



รายการได้มาซึ่งสินทรัพย์การเข้าลงทุนใน
หุ้นสามัญ บริษัท บุญถาวร ไม่นิ่ง จำกัด

บริษัท สโตนวัน จำกัด (มหาชน)

ที่ STX-CS 2/2568

13 มีนาคม 2568

เรื่อง แจ้งมติที่ประชุมคณะกรรมการบริษัท ครั้งที่ 2/2568 เรื่อง การเข้าทำรายการได้มาซึ่งสินทรัพย์ และกำหนดวันประชุมสามัญผู้ถือหุ้นประจำปี 2568

เรียน ผู้ถือหุ้น

บริษัท สโตนวัน จำกัด (มหาชน)

สิ่งที่ส่งมาด้วย 1. สารสนเทศของบริษัท สโตนวัน จำกัด (มหาชน) เรื่อง การเข้าทำรายการได้มาซึ่งสินทรัพย์ในธุรกรรมการเข้าลงทุนในหุ้นสามัญ บริษัท บุญถาวร ไม่นิ่ง จำกัด (บัญชี 1)
 2. สารสนเทศของบริษัท สโตนวัน จำกัด (มหาชน) เรื่อง การเข้าทำรายการได้มาซึ่งสินทรัพย์ในธุรกรรมการเข้าลงทุนในหุ้นสามัญ บริษัท บุญถาวร ไม่นิ่ง จำกัด (บัญชี 2)

บริษัท สโตนวัน จำกัด (มหาชน) ("บริษัทฯ") ขอเรียนแจ้งผู้ถือหุ้นทราบมติที่ประชุมคณะกรรมการบริษัทครั้งที่ 2/2568 ซึ่งประชุมเมื่อวันที่ 28 กุมภาพันธ์ 2568 ได้มีมติที่สำคัญเรื่อง การเข้าทำรายการได้มาซึ่งสินทรัพย์ดังต่อไปนี้

คณะกรรมการบริษัทฯ เห็นชอบให้เสนอที่ประชุมสามัญผู้ถือหุ้นประจำปี 2568 เพื่อพิจารณาอนุมัติการเข้าทำรายการได้มาซึ่งสินทรัพย์โดยการซื้อหุ้นสามัญของบริษัท บุญถาวร ไม่นิ่ง จำกัด ("BTV") จำนวน 120,000 หุ้น หรือคิดเป็นสัดส่วนร้อยละ 100 ของจำนวนหุ้นที่ออกและชำระแล้วทั้งหมดของ BTV ในราคาหุ้นละ 1,750 บาท รวมเป็นจำนวนเงิน 210,000,000 บาท และเงินทดรองจ่ายล่วงหน้าที่บริษัทจะต้องชำระคืนให้แก่ผู้ขายเป็นเงินจำนวน 2.79 ล้านบาท คิดเป็นมูลค่ารวมทั้งสิ้นไม่เกิน 212.79 ล้านบาท โดยจะทำการซื้อหุ้นจากผู้ถือหุ้นของ BTV ได้แก่ (1) บริษัท วงศ์เทพ จำกัด และ (2) นายภัทรณัฐ ญาณภรณ์พันธ์ (เรียกรวมกันว่า "ผู้ขาย") ซึ่งถือหุ้นใน BTV จำนวน 119,999 หุ้น และ 1 หุ้น ตามลำดับ ("ธุรกรรมการเข้าลงทุนในหุ้นสามัญ BTV") ซึ่งไม่เป็นบุคคลที่เกี่ยวข้องกันของ บริษัทฯ

ทั้งนี้ ภายหลังจากการได้มาซึ่งหุ้นสามัญของ BTV ซึ่งเป็นผู้ประกอบธุรกิจการทำเหมืองแร่และเหมืองหินอื่น ๆ บริษัทฯ มีแผนจะลงทุนเพิ่มเติมในอาคาร สิ่งปลูกสร้าง เครื่องจักรและอุปกรณ์คิดเป็นมูลค่าไม่เกิน 202.65 ล้านบาท ("การลงทุนส่วนเพิ่มเติม")

ในการนี้ บริษัทฯ จะชำระค่าตอบแทนสำหรับธุรกรรมการเข้าลงทุนในหุ้นสามัญ BTV และสำหรับการลงทุนส่วนเพิ่มเติมเป็นเงินสดที่ได้รับจากกระแสเงินสดจากการดำเนินงานของบริษัทฯ และ/หรือชำระด้วยเงินสดจากการกู้ยืมเงินจากนักลงทุนหรือสถาบันการเงิน

ทั้งนี้ ธุรกรรมการเข้าลงทุนในหุ้นสามัญ BTV และการลงทุนส่วนเพิ่มเติมเป็นรายการได้มาซึ่งสินทรัพย์ ตามประกาศคณะกรรมการกำกับตลาดทุนที่ ทจ. 20/2551 เรื่อง หลักเกณฑ์ในการทำรายการที่มีนัยสำคัญที่เข้าข่ายเป็นการได้มาหรือจำหน่ายไปซึ่งทรัพย์สิน ลงวันที่ 31 สิงหาคม 2551 (รวมทั้งที่ได้มีการแก้ไขเพิ่มเติม) และประกาศคณะกรรมการตลาดหลักทรัพย์แห่งประเทศไทย เรื่อง การเปิดเผยข้อมูลและการปฏิบัติการของบริษัทฯ จดทะเบียนในการได้มาหรือจำหน่ายไปซึ่งสินทรัพย์ พ.ศ. 2547 ลงวันที่ 29 ตุลาคม 2547 (รวมทั้งที่ได้มีการแก้ไขเพิ่มเติม) (รวมเรียกว่า "ประกาศรายการได้มาหรือจำหน่ายไป") โดยพิจารณาขนาดรวมของรายการซึ่งคำนวณตามเกณฑ์ต่าง ๆ ที่กำหนดภายใต้ประกาศรายการได้มาหรือจำหน่ายไปแล้วมีขนาดรายการรวมสูงสุดเท่ากับร้อยละ 43.67 โดยธุรกรรมการเข้าลงทุนในหุ้น BTV มีขนาดของรายการสูงสุดเท่ากับร้อยละ 22.37 และการลงทุนส่วนเพิ่มเติมมีขนาดของรายการสูงสุดเท่ากับร้อยละ 21.30 ตามเกณฑ์มูลค่ารวมของสิ่งตอบแทน ซึ่งเป็นเกณฑ์ที่คำนวณขนาดรายการได้สูงสุด โดยพิจารณาจากงบการเงินรวมทั้งที่ตรวจสอบแล้ว สิ้นสุด ณ วันที่ 31 ธันวาคม 2567 ของบริษัทฯ ซึ่งเมื่อรวมกับขนาดรายการได้มาซึ่งสินทรัพย์ในช่วง 6 เดือนที่ผ่านมาก่อนวันที่คณะกรรมการบริษัทฯ มีมติอนุมัติการทำรายการในครั้งนี้ จะทำให้มีขนาดรายการได้มาซึ่งสินทรัพย์รวมเท่ากับร้อยละ 44.75 ตามเกณฑ์มูลค่ารวมของสิ่งตอบแทน

ดังนั้น ขนาดรายการของการเข้าทำรายการดังกล่าวมีมูลค่าเท่ากับร้อยละ 15 หรือสูงกว่า แต่ต่ำกว่าร้อยละ 50 จึงเข้าข่ายเป็นรายการได้มาซึ่งสินทรัพย์ประเภทที่ 2 ตามประกาศรายการได้มาหรือจำหน่ายไป บริษัทฯ จึงมีหน้าที่ต้องเปิดเผยข้อมูลที่เกี่ยวข้องกับการเข้าทำรายการดังกล่าว ดังต่อไปนี้

- (1) จัดทำรายงานและเปิดเผยสารสนเทศการเข้าทำรายการดังกล่าวของบริษัทฯ ต่อตลาดหลักทรัพย์แห่งประเทศไทย (“ตลาดหลักทรัพย์”) ตามบัญชี (1) ท้ายประกาศรายการได้มาหรือจำหน่ายไป
- (2) จัดส่งหนังสือแจ้งผู้ถือหุ้นเกี่ยวกับการได้มาซึ่งสินทรัพย์ของบริษัทฯ ภายใน 21 วันนับแต่วันที่เปิดเผยข้อมูลต่อตลาดหลักทรัพย์

อย่างไรก็ตาม เนื่องจากธุรกรรมการเข้าลงทุนในหุ้นสามัญ BTV ถือเป็นรายการซื้อหรือการรับโอนกิจการของบริษัทอื่นหรือบริษัทเอกชนมาเป็นของบริษัท บริษัทฯ จึงมีหน้าที่ในการจัดให้มีการประชุมผู้ถือหุ้นเพื่อขอมติอนุมัติในการตกลงเข้าทำรายการและต้องได้รับอนุมัติด้วยคะแนนเสียงไม่น้อยกว่า 3 ใน 4 ของจำนวนเสียงทั้งหมดของผู้ถือหุ้นที่มาประชุมและมีสิทธิออกเสียงลงคะแนน โดยไม่นับส่วนของผู้ถือหุ้นที่มีส่วนได้เสีย (ตามมาตรา 107(2) แห่งพระราชบัญญัติบริษัทมหาชนจำกัด พ.ศ. 2535 (รวมทั้งที่ได้มีการแก้ไขเพิ่มเติม))

ทั้งนี้ เนื่องจากผู้ขายไม่มีความสัมพันธ์ใด ๆ กับผู้บริหาร กรรมการ ผู้ถือหุ้นรายใหญ่ และผู้มีอำนาจควบคุมของบริษัทฯ และบริษัทย่อยของบริษัทฯ ดังนั้น การเข้าทำธุรกรรมดังกล่าวจึงไม่เข้าข่ายเป็นรายการที่เกี่ยวข้องกันตามประกาศคณะกรรมการกำกับตลาดทุนที่ ทจ. 21/2551 เรื่องหลักเกณฑ์ในการเข้าทำรายการที่เกี่ยวข้องกัน ลงวันที่ 31 สิงหาคม 2551 (รวมทั้งที่ได้มีการแก้ไขเพิ่มเติม) และประกาศคณะกรรมการตลาดหลักทรัพย์แห่งประเทศไทย เรื่อง การเปิดเผยข้อมูลและการปฏิบัติการของบริษัทจดทะเบียนในรายการที่เกี่ยวข้องกัน พ.ศ. 2546 (รวมทั้งที่ได้มีการแก้ไขเพิ่มเติม)

นอกจากนี้ เห็นสมควรนำเสนอให้ที่ประชุมผู้ถือหุ้นพิจารณาอนุมัติการมอบอำนาจให้คณะกรรมการบริษัท และ/หรือ คณะกรรมการบริหาร และ/หรือประธานเจ้าหน้าที่บริหาร และ/หรือกรรมการผู้มีอำนาจของบริษัท และ/หรือบุคคลที่ได้รับมอบหมายจาก คณะกรรมการบริษัท หรือคณะกรรมการบริหาร หรือประธานเจ้าหน้าที่บริหาร หรือกรรมการผู้มีอำนาจของบริษัท เป็นผู้พิจารณากำหนดหลักเกณฑ์ เงื่อนไข และรายละเอียดอื่น ๆ ที่จำเป็นและเกี่ยวข้องเนื่องกับการเข้าทำรายการได้มาซึ่งสินทรัพย์ตามที่จำเป็นและสมควรภายใต้กฎหมายที่เกี่ยวข้อง และมีอำนาจดำเนินการใด ๆ ที่เกี่ยวข้องกับการเข้าทำธุรกรรมดังกล่าว ซึ่งรวมถึงแต่ไม่จำกัดเพียง การติดต่อ เจรจา ตกลง แก้ไข เข้าทำ และลงนามในสัญญาและเอกสารต่าง ๆ ที่เกี่ยวข้อง

รายละเอียดของการเข้าทำรายการได้มาซึ่งสินทรัพย์ข้างต้นรวมทั้งรายละเอียดการคำนวณขนาดรายการดังกล่าว ปรากฏตามสารสนเทศของบริษัท สโตนวัน จำกัด (มหาชน) เรื่อง การเข้าทำรายการได้มาซึ่งสินทรัพย์ในธุรกรรมการเข้าลงทุนในหุ้นสามัญ บริษัท บุญถาวร ไม่นิ่ง จำกัด (สิ่งที่ส่งมาด้วย)

ทั้งนี้ คณะกรรมการบริษัทฯ กำหนดการประชุมสามัญผู้ถือหุ้นประจำปี 2568 ในวันพุธที่ 30 เมษายน 2568 เวลา 10.00 น. ในรูปแบบการประชุมผ่านสื่ออิเล็กทรอนิกส์ (E-AGM) ตามหลักเกณฑ์ที่กำหนดในกฎหมายที่เกี่ยวข้องกับการประชุมผ่านสื่ออิเล็กทรอนิกส์ และกำหนดวันกำหนดรายชื่อผู้ถือหุ้นที่มีสิทธิในการเข้าร่วมประชุมสามัญผู้ถือหุ้น ประจำปี 2568 (Record Date) ในวันที่ 17 มีนาคม 2568 เพื่อพิจารณาอนุมัติการเข้าทำรายการได้มาซึ่งสินทรัพย์ดังกล่าว

จึงเรียนมาเพื่อโปรดทราบ

ขอแสดงความนับถือ



(นายทองวุฒ เวชชานุเคราะห์)
ประธานเจ้าหน้าที่บริหาร

**สารสนเทศของบริษัท สโตินวัน จำกัด (มหาชน) เรื่อง การเข้าทำรายการได้มาซึ่งสินทรัพย์ในธุรกรรม
การเข้าลงทุนในหุ้นสามัญ บริษัท บุญถาวร ไม่นิ่ง จำกัด (บัญชี 1)**

ที่ประชุมคณะกรรมการของบริษัท สโตินวัน จำกัด (มหาชน) (“บริษัท” หรือ “STX” หรือ “ผู้ซื้อ”) ครั้งที่ 2/2568 เมื่อวันที่ 28 กุมภาพันธ์ 2568 ได้มีมติเห็นชอบให้เสนอต่อที่ประชุมสามัญผู้ถือหุ้นประจำปี 2568 (“ที่ประชุมสามัญผู้ถือหุ้น”) เพื่อพิจารณาอนุมัติการเข้าทำรายการได้มาซึ่งสินทรัพย์โดยการซื้อหุ้นสามัญของบริษัท บุญถาวร ไม่นิ่ง จำกัด (“บุญถาวร” หรือ “BTV” หรือ “กิจการเป้าหมาย”) จำนวน 120,000 หุ้น หรือคิดเป็นสัดส่วนร้อยละ 100 ของจำนวนหุ้นที่ออกและชำระแล้วทั้งหมดของ BTV ในราคาหุ้นละ 1,750 บาท รวมเป็นจำนวนเงิน 210,000,000 บาท และเงินที่ตรงจ่ายล่วงหน้าที่บริษัทจะต้องชำระคืนให้แก่ผู้ขายเป็นเงินจำนวน 2.79 ล้านบาท คิดเป็นมูลค่ารวมทั้งสิ้นไม่เกิน 212.79 ล้านบาท โดยจะทำการซื้อหุ้นจากผู้ถือหุ้นของ BTV ได้แก่ (1) บริษัท วงศ์เทพ จำกัด และ (2) นายภัทรณัฐ ญาณภรณ์พานธุ์ (เรียกรวมกันว่า “ผู้ขาย”) ซึ่งถือหุ้นใน BTV จำนวน 119,999 หุ้น และ 1 หุ้น ตามลำดับ (“ธุรกรรมการเข้าลงทุนในหุ้นสามัญ BTV” หรือ “การเข้าทำรายการ”) ซึ่งไม่เป็นบุคคลที่เกี่ยวข้องกันของบริษัทฯ

ทั้งนี้ ภายหลังจากการได้มาซึ่งหุ้นสามัญของ BTV ซึ่งเป็นผู้ประกอบธุรกิจการทำเหมืองแร่ และเหมืองหินอื่น ๆ บริษัทฯ มีแผนจะลงทุนเพิ่มเติมในอาคาร สิ่งปลูกสร้าง เครื่องจักรและอุปกรณ์ คิดเป็นมูลค่าไม่เกิน 202.65 ล้านบาท (“การลงทุนส่วนเพิ่มเติม”)

ในการนี้ บริษัทฯ จะชำระค่าตอบแทนสำหรับธุรกรรมการเข้าลงทุนในหุ้นสามัญ BTV และสำหรับการลงทุนส่วนเพิ่มเติมเป็นเงินสดที่ได้รับจากกระแสเงินสดจากการดำเนินงานของบริษัทฯ และ/หรือชำระด้วยเงินสดจากการกู้ยืมเงินจากนักลงทุนหรือสถาบันการเงิน

ทั้งนี้ ธุรกรรมการเข้าลงทุนในหุ้นสามัญ BTV และการลงทุนส่วนเพิ่มเติมเป็นรายการได้มาซึ่งสินทรัพย์ ตามประกาศคณะกรรมการกำกับตลาดทุนที่ ทล. 20/2551 เรื่อง หลักเกณฑ์ในการทำรายการที่มีนัยสำคัญที่เข้าข่ายเป็นการได้มาหรือจำหน่ายไปซึ่งทรัพย์สิน ลงวันที่ 31 สิงหาคม 2551 (รวมทั้งที่ได้มีการแก้ไขเพิ่มเติม) และประกาศคณะกรรมการตลาดหลักทรัพย์แห่งประเทศไทย เรื่อง การเปิดเผยข้อมูลและการปฏิบัติกรของบริษัทฯ จดทะเบียนในการได้มาหรือจำหน่ายไปซึ่งสินทรัพย์ พ.ศ. 2547 ลงวันที่ 29 ตุลาคม 2547 (รวมทั้งที่ได้มีการแก้ไขเพิ่มเติม) (รวมเรียกว่า “ประกาศเรื่องรายการได้มาหรือจำหน่ายไปซึ่งทรัพย์สิน”) โดยพิจารณาขนาดรวมของรายการซึ่งคำนวณตามเกณฑ์ต่าง ๆ ที่กำหนดภายใต้ประกาศเรื่องรายการได้มาหรือจำหน่ายไปซึ่งทรัพย์สินแล้วมีขนาดรายการรวมสูงสุดเท่ากับร้อยละ 43.67 โดยธุรกรรมการเข้าลงทุนในหุ้น BTV มีขนาดของรายการสูงสุดเท่ากับร้อยละ 22.37 และการลงทุนส่วนเพิ่มเติมมีขนาดของรายการสูงสุดเท่ากับร้อยละ 21.30 ตามเกณฑ์มูลค่ารวมของสิ่งตอบแทน ซึ่งเป็นเกณฑ์ที่คำนวณขนาดรายการได้สูงสุด โดยพิจารณาจากงบการเงินรวมที่ตรวจสอบแล้ว สิ้นสุด ณ วันที่ 31 ธันวาคม 2567 ของบริษัทฯ ซึ่งเมื่อรวมกับขนาดรายการได้มาซึ่งสินทรัพย์ในช่วง 6 เดือนที่ผ่านมาก่อนวันที่คณะกรรมการบริษัทฯ มีมติอนุมัติการทำรายการในครั้งนี้ จะทำให้มีขนาดรายการได้มาซึ่งสินทรัพย์รวมเท่ากับร้อยละ 44.75 ตามเกณฑ์มูลค่ารวมของสิ่งตอบแทน

ดังนั้น ขนาดรายการของการเข้าทำรายการดังกล่าวมีมูลค่าเท่ากับร้อยละ 15 หรือสูงกว่า แต่ต่ำกว่าร้อยละ 50 จึงเข้าข่ายเป็นรายการได้มาซึ่งสินทรัพย์ประเภทที่ 2 ตามประกาศรายการได้มาหรือจำหน่ายไป บริษัทฯ จึงมีหน้าที่ต้องเปิดเผยข้อมูลที่เกี่ยวข้องกับการเข้าทำรายการดังกล่าว ดังต่อไปนี้

- (1) จัดทำรายงานและเปิดเผยสารสนเทศการเข้าทำรายการดังกล่าวของบริษัทฯ ต่อตลาดหลักทรัพย์แห่งประเทศไทย (“ตลาดหลักทรัพย์ฯ”) ตามบัญชี (1) ทำรายการได้มาหรือจำหน่ายไป
- (2) จัดส่งหนังสือแจ้งผู้ถือหุ้นเกี่ยวกับรายการได้มาซึ่งสินทรัพย์ของบริษัทฯ ภายใน 21 วันนับแต่วันที่เปิดเผยข้อมูลต่อตลาดหลักทรัพย์ฯ

อย่างไรก็ตาม เนื่องจากธุรกรรมการเข้าลงทุนในหุ้นสามัญ BTV ถือเป็นรายการซื้อหรือการรับโอนกิจการของบริษัทอื่น หรือบริษัทเอกชนมาเป็นของบริษัท บริษัทฯ จึงมีหน้าที่ในการจัดให้มีการประชุมผู้ถือหุ้นเพื่อขออนุมัติในการตกลงเข้าทำ รายการและต้องได้รับอนุมัติด้วยคะแนนเสียงไม่น้อยกว่า 3 ใน 4 ของจำนวนเสียงทั้งหมดของผู้ถือหุ้นที่มาประชุมและมีสิทธิออก เสียงลงคะแนน โดยไม่นับส่วนของผู้ถือหุ้นที่มีส่วนได้เสีย (ตามมาตรา 107(2) แห่งพระราชบัญญัติบริษัทมหาชนจำกัด พ.ศ. 2535 (รวมทั้งที่ได้มีการแก้ไขเพิ่มเติม))

ทั้งนี้ เนื่องจากผู้ขายไม่มีความสัมพันธ์ใด ๆ กับผู้บริหาร กรรมการ ผู้ถือหุ้นรายใหญ่ และผู้มีอำนาจควบคุมของบริษัทฯ และบริษัทย่อยของบริษัทฯ ดังนั้น การเข้าทำธุรกรรมดังกล่าวจึงไม่เข้าข่ายเป็นรายการที่เกี่ยวข้องกันตามประกาศคณะกรรมการ กำกักตลาดทุนที่ ทจ. 21/2551 เรื่องหลักเกณฑ์ในการเข้าทำรายการที่เกี่ยวข้องกัน ลงวันที่ 31 สิงหาคม 2551 (รวมทั้งที่ได้มีการ แก้ไขเพิ่มเติม) และประกาศคณะกรรมการตลาดหลักทรัพย์แห่งประเทศไทย เรื่อง การเปิดเผยข้อมูลและการปฏิบัติการของบริษัท จดทะเบียนในรายการที่เกี่ยวข้องกัน พ.ศ. 2546 (รวมทั้งที่ได้มีการแก้ไขเพิ่มเติม)

ในการนี้ บริษัทฯ ได้จัดเตรียมสารสนเทศเกี่ยวกับรายการได้มาซึ่งสินทรัพย์ อันเป็นสาระสำคัญต่อการตัดสินใจของ ผู้ถือหุ้นโดยมีรายละเอียดดังต่อไปนี้

1. วัน เดือน ปี ที่ทำรายการ

บริษัทฯ จะเข้าทำธุรกรรมฯ ภายหลังจากได้รับอนุมัติจากที่ประชุมสามัญผู้ถือหุ้นของบริษัทฯ และภายหลังจากที่เงื่อนไข บังคับก่อนภายใต้สัญญาซื้อขายหุ้นของกิจการเป้าหมายเป็นผลสำเร็จ (ถ้ามี) และ/หรือได้รับการผ่อนผันจากคู่สัญญา ฝ่ายที่เกี่ยวข้อง ทั้งนี้ บริษัทฯ คาดว่าธุรกรรมการเข้าลงทุนในหุ้นสามัญ BTV จะเสร็จสมบูรณ์ภายในระยะเวลา 90 วัน หรือ ภายในพฤษภาคม 2568 หลังจากได้รับอนุมัติรายการ โดยสามารถขยายเวลาการดำเนินการเข้าทำธุรกรรมได้ ภายใต้อความยินยอมของคู่สัญญาทั้งสองฝ่าย

2. คู่สัญญาที่เกี่ยวข้องและความสัมพันธ์กับบริษัทฯ

BTV ไม่มีความสัมพันธ์กับบริษัทฯ

3. ลักษณะโดยทั่วไปของรายการ ประเภทและขนาดรายการ

3.1. ลักษณะโดยทั่วไปของรายการ

3.1.1. ธุรกรรมการเข้าซื้อหุ้นสามัญใน BTV

ผู้ซื้อ : บริษัทฯ
 ผู้ขาย :

ลำดับ	รายชื่อผู้ถือหุ้น	จำนวนหุ้น	% หุ้น
1	บริษัท วงศ์เทพ จำกัด	119,999	99.99%
2	นายภัทรณัฐ ญาณภรรณาพันธุ์	1	0.00%

ผู้ถือหุ้นของ BTV ได้แก่ (โดยเรียกรวมกันว่า “ผู้ขาย”)

ทรัพย์สินที่จะเข้าทำรายการ : หุ้นสามัญใน BTV จำนวน 120,000 หุ้น คิดเป็นร้อยละ 100.00 ของ หุ้นที่ชำระแล้วทั้งหมดของ BTV โดยมีมูลค่าที่ตราไว้หุ้นละ 100.00 บาท

มูลค่าของสิ่งตอบแทน : บริษัทฯ จะชำระค่าตอบแทนสำหรับการเข้าลงทุนในหุ้นสามัญ BTV

คิดเป็นมูลค่ารวม จำนวนไม่เกิน 212.79 ล้านบาท (ไม่รวมภาระภาษี ค่าธรรมเนียมการโอน ค่าดำเนินการธุรกรรมที่เกี่ยวข้อง) โดยประกอบด้วย เงินค้ำหุ้น 210 ล้านบาท และและค่าใช้จ่ายที่ผู้ขายสำรองจ่ายไปก่อน จำนวน 2.79 ล้านบาท (ค่าผลประโยชน์พิเศษตอบแทนรัฐตามเงื่อนไข ประทานบัตร และเงินสมทบกองทุนที่เกี่ยวข้องกับการทำเหมือง) (“ราคาซื้อขาย”)

และภายหลังจากการได้มาซึ่งหุ้นสามัญของ BTV ซึ่งเป็นผู้ประกอบการทำเหมืองแร่ และเหมืองหินอื่น ๆ บริษัทฯ มีแผนจะลงทุนเพิ่มเติมในเครื่องจักรและอุปกรณ์ คิดเป็นมูลค่าไม่เกิน 202.65 ล้านบาท

วันที่การเข้าทำรายการเสร็จสมบูรณ์ : คาดว่าภายใน พฤษภาคม 2568

3.1.2. การลงทุนส่วนเพิ่มเติม (การลงทุนในอาคาร สิ่งปลูกสร้าง เครื่องจักรและอุปกรณ์)

การพัฒนาเหมืองหิน สร้างโรงโม่หิน และจัดซื้อเครื่องจักรและอุปกรณ์ที่เกี่ยวข้องกับการทำเหมืองและโรงโม่หิน รวมถึง สิ่งปลูกสร้างที่เกี่ยวข้อง เช่น อาคารสำนักงาน อาคารซ่อมบำรุง อาคารคลังพัสดุ เป็นต้น โดยคิดเป็นมูลค่ารวมไม่เกิน 202.65 ล้านบาท โดยจะเริ่มดำเนินการภายหลังจากการรับชำระราคาหุ้น BTV ซึ่งคาดว่าจะแล้วเสร็จภายในเดือน พฤษภาคม 2568 ทั้งนี้ การลงทุนส่วนเพิ่มเติมจะใช้ระยะเวลาดำเนินการแล้วเสร็จภายใน 1 ปี

3.2. ประเภทและขนาดรายการ

3.2.1. ประเภทและการคำนวณขนาดของการได้มาหรือจำหน่ายไปซึ่งสินทรัพย์

ธุรกรรมการเข้าลงทุนในหุ้นสามัญ BTV และการลงทุนส่วนเพิ่มเติมดังกล่าวเข้าข่ายเป็นรายการได้มาซึ่งทรัพย์สินของ บริษัทจดทะเบียน ตามประกาศเรื่องรายการได้มาหรือจำหน่ายไปซึ่งทรัพย์สิน ซึ่งต้องคำนวณตามเกณฑ์ต่าง ๆ ที่กำหนด โดยใช้มูลค่าสูงสุดที่คำนวณได้จากหลักเกณฑ์ใดเกณฑ์หนึ่ง โดยอ้างอิงจากงบการเงินรวมที่ตรวจสอบแล้วของบริษัทฯ สิ้นสุด ณ วันที่ 31 ธันวาคม 2567 โดยพบว่าธุรกรรมการเข้าลงทุนในหุ้น BTV และการลงทุนส่วนเพิ่มเติมมีขนาดรายการ สูงสุดตามเกณฑ์มูลค่ารวมของสิ่งตอบแทน เท่ากับร้อยละ 43.67 โดยคิดเป็นขนาดรายการสำหรับธุรกรรมการเข้าลงทุน ในหุ้น BTV เท่ากับร้อยละ 22.37 และสำหรับการลงทุนส่วนเพิ่มเติม เท่ากับร้อยละ 21.30 ซึ่งเป็นเกณฑ์ที่คำนวณขนาด รายการได้สูงสุด โดยมีรายละเอียดในการคำนวณตามเกณฑ์ดังต่อไปนี้

ข้อมูลทางการเงินของบริษัทฯ (งบการเงินรวมของบริษัทฯ สิ้นสุด ณ วันที่ 31 ธันวาคม 2567)

รายละเอียด	(หน่วย: ล้านบาท)
สินทรัพย์รวม (1)	951.32
สินทรัพย์ไม่มีตัวตน (2) ^{1/}	29.39
หนี้สินรวม (3)	84.92
ส่วนได้เสียที่ไม่มีอำนาจควบคุม (4)	
สินทรัพย์ที่มีตัวตนสุทธิ ((NTA) = (1) – (2) – (3) - (4))	837.01
กำไร (ขาดทุน) สุทธิ ส่วนที่เป็นของผู้ถือหุ้นบริษัทใหญ่ (4 ไตรมาสล่าสุด) ^{2/}	51.76

หมายเหตุ: 1/ สินทรัพย์ไม่มีตัวตน รวมภาษีเงินได้รอตัดบัญชี

2/ จำนวนจากงบการเงินของบริษัทฯ ระหว่างวันที่ 1 มกราคม 2567 – 31 ธันวาคม 2567

ข้อมูลทางการเงินของ BTV (งบการเงินของ BTV สิ้นสุด ณ วันที่ 31 ธันวาคม 2567)

รายละเอียด	(หน่วย: ล้านบาท)
สินทรัพย์รวม (1)	13.83
สินทรัพย์ไม่มีตัวตน (2) ^{1/}	7.35
หนี้สินรวม (3)	5.56
ส่วนได้เสียที่ไม่มีอำนาจควบคุม (4)	
สินทรัพย์ที่มีตัวตนสุทธิ ((NTA) = (1) – (2) – (3) – (4))	0.93
กำไร (ขาดทุน) สุทธิ ส่วนที่เป็นของผู้ถือหุ้นบริษัทใหญ่ (4 ไตรมาสล่าสุด) ^{2/}	(2.12)

หมายเหตุ: 1/ สินทรัพย์ไม่มีตัวตน รวมภาษีเงินได้รอตัดบัญชี

2/ จำนวนจากงบการเงินของบริษัทฯ ระหว่างวันที่ 1 มกราคม 2567 – 31 ธันวาคม 2567

ข้อมูลการคำนวณขนาดรายการตามเกณฑ์

หลักเกณฑ์	สูตรคำนวณ	การคำนวณ (ล้านบาท)	ขนาดรายการ (ร้อยละ)
เกณฑ์มูลค่าสินทรัพย์ที่มีตัวตนสุทธิ (NTA)	$\frac{\text{NTA ของสินทรัพย์ที่ได้มา} \times \text{สัดส่วนที่ได้มา} \times 100}{\text{NTA ของบริษัทฯ}}$	$\frac{0.93 \times 100}{837.01}$	0.11
เกณฑ์กำไรสุทธิจากการดำเนินงาน	$\frac{\text{กำไรสุทธิของสินทรัพย์ที่ได้มา} \times \text{สัดส่วนที่ได้มา} \times 100}{\text{กำไรสุทธิของบริษัทฯ}}$	ไม่สามารถคำนวณได้เนื่องจาก BTV มีผลขาดทุนสุทธิ	
เกณฑ์มูลค่ารวมของสิ่งตอบแทน	$\frac{\text{มูลค่ารวมของสิ่งตอบแทน} \times 100}{\text{สินทรัพย์รวมของบริษัทฯ}}$	$\frac{415.44 \times 100}{951.32}$	43.67
เกณฑ์มูลค่าหุ้นทุนที่ออกเพื่อชำระราคาสินทรัพย์	$\frac{\text{จำนวนหุ้นที่ออกเพื่อชำระค่าสินทรัพย์} \times 100}{\text{จำนวนหุ้นที่ออกและชำระแล้วของบริษัทฯ}}$	ไม่สามารถคำนวณตามเกณฑ์นี้ได้ เนื่องจากไม่มีการออกหุ้นเพื่อชำระราคา	

ทั้งนี้ บริษัทฯ มีรายการได้มาซึ่งสินทรัพย์ของบริษัทฯ และ/หรือ บริษัทย่อยที่เกิดขึ้นในรอบระยะเวลา 6 เดือนที่เกิดขึ้นก่อนวันที่คณะกรรมการบริษัทฯ มีมติอนุมัติรายการได้มาซึ่งสินทรัพย์ในธุรกรรมการเข้าลงทุนในหุ้นสามัญ BTV และการลงทุนส่วนเพิ่มเติม ซึ่งมีขนาดรายการสูงสุดเท่ากับร้อยละ 1.08 ตามเกณฑ์มูลค่ารวมของสิ่งตอบแทน เมื่อนับรวมขนาดรายการดังกล่าวข้างต้นรวมกับการเข้าทำรายการได้มาซึ่งสินทรัพย์ในธุรกรรมการเข้าลงทุนในหุ้นสามัญ BTV และการลงทุนส่วนเพิ่มเติม จะส่งผลให้ขนาดรายการสูงสุดเท่ากับร้อยละ 44.75 ตามเกณฑ์มูลค่ารวมสิ่งตอบแทน จึงเข้าข่ายเป็นรายการประเภทที่ 2 ตามประกาศรายการได้มาหรือจำหน่ายไป โดยมีมูลค่าของรายการเท่ากับร้อยละ 15 หรือสูงกว่า แต่ต่ำกว่าร้อยละ 50 ตามประกาศเรื่องการได้มาหรือจำหน่ายไป ดังนั้น บริษัทฯ จึงมีหน้าที่ต้องเปิดเผยสารสนเทศการเข้าทำรายการต่อตลาดหลักทรัพย์ฯ ทันที และจัดส่งหนังสือเวียนให้ผู้ถือหุ้นของบริษัทฯ ภายใน 21 วันนับแต่วันที่เปิดเผยสารสนเทศการเข้าทำรายการต่อตลาดหลักทรัพย์ฯ

4. ลักษณะและรายละเอียดสินทรัพย์ที่จะได้มา

4.1. รายละเอียดของสินทรัพย์

เมื่อธุรกรรมเสร็จสมบูรณ์ บริษัทฯ จะเข้าถือหุ้นสามัญใน BTV จำนวน 120,000 หุ้น คิดเป็นสัดส่วนร้อยละ 100.00 ของหุ้นที่ชำระแล้วทั้งหมดของ BTV โดยซื้อจากผู้ถือหุ้นเดิมของ BTV โดยมีรายละเอียดทั่วไปดังต่อไปนี้

ข้อมูลทั่วไป

ชื่อบริษัท : BTV
วันที่จดทะเบียนจัดตั้ง : 24 มกราคม 2562
เลขทะเบียนนิติบุคคล : 0705562000460

ประเภทธุรกิจ	:	ประกอบธุรกิจการทำเหมืองแร่ และเหมืองหินอื่นๆ
ที่ตั้ง	:	76 หมู่ที่ 2 ตำบลบ้านไร่ อำเภอเมืองราชบุรี จังหวัดราชบุรี
ทุนจดทะเบียน	:	12,000,000.00 บาท
ทุนจดทะเบียนชำระแล้ว	:	12,000,000.00 บาท
มูลค่าที่ตราไว้ (หุ้นละ)	:	100.00 บาท

ที่มา: BTV

รายชื่อผู้ถือหุ้น (10 อันดับแรก) ก่อนและหลังการเข้าทำรายการ

ลำดับ	รายชื่อผู้ถือหุ้น	โครงสร้างผู้ถือหุ้นก่อนธุรกรรม การเข้าลงทุนในหุ้นสามัญ BTV ณ วันที่ 30 ธันวาคม 2567		โครงสร้างผู้ถือหุ้นหลังธุรกรรม การเข้าลงทุนในหุ้นสามัญ BTV	
		จำนวนหุ้น	ร้อยละ	จำนวนหุ้น	ร้อยละ
1	บริษัท วงศ์เทพ จำกัด ^{1/}	119,999	99.99%	0	0.00%
2	นายภัทรณัฐ ญาณภรรณาพันธ์	1	0.00%	0	0.00%
3	บริษัทฯ	0	0.00%	120,000	100.00%
	รวม	120,000	100.00%	120,000	100.00%

ที่มา: BTV

หมายเหตุ:

1/รายชื่อผู้ถือหุ้น บริษัท วงศ์เทพ จำกัด ณ วันที่ 16 มกราคม 2568

ลำดับ	รายชื่อผู้ถือหุ้น	จำนวนหุ้น	ร้อยละ
1	นางปิ่นปิ่นทร์ ญาณภรรณาพันธ์	82,500	55.00%
2	นายภัทรณัฐ ญาณภรรณาพันธ์	17,400	11.60%
3	นางสาวจิระนุช แสงมณี	100	0.07%
4	นายศักดิ์ชัย เหล่าไทย	27,000	18.00%
5	นางสาวนิษัยฐา เหล่าไทย	23,000	15.33%

ที่มา: BTV

รายชื่อคณะกรรมการ ณ วันที่ 16 มกราคม 2568

ลำดับ	รายชื่อกรรมการ	ตำแหน่ง
1	นายภัทรณัฐ ญาณภรรณาพันธ์	กรรมการ

ที่มา: BTV

หมายเหตุ: กรรมการหนึ่งคนลงลายมือชื่อและประทับตราสำคัญของบริษัท

4.2. ลักษณะการประกอบธุรกิจ

BTV เป็นบริษัทประกอบธุรกิจการทำเหมืองแร่และเหมืองหินอื่น ๆ ที่ยังมีได้มีการเริ่มดำเนินธุรกิจ แต่ได้รับพื้นที่แปลงประทานบัตรเลขที่ 26592/16503 ซึ่งเป็นเหมืองแร่หินปูนเพื่ออุตสาหกรรมก่อสร้าง โดยประทานบัตรมีผลบังคับใช้ตั้งแต่วันที่ 22 กันยายน 2565 จนถึงวันที่ 21 กันยายน 2594 ตั้งอยู่ในเขตการปกครองท้องที่ตำบลหนองชุมพลเหนือ อำเภอเขาชัย จังหวัดเพชรบุรี โดยมีเนื้อที่ทั้งหมด 96 ไร่ 2 งาน 65 ตารางวา หรือประมาณ 154,660 ตารางเมตร ซึ่งมีปริมาณสำรองที่ทำเหมืองได้ของแหล่งหินปูนเพื่ออุตสาหกรรมก่อสร้างประมาณ 25.75 ล้านเมตริกตัน ตามที่ระบุในประทานบัตร

4.3. สรุปข้อมูลทางการเงินที่สำคัญของ BTV

งบแสดงฐานะทางการเงิน

งบแสดงฐานะทางการเงิน (หน่วย: ล้านบาท)	31 ธ.ค. 2565	31 ธ.ค. 2566	31 ธ.ค. 2567
สินทรัพย์			
สินทรัพย์หมุนเวียน			
เงินสดและรายการเทียบเท่าเงินสด	0.01	0.04	2.14
ลูกหนี้การค้าและลูกหนี้อื่น	0.01	0.54	0.50
สินทรัพย์หมุนเวียนอื่น	-	0.04	0.04
รวมสินทรัพย์หมุนเวียน	0.02	0.62	2.68
สินทรัพย์ไม่หมุนเวียน			
อาคารและอุปกรณ์	-	2.48	2.35
สินทรัพย์ไม่มีตัวตน	1.50	1.43	7.35
สินทรัพย์ไม่หมุนเวียนอื่น	-	-	1.46
รวมสินทรัพย์ไม่หมุนเวียน	1.50	3.92	11.15
รวมสินทรัพย์	1.52	4.53	13.83
หนี้สินและส่วนของผู้ถือหุ้น			
หนี้สินหมุนเวียน			
เจ้าหนี้การค้าและเจ้าหนี้อื่น	0.01	0.08	1.18
เงินกู้ยืมระยะสั้นจากบุคคลที่เกี่ยวข้องกัน	1.60	5.80	-
รวมหนี้สินหมุนเวียน	1.61	5.88	1.18
หนี้สินไม่หมุนเวียน			
หนี้สินไม่หมุนเวียนอื่น	-	-	4.38
รวมหนี้สินไม่หมุนเวียน	-	-	4.38
รวมหนี้สิน	1.61	5.88	5.56
ส่วนของผู้ถือหุ้น			
ทุนเรือนหุ้น			
หุ้นสามัญ	0.25	0.25	12.00
กำไร(ขาดทุน)สะสม	(0.34)	(1.60)	(3.72)
รวมส่วนของผู้ถือหุ้น	(0.09)	(1.35)	8.28
รวมหนี้สินและส่วนของผู้ถือหุ้น	1.52	4.53	13.83

งบกำไรขาดทุน

งบกำไรขาดทุน (หน่วย: ล้านบาท)	งวด 12 เดือน ปี 2565	งวด 12 เดือน ปี 2566	งวด 12 เดือน ปี 2567
รายได้			
รายได้อื่น	-	-	0.00
รวมรายได้	-	-	0.00
ค่าใช้จ่าย			
ค่าใช้จ่ายในการบริหาร	0.02	1.26	2.12
รวมค่าใช้จ่าย	0.02	1.26	2.12
กำไร (ขาดทุน) สุทธิสำหรับงวด	(0.02)	(1.26)	(2.12)

หมายเหตุ : อ้างอิงจากงบการเงินของ BTV ที่ตรวจสอบแล้ว สำหรับปี สิ้นสุด ณ วันที่ 31 ธันวาคม 2565 – 2567

5. มูลค่ารวมของสิ่งตอบแทน การชำระเงิน และเงื่อนไขชำระราคา

5.1. มูลค่าสิ่งตอบแทน

มูลค่ารวมของสิ่งตอบแทนสำหรับการเข้าทำรายการจะมีจำนวนไม่เกิน 415.44 ล้านบาท ดังรายละเอียดปรากฏตามข้อ 3.1.

5.2. การชำระเงิน และเงื่อนไขชำระราคา

ผู้ขายตกลงขาย และ/หรือดำเนินการให้นายภัทรณัฐ ญาณภรณ์พานธุ์ ขายหุ้นที่ซื้อขายให้แก่ผู้ซื้อ โดยบริษัทฯ จะชำระค่าตอบแทนสำหรับการเข้าลงทุนในหุ้นสามัญ BTV ในราคาซื้อขาย จำนวนไม่เกิน 212.79 ล้านบาท (ไม่รวมภาระภาษี ค่าธรรมเนียมการโอน ค่าดำเนินการค่าธรรมเนียมที่เกี่ยวข้อง) โดยประกอบด้วย เงินค่าหุ้น 210 ล้านบาท และค่าใช้จ่ายที่ผู้ขายสำรองจ่ายไปก่อนจำนวน 2.79 ล้านบาท (ค่าผลประโยชน์พิเศษตอบแทนรัฐตามเงื่อนไขประทานบัตร และเงินสมทบกองทุนที่เกี่ยวข้องกับการทำเหมือง) โดยบริษัทฯ จะชำระด้วยเงินสดที่ได้รับจากกระแสเงินสดจากการดำเนินงานของบริษัทฯ โดยบริษัทฯ จะเข้าทำสัญญาซื้อขายหุ้นกับผู้ขายภายในเดือนมีนาคม 2568 โดยมีเงื่อนไขบังคับก่อนว่าต้องได้รับอนุมัติจากที่ประชุมผู้ถือหุ้นของบริษัทฯ ซึ่งบริษัทฯ ตกลงที่จะวางเงินมัดจำไว้กับผู้ขาย เป็นจำนวน 21.00 ล้านบาท คิดเป็นอัตราร้อยละ 10 ของราคาซื้อขาย ณ วันเข้าทำสัญญาซื้อขายหุ้น โดยบริษัทฯ จะชำระราคาซื้อขายในส่วนที่เหลืออีกจำนวน 189.00 ล้านบาท หรือคิดเป็นอัตราร้อยละ 90 ของราคาซื้อขาย และชำระคืนเงินที่ตรงจ่ายล่วงหน้าจำนวน 2.79 ล้านบาท ในวันที่ทำการปิดการซื้อขายหุ้น (เงินที่ตรงจ่ายดังกล่าวเป็นส่วนหนึ่งของค่าประโยชน์ตอบแทนรัฐ ซึ่งเป็นการจ่ายครั้งเดียว) และบริษัทฯ จะชำระค่าตอบแทนสำหรับการลงทุนส่วนเพิ่มเติม คิดเป็นมูลค่ารวมจำนวนไม่เกิน 202.65 ล้านบาท เป็นเงินสด โดยบริษัทฯ จะชำระด้วยเงินสดจากการจัดหาเงินทุนเพิ่มเติมจากการกู้ยืมเงินจากนักลงทุนหรือสถาบันการเงิน (ทั้งนี้ตามสัญญาหากผู้ถือหุ้นของบริษัทฯ ไม่อนุมัติการเข้าทำรายการ ผู้ขายจะชำระคืนเงินมัดจำแก่บริษัทฯ)

6. มูลค่าของสินทรัพย์ที่ได้มา และเกณฑ์ที่ใช้ในการกำหนดมูลค่าสิ่งตอบแทน

บริษัทฯ พิจารณากำหนดมูลค่าของสิ่งตอบแทนโดยยึดหลักการพิจารณาอย่างระมัดระวังและรอบคอบ ซึ่งเกณฑ์ที่ใช้ในการกำหนดมูลค่าสิ่งตอบแทนสำหรับธุรกรรมการเข้าลงทุนในหุ้นสามัญ BTV ในครั้งนี้ จำนวนไม่เกิน 212.79 ล้านบาท เป็นราคาที่มาจากการเจรจาต่อรองและการตกลงกันระหว่างผู้ขายกับบริษัทฯ โดยอ้างอิงจากการประมาณการทางการเงินด้วยวิธีมูลค่าปัจจุบันสุทธิของกระแสเงินสด (Discounted Cash Flow Approach: DCF) ซึ่งจัดทำโดยบริษัท ดิสคัฟเวอร์ แมเนจเม้นท์ จำกัด ซึ่งเป็นที่ปรึกษาทางการเงิน และเป็นที่ปรึกษาทางการเงินที่ได้รับอนุญาตจากสำนักงาน ก.ล.ต. ซึ่งสะท้อนความสามารถในการทำกำไรในอนาคตของ BTV และเป็นวิธีการประเมินมูลค่ากิจการตามหลักสากลที่เป็นที่ยอมรับเป็นการทั่วไปสำหรับมาตรฐานในการตัดสินใจลงทุน และค่าตอบแทนสำหรับการลงทุนส่วนเพิ่มเติม คิดเป็นมูลค่ารวมไม่เกิน 202.65 ล้านบาท โดยอ้างอิงจากใบเสนอราคาและการประมาณการของฝ่ายผลิตของบริษัทฯ ทั้งนี้ในการเข้าทำรายการในครั้งนี้บริษัทฯ ได้เข้าทำรายการต่ำกว่าราคาประเมินโดยที่ปรึกษาทางการเงินซึ่งมีสมมติฐานเบื้องต้นดังนี้:

รายได้:

- (1) กำหนดให้ BTV เริ่มรับรู้รายได้ประมาณเดือนเมษายน ปี 2569
- (2) กำหนดให้ราคาขายต่อตันของหินขนาด 20 มม. หินคลุกซี และหินฝุ่น ในปี 2568 เท่ากับราคาขายต่อตันของ 20 มม. หินคลุกซี และหินฝุ่น ในปี 2567 ของบริษัทฯ และมีอัตราเติบโตร้อยละ 1.62 ต่อปี ตามอัตราเงินเฟ้อเฉลี่ย 5 ปีย้อนหลังของประเทศไทย
- (3) กำหนดให้มีการทำเหมืองหินดำเนินการจนถึงปี 2583 โดยทำการระเบิดหินประมาณ 1.05 - 1.40 ล้านตันต่อปี

รายจ่าย:

- (1) กำหนดให้การลงทุนเพิ่มเติมในส่วนเครื่องจักร และโรงงานเสร็จสิ้นประมาณเดือนเดือนเมษายน ปี 2569
- (2) กำหนดให้ต้นทุนวัตถุดิบทางตรง ค่าใช้จ่ายการผลิต ค่าเบี้ยประกัน และค่าใช้จ่ายอื่นๆ ที่กำหนดเป็นต้นทุนต่อหน่วยการผลิต มีอัตราเติบโตที่ร้อยละ 1.62 ต่อปี ตามอัตราเงินเฟ้อเฉลี่ย 5 ปีย้อนหลังของประเทศไทย

- (3) กำหนดให้ค่าใช้จ่ายในการบำรุงรักษา ลดลงร้อยละ 45 จากค่าเฉลี่ยระหว่างปี 2565 – 2566 ของบริษัทฯ ในปี 2568 เนื่องจาก BTV เป็นเหมืองใหม่จึงยังมีค่าบำรุงรักษาน้อยกว่าของบริษัทฯ โดยมีอัตราเติบโตที่ร้อยละ 15.00 ในปี 2571 จากนั้นเติบโตที่ร้อยละ 1.62 ต่อปี ตามอัตราเงินเฟ้อเฉลี่ย 5 ปีย้อนหลังของประเทศไทย
- (4) กำหนดให้ค่าแรงทางตรง มีอัตราเติบโตที่ร้อยละ 3.00 ต่อปี ตามนโยบายบริษัทฯ
- (5) กำหนดให้ค่าใช้จ่ายในการบริหารเติบโต ของ BTV มีอัตราเติบโตที่ร้อยละ 1.62 ต่อปี ตามอัตราเงินเฟ้อเฉลี่ย 5 ปีย้อนหลังของประเทศไทย

เงินลงทุน:

- (1) กำหนดให้รายจ่ายการลงทุนในปี 2568 -2569 เท่ากับ 202.65 ล้านบาท จากนั้นเท่ากับ 5.00 – 10.00 ล้านบาทต่อปี ในปี 2570 – 2582 ตามการประมาณการของบริษัทฯ
- (2) อัตราคิดลดกำหนดให้ WACC ของ BTV อยู่ที่ระหว่างร้อยละ 5.32 – 9.35

7. ผลประโยชน์ที่คาดว่าจะเกิดขึ้นกับบริษัทฯ

ธุรกรรมการเข้าซื้อหุ้นสามัญใน BTV

บริษัทฯ คาดว่าการเข้าทำธุรกรรมดังกล่าวจะก่อให้เกิดผลประโยชน์แก่บริษัทฯ ดังต่อไปนี้

- (1) บริษัทฯ จะได้มาซึ่งแหล่งทำเหมืองใหม่ ซึ่งจะช่วยลดความเสี่ยงจากปริมาณหินสำรองของเหมืองปัจจุบันที่ทยอยหมดลง
- (2) บริษัทฯ สามารถลดระยะเวลาในการขอใบอนุญาตที่เกี่ยวข้องกับการทำเหมือง เนื่องจากบริษัทฯ จะได้รับประทานบัตรเหมืองหินปูนอุตสาหกรรมเพื่อการก่อสร้าง และใบอนุญาตอื่น ๆ ที่เกี่ยวข้องกับการทำเหมืองและโรงบดไม้อินจากการเข้าลงทุนในหุ้นสามัญ BTV
- (3) บริษัทฯ สามารถขยายแหล่งวัตถุดิบและการผลิตให้ครอบคลุมมากขึ้นในแต่ละภูมิภาค เนื่องจากธุรกิจเหมืองหิน เป็นธุรกิจที่แข่งขันกันด้วยระยะทางจากต้นทุนค่าขนส่ง ซึ่งเป็นส่วนสำคัญที่ลูกค้าจะเป็นผู้รับภาระ
- (4) บริษัทฯ สามารถนำสินทรัพย์ และ/หรือโครงการทำเหมืองหินปูนที่จะได้มาไปใช้เป็นหลักประกันสำหรับการกู้ยืมเงินในอนาคต
- (5) เป็นการลงทุนพัฒนาโครงการในธุรกิจที่บริษัทฯ มีความเชี่ยวชาญในการพัฒนาและยังสามารถขยายฐานลูกค้าไปยังลูกค้ากลุ่มใหม่ที่อยู่ในพื้นที่ใกล้เคียงกับเหมืองของ BTV ซึ่งน่าจะช่วยเพิ่มผลตอบแทนให้แก่บริษัทฯ

8. แนวทางการดำเนินธุรกิจของ BTV ภายหลังจากเข้าทำรายการ

เนื่องจาก BTV เป็นบริษัทประกอบธุรกิจการทำเหมืองแร่ และเหมืองหินอื่นๆ ที่ยังมีได้มีการเริ่มดำเนินธุรกิจ แต่ได้รับพื้นที่แปลงประทานบัตรเลขที่ 26592/16503 ซึ่งเป็นเหมืองแร่หินปูนเพื่ออุตสาหกรรมก่อสร้าง ใบอนุญาตตั้งแต่วันที่ 22 กันยายน 2565 จนถึงวันที่ 21 กันยายน 2594 ตั้งอยู่ในเขตการปกครองท้องที่ตำบลหนองชุมพลเหนือ อำเภอเขาย้อย จังหวัดเพชรบุรี โดยมีเนื้อที่ทั้งหมด 96 ไร่ 2 งาน 65 ตารางวา หรือประมาณ 154,660 ตารางเมตร ซึ่งมีปริมาณสำรองที่ทำเหมืองได้ของแหล่งหินปูนเพื่ออุตสาหกรรมก่อสร้างประมาณ 25.75 ล้านเมตริกตัน ตามที่ระบุในประทานบัตรบริษัทฯ จึงมีแผนที่จะดำเนินธุรกิจของ BTV ในลักษณะเดียวกับการดำเนินธุรกิจของบริษัทฯ ซึ่งประกอบธุรกิจเหมืองหินและเป็นธุรกิจที่บริษัทฯ นั้น มีความเชี่ยวชาญ ด้วยการพัฒนาพื้นที่เหมือง และผลิตผลิตภัณฑ์หินปูนเพื่อการก่อสร้าง โดยเน้นการขยายพื้นที่ให้บริการของกลุ่มลูกค้าในโซนกรุงเทพมหานครและปริมณฑล

9. แหล่งเงินทุน

บริษัทฯ จะชำระด้วยเงินสดที่ได้รับจากกระแสเงินสดจากการดำเนินงานของบริษัทฯ และ/หรือชำระด้วยเงินสดจากการจัดหาเงินทุนเพิ่มเติมจากการกู้ยืมเงินจากนักลงทุนหรือสถาบันการเงิน

10. เงื่อนไขการเข้าทำรายการ

เนื่องจากการเข้าทำรายการ ในครั้งนี้ ถือเป็นรายการซื้อหรือการรับโอนกิจการของบริษัทอื่นหรือบริษัทเอกชนมาเป็นของบริษัทฯ ซึ่งจะต้องได้รับอนุมัติจากที่ประชุมผู้ถือหุ้นด้วยคะแนนเสียงไม่น้อยกว่าสามในสี่ของจำนวนเสียงทั้งหมดของ

ผู้ถือหุ้นที่มาประชุมและมีสิทธิออกเสียงลงคะแนน ตามมาตรา 107(2) แห่งพระราชบัญญัติบริษัทมหาชนจำกัด พ.ศ. 2535 (รวมทั้งที่ได้มีการแก้ไขเพิ่มเติม) โดยมีเงื่อนไขบังคับก่อนที่มีนัยสำคัญต่าง ๆ ดังนี้

- (1) ที่ประชุมคณะกรรมการ และ/หรือที่ประชุมผู้ถือหุ้นของผู้ขายและผู้ซื้อมีมติการขายหุ้นที่ซื้อขาย
- (2) หุ้นทุกหุ้นที่ซื้อขาย ได้ดำเนินการชำระค่าหุ้นจนครบถ้วนเต็มมูลค่าที่ตราไว้ของหุ้นแล้ว
- (3) คำรับรองและคำรับประกันของผู้ขายและผู้ซื้อถูกต้องและเป็นจริง และผู้ขายไม่ได้มีการปฏิบัติผิดสัญญาในข้อสัญญาที่มีนัยสำคัญ
- (4) ผู้ขายได้มีและส่งมอบหนังสือยืนยันให้แก่ผู้ซื้อว่า ณ วันที่ทำการปิดการขายหุ้น บริษัทจะต้องไม่มีเงินสดและหนี้สินใด ๆ คงเหลือในงบแสดงฐานะการเงิน นอกเหนือจากบริษัทมีหนี้สินคงค้างเพียง หนี้สินค่าผลประโยชน์พิเศษตอบแทนรัฐจากประธานบัตรเลขที่ 26593/16503 เป็นเงินจำนวนไม่เกิน 4,378,954.36 (สี่ล้านสามแสนเจ็ดหมื่นแปดพันเก้าร้อยห้าสิบลบาทสามสิบหกสตางค์) บาท
- (5) ไม่มีเหตุการณ์ซึ่งผู้ซื้อได้พิจารณาด้วยดุลยพินิจโดยสุจริตแล้วเห็นว่ามีผลกระทบร้ายแรงและอย่างมีนัยสำคัญต่อสถานะทางการเงินและผลการดำเนินงานหรือธุรกิจของ BTV
- (6) ผู้ขายและผู้ซื้อได้รับการอนุมัติ การอนุญาต หรือความยินยอมให้เข้าทำสัญญานี้ รวมทั้งการปฏิบัติตามสัญญานี้ จากหน่วยงานราชการต่าง ๆ (ถ้ามี) หรือจากบุคคลใด ๆ ที่จำต้องได้รับตามกฎหมายหรือสัญญาแล้ว
- (7) ไม่มีคำสั่งของหน่วยงานราชการที่เกี่ยวข้อง หรือมีกฎหมาย ข้อกำหนดในระเบียบ ข้อบังคับ ประกาศหรือคำสั่งของหน่วยงานราชการใด ๆ ที่ห้ามหรือจำกัดการปิดการขายหุ้นหรือปฏิบัติการใด ๆ

11. กรรมการที่มีส่วนได้เสีย และ/หรือเป็นบุคคลที่เกี่ยวข้องกันไม่ได้เข้าร่วมประชุมและไม่มีสิทธิออกเสียงในที่ประชุม

ผู้ขายหุ้น BTV ไม่ได้เป็นบุคคลที่เกี่ยวข้องกันและไม่ได้เป็นผู้ถือหุ้นของบริษัทฯ และไม่มีผู้ถือหุ้นรายอื่นใดที่มีส่วนได้เสียในการพิจารณาวาระที่เกี่ยวข้องกับการเข้าลงทุนในหุ้นสามัญ BTV ดังนั้น จึงไม่มีผู้ถือหุ้นรายใดที่ไม่มีสิทธิออกเสียงลงคะแนนในวาระดังกล่าว

12. ความเห็นของคณะกรรมการบริษัทฯ เกี่ยวกับการเข้าทำรายการ

ที่ประชุมคณะกรรมการของบริษัทฯ ครั้งที่ 2/2568 เมื่อวันที่ 28 กุมภาพันธ์ 2568 ซึ่งไม่รวมกรรมการที่มีส่วนได้เสียและ/หรือกรรมการที่เป็นบุคคลเกี่ยวข้องเข้าร่วมประชุมในวาระนี้ มีมติอนุมัติการทำรายการฯ นี้ เนื่องจากพิจารณาแล้วเห็นว่า ธุรกรรมกรรการเข้าลงทุนในหุ้นสามัญ BTV และการลงทุนส่วนเพิ่มเติม มีความสมเหตุสมผลและเป็นประโยชน์ต่อบริษัทฯ และผู้ถือหุ้นของบริษัทฯ เนื่องจาก BTV มีพื้นที่แปลงประธานบัตรเหมืองหินปูนเพื่ออุตสาหกรรมก่อสร้างซึ่งมีศักยภาพในการสร้างผลตอบแทนแก่บริษัทฯ ในธุรกิจที่บริษัทฯ เชี่ยวชาญ โดยจะสามารถช่วยเพิ่มศักยภาพในการดำเนินธุรกิจและเพิ่มโอกาสในการขยายธุรกิจ แม้มีความเสี่ยงด้านผลประกอบการไม่เป็นตามคาดการณ์ แต่การลงทุนดังกล่าวน่าจะช่วยส่งผลให้ผลประกอบการของบริษัทฯ มีแนวโน้มที่ดีขึ้นในอนาคต โดยมีราคาการซื้อขายที่เหมาะสม เนื่องจากเป็นราคาที่อ้างอิงได้จากมูลค่ายุติธรรมของหุ้น BTV ที่ประเมินโดยวิธีคิดลดกระแสเงินสด (Discounted Cash Flows) ของที่ปรึกษาทางการเงิน และได้รับผลตอบแทนจากการลงทุนเข้าทำรายการในครั้งนี้ รวมถึงมีเงื่อนไขการทำรายการต่าง ๆ เป็นเงื่อนไขปกติของการซื้อขายหุ้นที่เหมาะสมแล้ว นอกจากนี้ ปัจจุบันเหมืองหินของบริษัทฯ ทั้ง 2 แห่งจะสามารถดำเนินงานได้ระหว่าง 2 – 7 ปี ส่งผลให้บริษัทฯ จำเป็นต้องจัดหาเหมืองเพิ่มเติมเพื่อให้บริษัทฯ สามารถดำรงสถานะ และดำเนินธุรกิจเพื่อให้เกิดประโยชน์กับผู้ถือหุ้นได้ จึงมีมติอนุมัติให้บริษัทฯ เข้าทำรายการดังกล่าวและให้นำเสนอขออนุมัติต่อที่ประชุมผู้ถือหุ้นของบริษัทฯ

13. ความเห็นของคณะกรรมการตรวจสอบ และ/หรือคณะกรรมการบริษัท ที่แตกต่างจากความเห็นของคณะกรรมการบริษัท ตามข้อ 12

- ไม่มี -

14. ข้อมูลอื่น ๆ

- ไม่มี -

คณะกรรมการขอรับรองว่า ข้อมูลในสารสนเทศฉบับนี้ถูกต้อง ครบถ้วน ไม่เป็นเท็จ และไม่ทำให้บุคคลอื่นสำคัญผิด หรือไม่ขาดข้อมูลที่ควรแจ้งในสาระสำคัญ

ขอแสดงความนับถือ



(นายทรงวุฒ เวชชานูเคราะห์)

กรรมการ

(นายเจริญรัฐ ปิงคลาศัย)

กรรมการ

**สารสนเทศรายการได้มาซึ่งสินทรัพย์ในธุรกรรมการเข้าลงทุนในหุ้นสามัญ บริษัท บุญถาวร ไม่นิ่ง จำกัด
ของ บริษัท สโตวัน จำกัด (มหาชน) (บัญชี 2)**

ที่ประชุมคณะกรรมการของบริษัท สโตวัน จำกัด (มหาชน) (“บริษัทฯ” หรือ “STX” หรือ “ผู้ซื้อ”) ครั้งที่ 2/2568 เมื่อวันที่ 28 กุมภาพันธ์ 2568 ได้มีมติเห็นชอบให้เสนอต่อที่ประชุมสามัญผู้ถือหุ้นประจำปี 2568 (“ที่ประชุมสามัญผู้ถือหุ้น”) เพื่อพิจารณาอนุมัติการเข้าทำรายการได้มาซึ่งสินทรัพย์โดยการซื้อหุ้นสามัญของบริษัท บุญถาวร ไม่นิ่ง จำกัด (“บุญถาวร” หรือ “BTV” หรือ “กิจการเป้าหมาย”) จำนวน 120,000 หุ้น หรือคิดเป็นสัดส่วนร้อยละ 100 ของจำนวนหุ้นที่ออกและชำระแล้วทั้งหมดของ BTV ในราคาหุ้นละ 1,750 บาท รวมเป็นจำนวนเงิน 210 ล้านบาท และเงินทดรองจ่ายล่วงหน้าที่ยังค้างอยู่ของบริษัท จะต้องชำระคืนให้แก่ผู้ขายเป็นเงินจำนวน 2.79 ล้านบาท โดยจะทำการซื้อหุ้นจากผู้ถือหุ้นของ BTV ได้แก่ (1) บริษัท วงศ์เทพ จำกัด และ (2) นายภทรณัฐ ญาณภรณ์พานิช (เรียกรวมกันว่า “ผู้ขาย”) ซึ่งถือหุ้นใน BTV จำนวน 119,999 หุ้น และ 1 หุ้น ตามลำดับ (“ธุรกรรมเข้าลงทุนในหุ้นสามัญ BTV” หรือ “การเข้าทำรายการฯ”) ซึ่งไม่เป็นบุคคลเกี่ยวข้องกันของบริษัทฯ

ทั้งนี้ ภายหลังจากการได้มาซึ่งหุ้นสามัญของ BTV ซึ่งเป็นผู้ประกอบธุรกิจการทำเหมืองแร่และเหมืองหินอื่นๆ บริษัทฯ มีแผนจะลงทุนเพิ่มเติมในอาคาร สิ่งปลูกสร้าง เครื่องจักรและอุปกรณ์ คิดเป็นมูลค่าไม่เกิน 202.65 ล้านบาท (“การลงทุนส่วนเพิ่มเติม”)

ในการนี้ บริษัทฯ จะชำระค่าตอบแทนสำหรับธุรกรรมการเข้าลงทุนในหุ้นสามัญ BTV และสำหรับการลงทุนส่วนเพิ่มเติม เป็นเงินสดที่ได้รับจากกระแสเงินสดจากการดำเนินงานของบริษัทฯ และ/หรือชำระด้วยเงินสดจากการกู้ยืมเงินจากนักลงทุนหรือสถาบันการเงิน

ทั้งนี้ ธุรกรรมการเข้าลงทุนในหุ้นสามัญ BTV และการลงทุนส่วนเพิ่มเติมเป็นรายการได้มาซึ่งสินทรัพย์ ตามประกาศคณะกรรมการกำกับตลาดทุนที่ ทจ. 20/2551 เรื่อง หลักเกณฑ์ในการทำรายการที่มีนัยสำคัญที่เข้าข่ายเป็นการได้มาหรือจำหน่ายไปซึ่งทรัพย์สิน ลงวันที่ 31 สิงหาคม 2551 (รวมทั้งที่ได้มีการแก้ไขเพิ่มเติม) และประกาศคณะกรรมการตลาดหลักทรัพย์แห่งประเทศไทย เรื่อง การเปิดเผยข้อมูลและการปฏิบัติการของบริษัทจดทะเบียนในการได้มาหรือจำหน่ายไปซึ่งสินทรัพย์ พ.ศ. 2547 ลงวันที่ 29 ตุลาคม 2547 (รวมทั้งที่ได้มีการแก้ไขเพิ่มเติม) (รวมเรียกว่า “ประกาศรายการได้มาหรือจำหน่ายไปซึ่งทรัพย์สิน”) โดยพิจารณาขนาดรวมของรายการซึ่งคำนวณตามเกณฑ์ต่างๆ ที่กำหนดภายใต้ประกาศรายการได้มาหรือจำหน่ายไปซึ่งทรัพย์สินแล้วมีขนาดรายการรวมสูงสุดเท่ากับร้อยละ 43.67 โดยธุรกรรมการเข้าลงทุนในหุ้น BTV มีขนาดของรายการสูงสุดเท่ากับร้อยละ 22.37 และการลงทุนส่วนเพิ่มเติมมีขนาดของรายการสูงสุดเท่ากับร้อยละ 21.30 ตามเกณฑ์มูลค่ารวมของสิ่งตอบแทน ซึ่งเป็นเกณฑ์ที่คำนวณขนาดรายการได้สูงสุด โดยพิจารณาจากงบการเงินรวมทั้งที่ตรวจสอบแล้ว สิ้นสุด ณ วันที่ 31 ธันวาคม 2567 ของบริษัทฯ ซึ่งเมื่อรวมกับขนาดรายการได้มาซึ่งสินทรัพย์ในช่วง 6 เดือนที่ผ่านมาก่อนวันที่คณะกรรมการบริษัทฯ มีมติอนุมัติการทำรายการในครั้งนี้ จะทำให้มีขนาดรายการได้มาซึ่งสินทรัพย์รวมเท่ากับร้อยละ 44.75 ตามเกณฑ์มูลค่ารวมของสิ่งตอบแทน

ดังนั้น ขนาดรายการของการเข้าทำรายการดังกล่าวมีมูลค่าเท่ากับร้อยละ 15 หรือสูงกว่า แต่ต่ำกว่าร้อยละ 50 จึงเข้าข่ายเป็นรายการได้มาซึ่งสินทรัพย์ประเภทที่ 2 ตามประกาศรายการได้มาหรือจำหน่ายไปซึ่งทรัพย์สิน บริษัทฯ จึงมีหน้าที่ต้องเปิดเผยข้อมูลที่เกี่ยวข้องกับการเข้าทำรายการดังกล่าว ดังต่อไปนี้

- (1) จัดทำรายงานและเปิดเผยสารสนเทศการเข้าทำรายการดังกล่าวของบริษัทฯ ต่อตลาดหลักทรัพย์แห่งประเทศไทย (“ตลาดหลักทรัพย์ฯ”) ตามบัญชี (1) ทำประกาศการได้มาหรือจำหน่ายไปซึ่งทรัพย์สิน
- (2) จัดส่งหนังสือแจ้งผู้ถือหุ้นเกี่ยวกับการได้มาซึ่งสินทรัพย์ของบริษัทฯ ภายใน 21 วันนับตั้งแต่วันที่เปิดเผยข้อมูลต่อตลาดหลักทรัพย์ฯ

อย่างไรก็ตาม เนื่องจากธุรกรรมการลงทุนในหุ้นสามัญ BTV ถือเป็นรายการซื้อหรือการรับโอนกิจการของบริษัทอื่นหรือบริษัทเอกชนมาเป็นของบริษัท บริษัทฯ จึงมีหน้าที่ในการจัดให้มีการประชุมผู้ถือหุ้นเพื่อขอมติอนุมัติในการตกลงเข้าทำรายการและต้องได้รับอนุมัติด้วยคะแนนเสียงไม่น้อยกว่า 3 ใน 4 ของจำนวนเสียงทั้งหมดของผู้ถือหุ้นที่มาประชุมและมีสิทธิออกเสียงลงคะแนน โดยไม่นับส่วนของผู้ถือหุ้นที่มีส่วนได้เสีย (ตามมาตรา 107(2) แห่งพระราชบัญญัติบริษัทมหาชนจำกัด พ.ศ. 2535 (รวมทั้งที่ได้มีการแก้ไขเพิ่มเติม))

ทั้งนี้ เนื่องจากผู้ขายไม่มีความสัมพันธ์ใด ๆ กับผู้บริหาร กรรมการ ผู้ถือหุ้นรายใหญ่ และผู้มีอำนาจควบคุมของบริษัทฯ และบริษัทย่อยของบริษัทฯ ดังนั้น การเข้าทำธุรกรรมดังกล่าวจึงไม่เข้าข่ายเป็นรายการที่เกี่ยวข้องกันตามประกาศคณะกรรมการกำกับตลาดทุนที่ ทจ. 21/2551 เรื่องหลักเกณฑ์ในการเข้าทำรายการที่เกี่ยวข้องกัน ลงวันที่ 31 สิงหาคม 2551 (รวมทั้งที่ได้มีการแก้ไขเพิ่มเติม) และประกาศคณะกรรมการตลาดหลักทรัพย์แห่งประเทศไทย เรื่อง การเปิดเผยข้อมูลและการปฏิบัติการของบริษัทจดทะเบียนในรายการที่เกี่ยวข้องกัน พ.ศ. 2546 (รวมทั้งที่ได้มีการแก้ไขเพิ่มเติม)

ในการนี้ บริษัทฯ ได้จัดเตรียมสารสนเทศเกี่ยวกับรายการได้มาซึ่งสินทรัพย์ (บัญชี 2) อันเป็นสาระสำคัญต่อการตัดสินใจของผู้ถือหุ้นโดยมีรายละเอียดดังต่อไปนี้

1. **สารสนเทศที่เปิดเผยตามเกณฑ์ของตลาดหลักทรัพย์ฯ ประกาศคณะกรรมการกำกับตลาดทุน ที่ ทจ. 20/2551 เรื่องหลักเกณฑ์ในการทำรายการที่มีนัยสำคัญที่เข้าข่ายเป็นการได้มาหรือจำหน่ายไปซึ่งสินทรัพย์ ลงวันที่ 31 สิงหาคม 2551 (รวมทั้งที่ได้มีการแก้ไขเพิ่มเติม) และประกาศคณะกรรมการตลาดหลักทรัพย์แห่งประเทศไทย เรื่อง การเปิดเผยข้อมูลและการปฏิบัติการของบริษัทจดทะเบียนในการได้มาหรือจำหน่ายไปซึ่งสินทรัพย์ พ.ศ. 2547 (รวมทั้งที่ได้มีการแก้ไขเพิ่มเติม) (รวมเรียกว่า “ประกาศรายการได้มาหรือจำหน่ายไปซึ่งทรัพย์สิน”) (บัญชี 1)**

โปรดพิจารณารายละเอียดปรากฏตามสารสนเทศของบริษัทฯ ดังรายการต่อไปนี้

- 1) สารสนเทศรายการได้มาซึ่งสินทรัพย์ในธุรกรรมการลงทุนในหุ้นสามัญ บริษัทฯ บุญถาวร ไม่นิ่ง จำกัด ของ บริษัท สโตนวัน จำกัด (มหาชน) (สิ่งที่ส่งมาด้วย 1)
2. **ความรับผิดชอบของคณะกรรมการบริษัทฯ ที่มีต่อสารสนเทศในเอกสารที่ส่งให้ผู้ถือหุ้น**
คณะกรรมการบริษัทฯ ได้สอบถามข้อมูลในสารสนเทศฉบับนี้ด้วยความระมัดระวัง และขอรับรองว่าข้อมูลในสารสนเทศฉบับนี้ถูกต้อง ครบถ้วน และไม่เป็นที่เท็จ ไม่ทำให้บุคคลอื่นสำคัญผิด และไม่ขาดข้อมูลที่ควรแจ้งในสาระสำคัญ
3. **ความเห็นของผู้เชี่ยวชาญอิสระ**
ไม่มี
4. **ภาระหนี้สินของบริษัทฯ**

ณ วันที่ 31 ธันวาคม 2567 บริษัทฯ มีภาระหนี้สินดังนี้

ลำดับ	ประเภทหนี้	ยอดคงค้างรวม (ล้านบาท)	ยอดคงค้างระยะสั้น (ล้านบาท)	ยอดคงค้างระยะยาว (ล้านบาท)
1	เจ้าหนี้การค้าและเจ้าหนี้หมุนเวียนอื่น	33.35	33.35	0.00
2	เงินกู้ยืมระยะยาวจากสถาบันการเงิน	0.00	0.00	0.00
3	หนี้สินตามสัญญาเช่า	13.39	7.15	6.24
4	ภาระผูกพันผลประโยชน์พนักงาน	26.24	0.00	26.24
5	ประมาณการหนี้สินจากการฟื้นฟูสภาพเหมือง	1.47	0.00	1.47
6	หนี้สินหมุนเวียนอื่นๆ	2.52	2.52	0.00
	รวม	76.97	43.02	33.95

ได้มาซึ่งทรัพย์สิน (บัญชี 2)

4.1. ยอดรวมของตราสารหนี้ของบริษัทฯ ที่ออกจำหน่ายแล้วและที่ยังมิได้ออกจำหน่าย
ไม่มี

4.2. ยอดรวมของเงินกู้ที่มีกำหนดระยะเวลา และภาระการนำสินทรัพย์วางเป็นหลักประกันของบริษัทฯ

4.2.1. เงินกู้ยืมระยะสั้นจากสถาบันการเงิน

	ข้อมูลทางการเงินรวม	
	(ตรวจสอบแล้ว)	(ตรวจสอบแล้ว)
	พ.ศ. 2567	พ.ศ. 2566
	บาท	บาท
เงินกู้ยืมระยะสั้นจากสถาบันการเงิน	-	4,000,000
	-	4,000,000

การเปลี่ยนแปลงของเงินกู้ยืมระยะสั้นจากสถาบันการเงินมีดังนี้

	ข้อมูลทางการเงินรวม	
	(ตรวจสอบแล้ว)	(ตรวจสอบแล้ว)
	พ.ศ. 2567	พ.ศ. 2566
	บาท	บาท
ยอดยกมาต้นปี	4,000,000	
เงินกู้ยืมเพิ่ม	4,000,000	20,000,000
จ่ายคืนเงินกู้ยืม	(8,000,000)	(16,000,000)
ยอดคงเหลือปลายปี	-	4,000,000

ในระหว่างปี พ.ศ. 2567 บริษัทฯ ย่อยได้ชำระคืนเงินกู้ยืมระยะสั้นจากสถาบันการเงินทั้งจำนวน

4.2.2. เงินกู้ยืมระยะยาวจากสถาบันการเงิน

	ข้อมูลทางการเงินรวม	
	(ตรวจสอบแล้ว)	(ตรวจสอบแล้ว)
	พ.ศ. 2567	พ.ศ. 2566
	บาท	บาท
เงินกู้ยืมระยะยาวจากสถาบันการเงิน		
- ส่วนที่ถึงกำหนดชำระภายในหนึ่งปี	-	5,422,967
- ส่วนที่ถึงกำหนดชำระเกินกว่าหนึ่งปี	-	12,202,705
	-	17,625,672

การเปลี่ยนแปลงของเงินกู้ยืมระยะยาวจากสถาบันการเงินสามารถวิเคราะห์ได้ดังนี้

	ข้อมูลทางการเงินรวม	
	(ตรวจสอบแล้ว)	(ตรวจสอบแล้ว)
	พ.ศ. 2567	พ.ศ. 2566
	บาท	บาท
ยอดยกมาต้นปี	17,625,672	11,000,000
จ่ายคืนเงินกู้ยืมระหว่างปี	-	11,000,000
จ่ายคืนเงินกู้ยืมระหว่างปี	(17,625,672)	(4,374,328)
ยอดคงเหลือปลายปี	-	17,625,672

ได้มาซึ่งทรัพย์สิน (บัญชี 2)

เมื่อวันที่ 20 กันยายน พ.ศ. 2567 ที่ประชุมคณะกรรมการของบริษัทย่อย ครั้งที่ 4/2567 ได้มีมติอนุมัติให้ชำระคืนเงินกู้ยืมระยะยาวจากสถาบันการเงินก่อนกำหนด ซึ่งบริษัทย่อยได้จ่ายชำระคืนเงินกู้ยืมทั้งจำนวนแล้วในเดือนตุลาคม พ.ศ. 2567

4.2.3. หนี้สินตามสัญญาเช่า

รายละเอียดการครบกำหนดของหนี้สินตามสัญญาเช่ามีดังนี้

	ข้อมูลทางการเงินรวม		ข้อมูลทางการเงินเฉพาะกิจการ	
	(ตรวจสอบแล้ว)	(ตรวจสอบแล้ว)	(ตรวจสอบแล้ว)	(ตรวจสอบแล้ว)
	พ.ศ. 2567	พ.ศ. 2566	พ.ศ. 2567	พ.ศ. 2566
	บาท	บาท	บาท	บาท
จำนวนเงินขั้นต่ำที่ต้องจ่ายซึ่งบันทึกเป็นหนี้สินตามสัญญาเช่า				
ครบกำหนดภายในไม่เกิน 1 ปี	7,711,891	12,638,488	5,069,444	9,513,787
ครบกำหนดเกิน 1 ปีแต่ไม่เกิน 5 ปี	6,440,997	13,127,733	3,760,020	7,804,309
	14,152,888	25,766,221	8,829,464	17,318,096
หัก ค่าใช้จ่ายทางการเงินในอนาคตตามสัญญาเช่า	(763,423)	(1,597,092)	(439,616)	(940,682)
มูลค่าปัจจุบันของหนี้สินตามสัญญาเช่า	13,389,465	24,169,129	8,392,848	16,377,414
หนี้สินตามสัญญาเช่า				
ส่วนที่หมุนเวียน	7,149,121	11,697,840	4,714,964	8,902,742
ส่วนที่ไม่หมุนเวียน	6,240,344	12,471,289	3,677,884	7,474,672
	13,389,465	24,169,129	8,392,848	16,377,414
มูลค่าปัจจุบันของหนี้สินตามสัญญาเช่า				
ครบกำหนดภายในไม่เกิน 1 ปี	7,149,121	11,697,840	4,714,964	8,902,742
ครบกำหนดเกิน 1 ปีแต่ไม่เกิน 5 ปี	6,240,344	12,471,289	3,677,884	7,474,672
	13,389,465	24,169,129	8,392,848	16,377,414

4.3. ภาวะผูกพันและหนี้สินที่อาจจะเกิดขึ้น

4.3.1. ประมาณการหนี้สิน

	งบการเงินรวม					
	(ตรวจสอบแล้ว)			(ตรวจสอบแล้ว)		
	พ.ศ. 2567			พ.ศ. 2566		
หมุนเวียน	ไม่หมุนเวียน	รวม	หมุนเวียน	ไม่หมุนเวียน	รวม	
บาท	บาท	บาท	บาท	บาท	บาท	
ประมาณการหนี้สินจากคดีความ	657,724	-	657,724	-	-	
ประมาณการหนี้สินจากการฟื้นฟูสภาพเหมือง	-	1,474,150	1,474,150	-	1,525,748	
	657,724	1,474,150	2,131,874	-	1,525,748	

ได้มาซึ่งทรัพย์สิน (บัญชี 2)

ประมาณการหนี้สินจากคดีความ

เมื่อวันที่ 15 ธันวาคม พ.ศ. 2565 บริษัทย่อยได้ถูกฟ้องเรียกค่าเสียหาย เนื่องจากการสร้างผลกระทบจากแรงระเบิดที่ก่อให้เกิด แรงสั่นสะเทือนแก่ที่พักและผู้อยู่อาศัย ต่อมาเมื่อวันที่ 12 ธันวาคม พ.ศ. 2566 ศาลชั้นต้นได้มีคำพิพากษาให้บริษัทย่อยจ่ายค่าเสียหาย โดยในปี พ.ศ. 2566 บริษัทฯ อยู่ระหว่างการยื่นอุทธรณ์จึงยังไม่มี การตั้งประมาณการหนี้สินที่เกี่ยวข้องไว้ในงบการเงิน อย่างไรก็ตามเมื่อวันที่ 4 พฤศจิกายน พ.ศ. 2567 ศาลอุทธรณ์ มีความเห็นในทางเดียวกันกับศาลชั้นต้น และบริษัทฯ ไม่มีแผนที่จะยื่นฎีกาต่อในอนาคต บริษัทฯ จึงบันทึก ประมาณการหนี้สินจากคดีความข้างต้นจำนวน 0.66 ล้านบาท

ทั้งนี้ บริษัทฯ ได้ปฏิบัติงานการใช้วัตถุระเบิดตามมาตรฐานวิชาชีพวิศวกรเหมือง และกฎหมายที่เกี่ยวข้องอย่างเคร่งครัดมาโดยตลอด รวมถึง บริษัทฯ เลือกลูกใช้วัตถุระเบิดในกระบวนการผลิตที่มีต้นทุนสูง เพื่อลดผลกระทบจากแรงสั่นสะเทือน ได้แก่ ประเภทที่ใช้เชื้อประทุไม่ใช้ไฟฟ้าชนิดถ่วงเวลา (Non-electric Delay detonator) ซึ่งเป็นเชื้อประทุทรงประสิทธิภาพสูงสุด และมีความปลอดภัยสูง รวมถึงยังสามารถควบคุมขนาด เวลา แรงระเบิด ทิศทาง เสียง และแรงสั่นสะเทือนได้ดี นอกจากนี้ บริษัทฯ มีการตรวจวัดแรงสั่นสะเทือนด้วยเครื่องมือที่ได้มาตรฐานในอุตสาหกรรม ทั้งจากผู้ประเมินตรวจติดตามภายนอก และภายในบริษัทฯ ได้มีการติดตั้งอุปกรณ์ตรวจวัดค่าแรงสั่นสะเทือน ทั้งนี้ ค่าที่วัดได้ไม่เกินเกณฑ์มาตรฐานตามข้อกำหนดของรายงานผลกระทบทางสิ่งแวดล้อม (EIA) รวมถึงขอบเขตที่กฎหมายกำหนดทุกประการ

ประมาณการหนี้สินจากการฟื้นฟูสภาพเหมือง

บริษัทย่อยมีหน้าที่ต้องจัดกองทุนเพื่อฟื้นฟูพื้นที่เหมืองเป็นจำนวนทั้งสิ้น 5,565,800 บาท ตลอดระยะเวลา 25 ปี ซึ่งบริษัทย่อยได้จัดสรรเงินเข้ากองทุนสำหรับปีที่ 1-3 ไปแล้วจำนวน 4,532,000 บาท และปีที่ 4 จำนวน 125,800 บาท เพื่อใช้สำหรับดำเนินการด้านการฟื้นฟูสภาพพื้นที่ที่ผ่านการทำเหมืองแร่และบริเวณพื้นที่ที่ไม่เกี่ยวข้องกับการทำเหมือง

การเปลี่ยนแปลงในประมาณการหนี้สินที่มีสาระสำคัญในระหว่างปีมีดังนี้

	ข้อมูลทางการเงินรวม		
	ประมาณการ หนี้สินจากคดี ความ	ประมาณการ หนี้สินจากการ ฟื้นฟูสภาพเหมือง	รวม
	บาท	บาท	บาท
ณ วันที่ 1 มกราคม พ.ศ. 2567	-	1,525,748	1,525,748
การเพิ่มขึ้น (ลดลง)	657,724	(51,598)	606,126
ณ วันที่ 31 ธันวาคม พ.ศ. 2567	657,724	1,474,150	2,131,874

4.3.2. ภาวะผูกพันผลประโยชน์พนักงาน

รายการเคลื่อนไหวของภาวะผูกพันผลประโยชน์พนักงานมีดังนี้

	งบการเงินรวม		งบการเงินเฉพาะกิจการ	
	พ.ศ. 2567 บาท	พ.ศ. 2566 บาท	พ.ศ. 2567 บาท	พ.ศ. 2566 บาท
ณ วันที่ 1 มกราคม	24,021,648	24,750,103	18,431,284	19,730,712
ต้นทุนบริการปัจจุบัน	3,583,698	3,448,617	2,759,190	2,698,812
ค่าใช้จ่ายดอกเบี้ย	591,456	539,903	436,376	408,059
	4,175,154	3,988,520	3,195,566	3,106,871

	งบการเงินรวม		งบการเงินเฉพาะกิจการ	
	พ.ศ. 2567	พ.ศ. 2566	พ.ศ. 2567	พ.ศ. 2566
	บาท	บาท	บาท	บาท
การวัดมูลค่าใหม่				
ผลกำไรที่เกิดขึ้นจากการเปลี่ยนแปลง				
ข้อสมมติทางการเงิน	(1,444,633)	(1,133,294)	(1,138,172)	(971,360)
ผลขาดทุนที่เกิดจากการเปลี่ยนแปลง				
ข้อสมมติด้านประชากรศาสตร์	573,699	407,590	372,205	369,110
ผลกำไรที่เกิดจากประสบการณ์	(811,262)	(1,894,471)	(348,548)	(1,707,249)
	(1,682,196)	(2,620,175)	(1,114,515)	(2,309,499)
การจ่ายชำระผลประโยชน์	(275,000)	(2,096,800)	(141,000)	(2,096,800)
ณ วันที่ 31 ธันวาคม	26,239,606	24,021,648	20,371,335	18,431,284

5. ข้อมูลสำคัญของบริษัทฯ

5.1. ข้อมูลลักษณะการประกอบธุรกิจ และแนวโน้มธุรกิจของบริษัทฯ และบริษัทย่อย

5.1.1. ข้อมูลทั่วไปของกลุ่มบริษัทฯ

ชื่อบริษัท	STX
ประเภทธุรกิจ	บริษัทมหาชนจำกัด
ลักษณะการประกอบธุรกิจ	ประกอบธุรกิจเหมืองหิน โดยผลิตและจำหน่ายผลิตภัณฑ์หินอุตสาหกรรม เพื่อใช้ในการก่อสร้าง และแอสโพลีไมต์ รวมถึงการให้บริการด้านขนส่งสินค้า
กลุ่มอุตสาหกรรม	อสังหาริมทรัพย์และก่อสร้าง
ที่ตั้งสำนักงานใหญ่	29 อาคารบางกอก บิสซิเนส เซ็นเตอร์ ชั้น 14 ถนนสุขุมวิท 63 แขวงคลองตันเหนือ เขตวัฒนา กรุงเทพมหานคร 10110
เลขทะเบียนนิติบุคคล	0107556000531
ทุนจดทะเบียน	307,134,600 บาท
ทุนชำระแล้ว	307,134,600 บาท
จำนวนหุ้นที่ชำระแล้ว	307,134,600 หุ้น
มูลค่าหุ้นที่ตราไว้ (หุ้นละ)	1 บาท

บริษัทฯ มีบริษัทย่อยจำนวน 1 บริษัท โดยมีรายละเอียดดังนี้

ชื่อบริษัท	บริษัท ราชบุรี เ็นเตอร์ไพรส์ จำกัด ("บริษัทย่อย" หรือ "RBE")
ประเภทธุรกิจ	บริษัทจำกัด
ลักษณะการประกอบธุรกิจ	ประกอบธุรกิจเหมืองหิน โดยผลิตและจำหน่ายผลิตภัณฑ์หินอุตสาหกรรม เพื่อใช้ในการก่อสร้าง และแอสโพลีไมต์
กลุ่มอุตสาหกรรม	-
ที่ตั้งสำนักงานใหญ่	29 อาคารบางกอก บิสซิเนส เซ็นเตอร์ ชั้น 14 ถนนสุขุมวิท 63 แขวงคลองตันเหนือ เขตวัฒนา กรุงเทพมหานคร 10110
สาขาอมบิ่ง (ราชบุรี)	91 หมู่ที่ 10 ตำบลจอมบิ่ง อำเภोजอมบิ่ง จังหวัดราชบุรี
เลขทะเบียนนิติบุคคล	0705539000025
ทุนจดทะเบียน	210,000,000 บาท
ทุนชำระแล้ว	210,000,000 บาท
จำนวนหุ้นที่ชำระแล้ว	2,100,000 หุ้น
มูลค่าหุ้นที่ตราไว้ (หุ้นละ)	100 บาท
สัดส่วนการถือหุ้นโดยบริษัทฯ	ร้อยละ 99.99 ของทุนจดทะเบียนชำระแล้ว

ที่มา: บริษัทฯ

ได้มาซึ่งทรัพย์สิน (บัญชี 2)

5.1.2. ลักษณะการประกอบธุรกิจ

5.1.2.1. ลักษณะการประกอบธุรกิจและลักษณะลูกค้า

STX ประกอบธุรกิจเหมืองหิน โดยผลิตและจำหน่ายผลิตภัณฑ์หินอุตสาหกรรมชนิดหินแกรนิต หินอุตสาหกรรมชนิดหินปูน เพื่อใช้ในการก่อสร้าง และแร่โดโลไมต์ รวมถึงการให้บริการด้านขนส่งสินค้าอย่างครบวงจร โดยมีรายละเอียดดังนี้

- 1) ผลิตและจำหน่ายผลิตภัณฑ์หินอุตสาหกรรม เพื่อใช้ในการก่อสร้างและแร่โดโลไมต์ โดยมีเหมืองหิน รวม 2 แห่ง ได้แก่
 - เหมืองหินอุตสาหกรรม ชนิดหินแกรนิต เพื่ออุตสาหกรรมก่อสร้าง (“เหมืองหนองขา”) ตั้งอยู่ที่ ตำบลบางพระ อำเภอศรีราชา จังหวัดชลบุรี
 - เหมืองหินอุตสาหกรรม ชนิดหินปูน เพื่ออุตสาหกรรมก่อสร้าง และแร่โดโลไมต์ (Dolomite) (“เหมืองจอมบึง”) ตั้งอยู่ที่ พื้นที่เชื่อมต่อตำบลรางบัว และตำบลจอมบึง อำเภอจอมบึง จังหวัดราชบุรี (ดำเนินการผลิตโดยบริษัท ราชบุรี เ็นเตอร์ไพรส์ จำกัด ซึ่งเป็นบริษัทย่อย และจำหน่ายให้บริษัทฯ เพียงรายเดียว เพื่อจำหน่ายให้ลูกค้า)
- 2) บริการด้านขนส่งเพื่อการขนส่งสินค้าที่ไซต์งานของลูกค้า ประกอบด้วยรถบรรทุกทุกพ่วงดัมพ์ และรถบรรทุกกึ่งพ่วงดัมพ์ ด้วยการบริหารและการจัดการอย่างมีประสิทธิภาพ เพื่อให้ลูกค้ามั่นใจว่าสินค้าได้ถูกจัดส่งไปถึงปลายทางอย่างถูกต้องตรงเวลาและปลอดภัย ทั้งนี้ ปัจจุบันบริษัทฯ ได้ว่าจ้างผู้รับเหมาภายนอกหลายราย มาให้บริการขนส่งสินค้าแก่ลูกค้า (outsorce) เพื่อการควบคุมต้นทุนที่มีประสิทธิภาพและการบริหารจัดการที่ดียิ่งขึ้น

ลักษณะของลูกค้าของบริษัทฯ และบริษัทย่อยสามารถจำแนกได้ดังนี้

- 1) ลูกค้าเอกชนรายใหญ่ซึ่งเป็นกลุ่มคอนกรีตผสมเสร็จรายใหญ่ในประเทศไทยซึ่งทำธุรกิจทั้งผลิตและจำหน่ายวัสดุก่อสร้าง คอนกรีตผสมเสร็จ คอนกรีตสำเร็จรูป รวมไปถึงรับเหมาก่อสร้างอย่างครบวงจรและให้บริการขนส่ง โดยลูกค้าดังกล่าวเป็นลูกค้ารายใหญ่ของผลิตภัณฑ์หินอุตสาหกรรมของกลุ่มบริษัทฯ ทั้งหินแกรนิต และหินปูน
- 2) ลูกค้าขนาดกลางและรายย่อยอื่นหลายรายซึ่งเป็นลูกค้าของผลิตภัณฑ์หินอุตสาหกรรม โดยเป็นทั้งผู้ผลิตและจัดจำหน่ายปูนซีเมนต์และวัสดุก่อสร้าง ผู้รับเหมารายย่อย ผู้ประกอบธุรกิจซื้อมาขายไป ผู้ให้บริการขนส่ง เป็นต้น
- 3) ลูกค้าของผลิตภัณฑ์แร่โดโลไมต์ ซึ่งเป็นทั้งผู้ประกอบการขนาดใหญ่และผู้ประกอบการรายย่อยในอุตสาหกรรมก่อสร้างและวัสดุก่อสร้างทั้งซีเมนต์และกระจก บรรจุภัณฑ์จากแก้ว การผลิตเหล็ก และอุตสาหกรรมเคมีภัณฑ์ รวมถึงภาคการเกษตร

5.1.2.2. โครงสร้างรายได้

โครงสร้างรายได้ของบริษัทฯ สามารถจำแนกได้เป็น 3 กลุ่มได้แก่

- 1) รายได้จากธุรกิจเหมือง ประกอบด้วย รายได้จากการขายสินค้าที่ได้จากการทำเหมือง รวมถึงค่าบริการขนส่ง ซึ่งเป็นการขายสินค้าพร้อมกับขนส่งให้กับลูกค้า
- 2) รายได้จากธุรกิจขนส่ง ประกอบด้วย รายได้จากการให้บริการขนส่งเท่านั้น ซึ่งไม่รวมค่าบริการขนส่งของการขายสินค้าจากธุรกิจเหมือง
- 3) รายได้อื่น ประกอบด้วย รายได้อื่นจากธุรกิจเหมือง ซึ่งเกิดจากรายได้จากการขายผลิตภัณฑ์พลอยได้ที่ผลิตได้จากการทำเหมือง และ รายได้อื่นๆ ประกอบด้วย รายได้ดอกเบี้ย กำไรจากการจำหน่ายสินทรัพย์ รายได้จากหนี้สูญรับคืน รายได้จากการขายเศษซาก ส่วนลดค่าไฟฟ้า และการปรับปรุงรายการอื่นๆ เป็นต้น

รายได้รวม สำหรับปีสิ้นสุดวันที่ 31 ธันวาคม 2565 2566 และ 2567 เท่ากับ 279.55 ล้านบาท 371.29 ล้านบาท และ 456.60 ล้านบาท ตามลำดับ โดยจำแนกตามประเภทรายได้ ได้ดังนี้

ได้มาซึ่งทรัพย์สิน (บัญชี 2)

	สำหรับปี สิ้นสุดวันที่ 31 ธันวาคม					
	2565 (จัดประเภทใหม่) ^{1/}		2566		2567	
	ล้านบาท	ร้อยละ	ล้านบาท	ร้อยละ	ล้านบาท	ร้อยละ
รายได้จากการขายและให้บริการจากธุรกิจเหมือง ^{2/}	232.54	83.18	315.93	85.09	406.66	89.06
รายได้จากการให้บริการจากธุรกิจขนส่ง ^{3/}	7.09	2.54	0.38	0.10	0.0	0.0
รายได้จากการขายและให้บริการ	239.63	85.72	316.32	85.20	406.66	89.06
รายได้จากธุรกิจเหมือง ^{4/}	33.84	12.11	36.97	9.96	37.16	8.14
รายได้จากธุรกิจอื่น ^{5/}	6.08	2.17	18.00	4.85	12.77	2.80
รายได้รวม	279.55	100.00	371.29	100.00	456.60	100.00

หมายเหตุ:

- ข้อมูลเปรียบเทียบสำหรับปี 2565 - 2567 ได้ถูกจัดประเภทรายการใหม่เพื่อให้สามารถเปรียบเทียบกันได้กับการจัดประเภทรายการใหม่ของงบการเงินสำหรับปี 2566 โดยรายการที่จัดประเภทใหม่ ได้แก่ รายได้จากการขายและให้บริการ และรายได้อื่น
- รายได้จากการขายและให้บริการจากธุรกิจเหมือง ประกอบด้วย รายได้จากการขายสินค้าที่ได้จากการทำเหมือง รวมถึงค่าบริการขนส่งและบริหารจัดการควบคุมสินค้าที่เกี่ยวข้องกับการขายสินค้าดังกล่าว ซึ่งเป็นการขายสินค้าพร้อมกับขนส่งให้กับลูกค้า ทั้งนี้ ไม่รวมรายได้จากการขายผลิตภัณฑ์พลอยได้ซึ่งจัดประเภทเป็นรายได้อื่น
- รายได้จากการให้บริการจากธุรกิจขนส่ง ประกอบด้วย รายได้จากการให้บริการขนส่งเท่านั้น ซึ่งไม่รวมค่าบริการขนส่งของการขายสินค้าจากธุรกิจเหมือง
- รายได้จากธุรกิจเหมือง คือ รายได้จากการขายผลิตภัณฑ์พลอยได้ที่ผลิตได้จากการทำเหมือง

สำหรับปีสิ้นสุดวันที่ 31 ธันวาคม 2565 ถึง 2567 รายได้รวมของกลุ่มบริษัทฯ ประกอบด้วย 1) รายได้จากการขายและให้บริการ คิดเป็นสัดส่วนประมาณร้อยละ 85 - 89 ของรายได้รวม ซึ่งส่วนใหญ่เป็นรายได้จากธุรกิจเหมืองซึ่งมาจากการผลิตและจำหน่ายผลิตภัณฑ์หินอุตสาหกรรมชนิดหินแกรนิตของเหมืองหนองข่า และหินอุตสาหกรรมชนิดหินปูนและแร่โดโลไมต์ของเหมืองจอมบึง และ 2) รายได้อื่น คิดเป็นสัดส่วนประมาณร้อยละ 10 - 14 ของรายได้รวม ซึ่งส่วนใหญ่เป็นรายได้จากการขายผลิตภัณฑ์พลอยได้จากธุรกิจเหมือง

5.1.2.3. ลักษณะผลิตภัณฑ์และบริการ

ผลิตภัณฑ์ของบริษัทฯ ได้แก่ ผลิตภัณฑ์หินอุตสาหกรรมชนิดหินแกรนิตและหินปูนเพื่ออุตสาหกรรมก่อสร้าง และแร่โดโลไมต์ รวมถึงบริการด้านขนส่ง โดยมีรายละเอียดของผลิตภัณฑ์และบริการแต่ละประเภท ดังนี้

(1) ผลิตภัณฑ์หินอุตสาหกรรมชนิดหินแกรนิต หินปูน และแร่โดโลไมต์

(1.1) ลักษณะและการใช้ประโยชน์หินอุตสาหกรรม

บริษัทฯ และบริษัทย่อย มีการผลิตหินอุตสาหกรรมเพื่อการก่อสร้าง 2 ประเภท คือ หินแกรนิต และหินปูน ซึ่งหินทั้ง 2 ชนิด โดยทั่วไปสามารถใช้ทดแทนกันได้ ขึ้นอยู่กับแหล่งหินที่มีในแต่ละท้องถิ่น

หินอุตสาหกรรมเป็นหินที่ใช้ในการก่อสร้างอาคาร บ้านเรือน ถนน เขื่อน และอื่นๆ โดยการนำไปใช้งานจะขึ้นอยู่กับขนาดและชนิดของหินที่จะนำไปใช้ให้เหมาะสมกับงานก่อสร้างต่างๆ โดยสามารถนำไปใช้งานได้ ดังนี้

- การใช้ในงานผสมคอนกรีต: ใช้สำหรับผสมกับทราย ซีเมนต์ และน้ำ เพื่อทำเป็นคอนกรีต หินที่ใช้งานผสมคอนกรีตจำเป็นต้องมีคุณสมบัติมากกว่าหินก่อสร้างทั่วไป ซึ่งนอกจากเรื่องกำลังวัสดุและความเหนียวทนทานของมวลรวมแล้ว ยังมีข้อกำหนดเพิ่มเติมในเรื่องรูปร่าง ขนาด และสิ่งที่เป็นมลทินในสารผสมด้วย
- การใช้งานทำถนน: เป็นประเภทที่มีการใช้ในประเทศไทยมากที่สุด โดยใช้เป็นส่วนของชั้นพื้นทาง (Pavement base) หรือใช้เป็นผิวทาง (Pavement) ที่อยู่ส่วนบนสุด หรือใช้เป็นพื้นทาง (Base) ที่อยู่ใต้ผิวทาง หรืออาจใช้เป็นชั้นรองพื้นทาง (Subbase)

- การใช้โรยทางรถไฟ: หินที่แตกหักเป็นก้อนเล็กและใช้ทำทางรถไฟมีชื่อเฉพาะว่า เรียกว่า หินบัลลาสต์ (Ballast) หินโรยทางรถไฟช่วยให้เกิดความยืดหยุ่น (Elasticity) ที่เหมาะสม ที่เกิดจากการถ่ายตอจากล้อรถไฟบดอัดกับราง และยังช่วยระบายน้ำออกจากรางด้วย หินที่ใช้งานประเภทนี้เป็นหินแกรนิต
- ใช้ทำคันทางของถนน หรือเขื่อน: หินก้อนใหญ่ที่เกิดจากการระเบิดและยังไม่ผ่านการย่อยมักถูกนำไปใช้เป็นที่หินคันทาง (Embankment) โดยนำไปใช้ทำคันทางของถนน ทำเป็นคันเขื่อนหินถม (Rock-fill dam) หรือทำเป็นเขื่อนกันคลื่นทะเล (Break water) นอกจากนี้อาจใช้ป้องกันการพังทลายของริมฝั่งแม่น้ำด้วย หินที่ใช้งานประเภทนี้เป็นหินแกรนิต
- ใช้ผสมยางมะตอย: หินย่อยบางชนิด โดยเฉพาะหินเกล็ดหรือหินฝุ่นมักถูกนำมาใช้ในการผสมกับสารบิทูเมนหรือยางมะตอย ซึ่งเมื่อผสมแล้วจะทำให้สารผสมนั้นเหนียวและแข็ง มีความพรุนต่ำ กันน้ำได้
- ใช้ในกิจการอื่นๆ: หินที่ถูกย่อยให้ได้ขนาดพอเหมาะ สามารถใช้ได้หลายกิจกรรม เช่น ทำพื้นกันสะพานเป็นส่วนผสมของปูนก่อ (Masonry) ใช้งานโครงสร้างคอนกรีตหลายรูปแบบ

(1.2) ลักษณะและการใช้ประโยชน์แร่โดโลไมต์ (Dolomite)

บริษัทฯ และบริษัทย่อย มีการผลิตแร่โดโลไมต์ (Dolomite) ซึ่งเป็นผลิตภัณฑ์ใหม่ โดยสามารถนำไปใช้กับงานอื่นๆ ที่แตกต่างกันออกไป ดังนี้

- ใช้ในอุตสาหกรรมซีเมนต์: แร่โดโลไมต์แบบผงกำลังได้รับแรงผลักดันในการผลิตคอนกรีตและซีเมนต์ เช่น การก่อสร้างที่อยู่อาศัยและอาคารเชิงพาณิชย์ โดยการประยุกต์ใช้ยางมะตอยและคอนกรีตจะใช้แร่โดโลไมต์เป็นวัสดุฟิลเลอร์ เนื่องจากมีความแข็งแรง
- ใช้ในอุตสาหกรรมเหล็ก: แร่โดโลไมต์ มีคุณสมบัติเฉพาะตัวที่มีความแข็งแรง โดยโรงงานผู้ผลิตเหล็ก ที่มีเตาหลอมจะใช้แร่โดโลไมต์เป็นส่วนประกอบในการหลอมเหล็ก เพื่อเพิ่มประสิทธิภาพ และอายุการใช้งานของเตาหลอม
- การใช้ในงานผลิตแก้ว: แร่โดโลไมต์สามารถช่วยลดรอยขีดข่วนและทนต่อสารเคมี ซึ่งเพิ่มความทนทานของแก้ว โดยปัจจัยสำคัญในการจัดหาแร่โดโลไมต์ ให้กับวัตถุดิบสำหรับการผลิตแก้ว คือปริมาณธาตุเหล็กจะต้องอยู่ในระดับต่ำเนื่องจากเป็นสิ่งปนเปื้อนที่ร้ายแรงในการผลิตแก้วที่ไม่มีสีทำให้เกิดข้อบกพร่องต่อผลิตภัณฑ์สำเร็จรูป
- การใช้ในงานการเกษตร: แร่โดโลไมต์ ประกอบไปด้วย แคลเซียมและแมกนีเซียม โดยองค์ประกอบเหล่านี้ (แคลเซียมและแมกนีเซียม) มีอิทธิพลต่อระดับ pH ของดิน ในขณะที่สามารถให้สารอาหารที่มีคุณค่าแก่การปลูกพืช ทั้งนี้ ชาวสวนและเกษตรกรใช้แร่โดโลไมต์เพื่อปรับสมดุลความเป็นกรดหรือระดับ pH ของดินและผลิตภัณฑ์ และพืชส่วนใหญ่เติบโตได้ดีด้วยระดับ pH 6.0 ถึง 7.0
- การใช้ในงานบำบัดน้ำ: แร่โดโลไมต์ใช้ในการรักษาน้ำในบ่อ (ปลาและกุ้ง) เพื่อเพิ่มค่า pH ของน้ำและกันบ่อ โดยแร่โดโลไมต์ยังสามารถให้ธาตุอาหารหลัก ได้แก่ Ca, Mg, P, Na, CL และอื่นๆ ที่สร้างสภาพแวดล้อมที่เป็นมิตรสำหรับสาหร่ายที่จะเติบโต

(1.3) ประเภทผลิตภัณฑ์หินและแร่ของบริษัทฯ

ผลิตภัณฑ์หินอุตสาหกรรมเพื่อก่อสร้าง

ผลิตภัณฑ์หลัก

- 1.) หินขนาด 20 มม. (Aggregate 20 mm.)
- 2.) หินขนาด 6 มม. (Aggregate 6 mm.)
- 3.) หินฝุ่นล้าง (G-sand) หรือทรายเทียม Manufacturing Sand (M-Sand) ซึ่งมีคุณสมบัติคล้ายทราย สามารถใช้แทนทรายธรรมชาติในการผสมคอนกรีตได้
- 4.) หินบัลลาสต์ (Ballast)

ผลิตภัณฑ์กิ่งสำเร็จรูป

- 1.) หินก้อนใหญ่ ขนาด 6-12 นิ้ว (Surge Pile)
- 2.) หินก้อนใหญ่ ขนาดเกินกว่า 12 นิ้ว (Big Rock)

ผลิตภัณฑ์อื่นๆ และผลิตภัณฑ์พลอยได้

- 1.) หินคลุกบี (Road Base B)
- 2.) หินคลุกซี (Road Base C)
- 3.) หินฝุ่น (Crushed Rock Fine)

ผลิตภัณฑ์แร่โดโลไมต์

- 1.) แร่โดโลไมต์แบบก้อนมี 3 ขนาด คือขนาด 0-30 มม. ขนาด 30-60 มม. และขนาด 60-100 มม.
- 2.) แร่โดโลไมต์แบบผงมีขนาดตั้งแต่ 0-325 Mesh โดยในปัจจุบันมีการผลิต 3 ขนาด คือขนาด 16-50 Mesh ขนาด 100 Mesh และขนาด 325 Mesh

ภาพประกอบผลิตภัณฑ์หินอุตสาหกรรมเพื่อก่อสร้าง

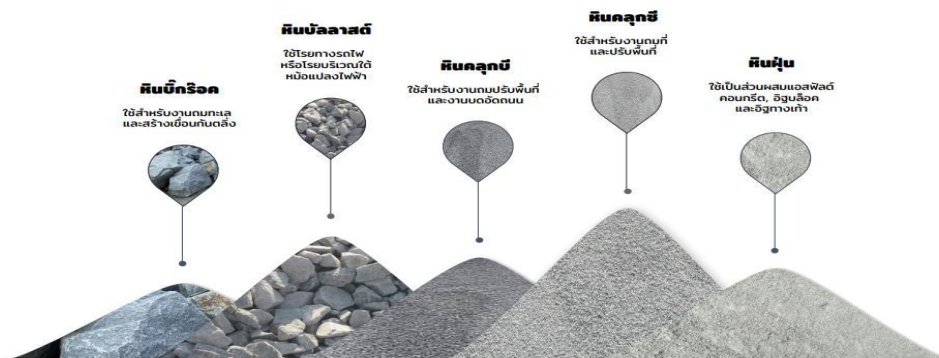

ภาพประกอบผลิตภัณฑ์แร่โดโลไมต์



บริการด้านการขนส่ง

บริษัทฯ ให้บริการขนส่งสินค้าให้แก่ลูกค้าที่ไซต์งาน ด้วยการบริหารและการจัดการอย่างมีประสิทธิภาพ เพื่อให้ลูกค้ามั่นใจว่าสินค้าได้ถูกจัดส่งไปถึงปลายทางอย่างถูกต้องครบถ้วน ตรงเวลา และปลอดภัย

5.1.2.4. การตลาดและการแข่งขัน

(1) กลยุทธ์ในการแข่งขัน

(1.1) การกำหนดราคาขาย

กำหนดราคาขายผลิตภัณฑ์ของบริษัทฯ จะแตกต่างกันในแต่ละเหมือง โดยจะอ้างอิงราคาตลาดของสมาคมผู้ประกอบการโรงโม่หินท้องถิ่น (ชมรมโรงโม่หิน) ซึ่งเหมืองหนองข่าอ้างอิงจากราคาขายของชมรมโรงโม่จังหวัดชลบุรี และเหมืองจอมบึงอ้างอิงจากราคาขายของชมรมโรงโม่หินจังหวัดสุพรรณบุรี ทั้งนี้ การกำหนดราคาขายยังขึ้นอยู่กับอุปสงค์และอุปทานของตลาด โดยบริษัทฯ จะนำมาปรับราคาขายตามเกณฑ์ของบริษัทฯ

ส่วนแร่โดโลไมต์ การกำหนดราคาขึ้นอยู่กับภาวะระหว่างผู้ซื้อและผู้ขายเป็นหลัก เนื่องจากไม่มีราคาอ้างอิงจากสมาคมผู้ประกอบการท้องถิ่นเหมือนกับหินอุตสาหกรรมเพื่อการก่อสร้าง และขึ้นอยู่กับอุปสงค์และอุปทานของตลาด

บริษัทฯ ได้กำหนดราคาซื้อขายผลิตภัณฑ์ในแต่ละเหมือง คือ เหมืองหินแกรนิตหนองข่า และเหมืองหินปูนและแร่โดโลไมต์จอมบึง ซึ่งราคาจะแตกต่างกันออกไป โดยหลักเกณฑ์ในการกำหนดราคา ประกอบด้วย 2 ส่วน ดังนี้

- 1) กำหนดจากคุณภาพ ชนิดของหิน (หินแกรนิต หรือหินปูน รวมถึงแร่โดโลไมต์) และขนาดของหิน ซึ่งสามารถเทียบเคียงได้กับราคามาตรฐาน/ราคาตลาด ที่กำหนดโดยชมรมโรงโม่หินในพื้นที่ (ถ้ามี)
- 2) ต้นทุนการขนส่ง (ถ้ามี) ซึ่งคำนวณจากระยะทางการขนส่งของแต่ละเหมืองกับจุดที่จะส่งของ

(1.2) การบริการหลังขาย

บริษัทฯ มีบริการหลังการขายให้กับลูกค้า โดยติดตามคุณภาพของสินค้าที่จัดส่ง ซึ่งหากพบว่าคุณภาพสินค้าไม่ได้มาตรฐาน บริษัทฯ จะชดเชยให้ลูกค้า โดยเป็นการให้ส่วนลด หรือการจัดส่งสินค้าใหม่ให้โดยไม่คิดค่าใช้จ่ายเพิ่ม ซึ่งจะพิจารณาเป็นกรณีๆ ไป รวมทั้งการวิเคราะห์ข้อมูลการสั่งซื้อของลูกค้าเพื่อเก็บข้อมูลปริมาณการสั่งซื้อ สำหรับการเตรียมสินค้าให้เพียงพอต่อความต้องการใช้งานของลูกค้า นอกจากนี้ บริษัทฯ ยังมีการจัดทำแบบสอบถามความพึงพอใจของลูกค้าทุก 6 เดือน เพื่อนำมาพัฒนาปรับปรุงคุณภาพและการบริการให้ดียิ่งขึ้น

(2) ลักษณะลูกค้าและกลุ่มลูกค้าเป้าหมาย

ผลิตภัณฑ์หินอุตสาหกรรมเพื่อการก่อสร้าง เนื่องจากลักษณะของผลิตภัณฑ์ เป็นสินค้าเฉพาะกลุ่มของลูกค้าธุรกิจก่อสร้าง ซึ่งจะใช้หินขนาด 20 มิลลิเมตร เป็นหลัก บริษัทฯ จึงแบ่งกลุ่มลูกค้าออกเป็น 2 กลุ่ม ดังนี้

- 1) กลุ่มบริษัทขนาดใหญ่ที่เป็นผู้ประกอบการธุรกิจคอนกรีตผสมเสร็จ กลุ่มธุรกิจรับเหมาก่อสร้าง ซึ่งเป็นกลุ่มลูกค้าหลักของบริษัทฯ ที่มีการติดต่อซื้อขายกันมาอย่างยาวนาน
- 2) กลุ่มลูกค้ารายย่อยในท้องถิ่น ที่ตั้งอยู่ใกล้เหมืองในรัศมีประมาณไม่เกิน 150 กิโลเมตร เนื่องจากหากมีระยะทางมากกว่า 150 กิโลเมตร จะมีการค่าขนส่งที่มากขึ้นทำให้ลูกค้ามีต้นทุนเพิ่มสูงขึ้นในการซื้อหิน ซึ่งลูกค้าจะเลือกสั่งสินค้าจากเหมืองหินที่ใกล้กว่าแทน เนื่องจากคุณลักษณะและการผลิตของหินโดยทั่วไป จะได้หินที่มีคุณภาพใกล้เคียงกันมากสามารถทดแทนกันได้อย่างสมบูรณ์ ยกเว้นการใช้งานหินในลักษณะพิเศษที่ต้องมีการตรวจวัดคุณภาพ เช่น การก่อสร้างสนามแข่งรถ เป็นต้น

บริษัทฯ บริหารสัดส่วนของลูกค้ารายใหญ่และลูกค้ารายย่อยให้เหมาะสม โดยลูกค้ารายใหญ่เป็นกลุ่มลูกค้าที่สามารถสร้างยอดขายในปริมาณมาก และมีความสม่ำเสมอในการส่งมอบสินค้า โดยลักษณะการซื้อขายเป็นการทำสัญญาซื้อขายระยะยาว 1 ปี โดยกำหนดราคาซื้อขายคงที่ตามที่ระบุในสัญญา ซึ่งลูกค้าในกลุ่มนี้เป็นรายได้ที่เกิดขึ้นอย่างสม่ำเสมอและมีการชำระค่าสินค้าบริการตามกำหนด อีกทั้งบริษัทฯ มุ่งขยายฐานไปยังลูกค้ารายย่อยที่มีประวัติการซื้อขายกับบริษัทฯ มาอย่างต่อเนื่อง โดยราคาขายอ้างอิงตามประกาศราคาขายของบริษัทฯ ซึ่งมีสัดส่วนกำไรสูงกว่าลูกค้ากลุ่มลูกค้ารายใหญ่

ผลิตภัณฑ์แร่โดโลไมต์ บริษัทฯ ได้แบ่งลูกค้าของกลุ่มผลิตภัณฑ์นี้ออกเป็น 2 กลุ่มคือ

- 1) แร่โดโลไมต์แบบก้อน (Dolomite Lump)

ปัจจุบันบริษัทฯ ผลิตได้ 3 ขนาด คือ ขนาด 0 - 30 มม. ขนาด 30 - 60 มม. และขนาด 60 - 100 มม. โดยบริษัทฯ จะผลิตแร่โดโลไมต์ตามลักษณะการนำไปใช้งาน และความต้องการของลูกค้า อาทิ เช่น แร่โดโลไมต์ขนาด 0 - 30 มม. เพื่อ

ได้มาซึ่งทรัพยากร (บัญชี 2)

จำหน่ายให้กับลูกค้ากลุ่มอุตสาหกรรมผลิตซีเมนต์ ก่อสร้างถนน และลูกค้าที่นำไปเป็นวัตถุดิบสำหรับบดเพื่อจำหน่ายต่อ สำหรับแร่โดโลไมต์ขนาด 30 - 60 มม. เพื่อจำหน่ายให้กับกลุ่มลูกค้าที่นำไปป้อนโรงไฟฟ้า แผ่นฉนวน และงานก่อสร้างทั่วไป และแร่โดโลไมต์ขนาด 60 - 100 มม. เพื่อจำหน่ายให้แก่ลูกค้ากลุ่มโรงงานปูนเผา เพื่อจำหน่ายต่อให้แก่ลูกค้ากลุ่มอุตสาหกรรมผลิตเหล็ก สำหรับใช้กับเตาหลอมเพื่อเพิ่มประสิทธิภาพในการใช้งานของเตาหลอม

2) แร่โดโลไมต์แบบผง (Dolomite Powder)

บริษัทฯ ได้มีการต่อยอดพัฒนาแร่โดโลไมต์จากเดิมแบบก้อนมาเป็นแบบผง ซึ่งบริษัทฯ สามารถผลิตได้ตั้งแต่ขนาด 0 - 325 Mesh ซึ่งเป็นผลิตภัณฑ์ที่มีราคาสูงกว่าแร่โดโลไมต์แบบก้อน ปัจจุบันบริษัทฯ ผลิตและจำหน่ายแร่โดโลไมต์ขนาด 100 Mesh ให้กับลูกค้ากลุ่มงานก่อสร้างเพื่อใช้เป็นส่วนผสมของปูนฉาบ และในไตรมาสที่ 2 ปี 2566 ได้มีการจำหน่ายขนาด 15 - 60 Mesh เพื่อจำหน่ายให้แก่ลูกค้ากลุ่มผลิตแก้วและกระจก เพื่อเป็นส่วนผสมในการผลิตแก้วและกระจกให้มีความแข็งแรง ใส และคุณภาพสีได้ตามมาตรฐาน

(3) การจำหน่ายและช่องทางการจำหน่าย

บริษัทฯ เป็นผู้จัดจำหน่ายโดยตรงให้ลูกค้า โดยลูกค้าสามารถติดต่อสั่งซื้อผ่านฝ่ายขายของบริษัทฯ หรือติดต่อซื้อได้โดยตรงที่โรงงานทั้ง 2 แห่ง โดยบริษัทฯ มีพนักงานขายในการติดต่อลูกค้าเพื่อเสนอขายสินค้า รวมทั้งการออกไปพบลูกค้า และติดตามสอบถามลูกค้าที่เคยซื้อสินค้ากับบริษัทฯ รวมถึงการให้บริการหลังการขาย

สำหรับเหมืองหินปูนและแร่โดโลไมต์จอมบึง ซึ่งดำเนินการผลิตโดยบริษัท ราชบุรี เอ็นเตอร์ไพรส์ จำกัด จำหน่ายให้แก่บริษัทฯ ทั้งหมดที่ผลิตได้ โดยบริษัทฯ เป็นผู้จัดจำหน่ายโดยตรงให้กับลูกค้า

การส่งมอบสินค้าให้แก่ลูกค้ามี 2 แนวทาง คือ ลูกค้าจัดหารถบรรทุกมารับสินค้าที่โรงงานด้วยตนเอง หรือใช้บริการขนส่งของบริษัทฯ ให้จัดส่งที่ไซต์งานของลูกค้า

ในส่วนของบริษัทฯ พนักงานขายติดต่อลูกค้าเพื่อเสนองานบริการขนส่งหินหรือสินค้าที่มีลักษณะอย่างเดียวกัน รวมทั้งการออกไปพบลูกค้า และติดตามสอบถามลูกค้าที่เคยใช้บริการกับบริษัทฯ รวมถึงการให้บริการหลังการขายเช่นกัน

(4) ภาวะอุตสาหกรรมและการแข่งขัน

ภาวะอุตสาหกรรม

บริษัทฯ ประกอบธุรกิจเหมืองหิน และแร่โดโลไมต์ โดยผลิตและจำหน่ายผลิตภัณฑ์หินอุตสาหกรรมชนิดหินแกรนิต หินอุตสาหกรรมชนิดหินปูน เพื่อนำไปใช้ในการก่อสร้าง และแร่โดโลไมต์ (Dolomite) เพื่อนำไปใช้งานกับอุตสาหกรรมซีเมนต์ งานผลิตแก้ว และงานการเกษตรและการเลี้ยงสัตว์ เป็นต้น รวมถึงการให้บริการด้านขนส่ง เพื่อการขนส่งสินค้าให้แก่ลูกค้าที่ไซต์งานอย่างครบวงจร ซึ่งธุรกิจของบริษัทฯ จะเติบโตไปพร้อมกับภาวะเศรษฐกิจในภาพรวมของประเทศ รวมถึงการขยายตัวของภาคอุตสาหกรรมทั้งการก่อสร้าง และการลงทุนของทั้งภาครัฐ และเอกชน โดยมีรายละเอียด ดังต่อไปนี้

1) ภาพรวมเศรษฐกิจไทย

ภาวะเศรษฐกิจโดยรวมภายในประเทศในปัจจุบัน

เศรษฐกิจไทยในไตรมาสที่สี่ของปี 2567 ขยายตัวร้อยละ 3.2 เติบโตจากการขยายตัวร้อยละ 3.0 ในไตรมาสที่สามของปี 2567 (%YoY) เมื่อปรับผลของฤดูกาลออกแล้ว เศรษฐกิจไทยในไตรมาสที่สี่ของปี 2567 ขยายตัวจากไตรมาสที่สามของปี 2567 ร้อยละ 0.4 (%QoQ_SA)

- ด้านการใช้จ่าย: การลงทุนภาครัฐ และการส่งออกสินค้าและบริการขยายตัวเร่งขึ้น การอุปโภคบริโภคภาคเอกชนขยายตัวต่อเนื่อง ส่วนการอุปโภคบริโภคภาครัฐบาลชะลอตัว และการลงทุนภาคเอกชนปรับตัวลดลงต่อเนื่อง
- ด้านการผลิต: สาขาเกษตรกรรมฯ กลับมาขยายตัวครั้งแรกในรอบ 5 ไตรมาส สาขาที่พักรวมและบริการด้านอาหาร สาขาการขนส่งและการขายปลีก และสาขาการก่อสร้างขยายตัวเร่ง

ขึ้นจาก ไตรมาสก่อนหน้า ขณะที่สาขาการผลิตสินค้าอุตสาหกรรม และสาขาการขนส่งและสถานที่เก็บสินค้าขยายตัวต่อเนื่อง

เศรษฐกิจไทยไตรมาสที่ 4 ปี 2567

(%YoY)	2566	2567					2568 (f)
	ทั้งปี	ทั้งปี	Q1	Q2	Q3	Q4	ทั้งปี
GDP (CVM)	2.0	2.5	1.7	2.3	3.0	3.2	2.3 - 3.3
การลงทุนรวม ^{1/}	1.2	0.0	-4.3	-6.1	5.0	5.1	3.6
ภาคเอกชน	3.1	-1.6	4.6	-6.8	-2.5	-2.1	3.2
ภาครัฐ	-4.2	4.8	-28.0	-4.2	25.2	39.4	4.7
การบริโภคภาคเอกชน	6.9	4.4	6.6	4.5	3.3	3.4	3.3
การอุปโภคภาครัฐบาล	-4.7	2.5	-2.3	0.4	6.1	5.4	1.3
มูลค่าการส่งออกสินค้า ^{2/}	-1.5	5.8	-0.5	4.3	8.9	10.6	3.5
ปริมาณ ^{2/}	-2.7	4.4	-1.8	2.5	7.5	9.3	3.0
มูลค่าการนำเข้าสินค้า ^{2/}	-3.8	6.3	2.6	0.8	11.3	10.7	4.0
ปริมาณ ^{2/}	-4.1	5.2	3.8	-1.4	9.7	9.1	3.5
ดุลบัญชีเดินสะพัด							
ต่อ GDP (%)	1.5	2.3	2.6	0.9	1.6	4.0	2.5
เงินเพื่อ ^{3/}	1.2	0.4	-0.8	0.8	0.6	1.0	0.5 - 1.5

หมายเหตุ: ^{1/} การลงทุนรวม หมายถึง การสะสมทุนถาวรเบื้องต้น

^{2/} ฐานข้อมูลดุลการชำระเงินของธนาคารแห่งประเทศไทย

^{3/} ดัชนีราคาผู้บริโภค

ที่มา: สำนักงานสภาพัฒนาการเศรษฐกิจและสังคมแห่งชาติ Q4/2567 เมื่อวันที่ 17 กุมภาพันธ์ 2568

แนวโน้มเศรษฐกิจไทยในปี 2567

เศรษฐกิจไทยขยายตัวร้อยละ 2.5 เร่งขึ้นจากร้อยละ 2.0 ในปี 2566 โดยการบริโภคภาคเอกชนและการอุปโภคภาครัฐบาลขยายตัว ร้อยละ 4.4 และร้อยละ 2.5 ตามลำดับ การลงทุนภาครัฐขยายตัวร้อยละ 4.8 ขณะที่การลงทุนภาคเอกชนลดลงร้อยละ 1.6 ส่วนมูลค่า การส่งออกในรูปดอลลาร์ สหรัฐขยายตัวร้อยละ 5.8 อัตราเงินเฟ้อเฉลี่ยอยู่ที่ร้อยละ 0.4 และดุลบัญชีเดินสะพัดเกินดุลร้อยละ 2.3 ของ GDP

แนวโน้มเศรษฐกิจไทยในปี 2568

เศรษฐกิจไทยในปี 2568 มีแนวโน้มขยายตัวดีขึ้นจากปี 2567 โดยมีปัจจัยสนับสนุนสำคัญจากการเพิ่มขึ้นของแรงสนับสนุนจากรายจ่ายภาครัฐโดยเฉพาะรายจ่ายลงทุน การขยายตัวของอุปสงค์ภาคเอกชนภายในประเทศ การฟื้นตัวอย่างต่อเนื่องของภาคการท่องเที่ยวและบริการที่เกี่ยวข้อง รวมถึงการขยายตัวอย่างต่อเนื่องของการส่งออกสินค้า อย่างไรก็ตาม การฟื้นตัวของเศรษฐกิจไทยในปี 2568 ยังมีแนวโน้มที่จะเผชิญความเสี่ยงและข้อจำกัดสำคัญซึ่งอาจทำให้เศรษฐกิจขยายตัวต่ำกว่าที่คาดการณ์ไว้ในกรณีฐาน อันเป็นผลเนื่องมาจากความเสี่ยงจากการดำเนินนโยบายเศรษฐกิจ ของสหรัฐฯ และความขัดแย้งเชิงภูมิรัฐศาสตร์ที่ยังมีความไม่แน่นอนอยู่สูงและอาจยกระดับความรุนแรงจนส่งผลให้เศรษฐกิจและปริมาณการค้าโลกขยายตัวต่ำกว่าที่คาด รวมทั้งภาระหนี้สินครัวเรือนและภาคธุรกิจที่อยู่ในระดับสูง และความเสี่ยงจากแนวโน้มความผันผวนของผลผลิตและระดับราคาสินค้าเกษตรที่สำคัญ

ปัจจัยสนับสนุน:

- การเพิ่มขึ้นของรายจ่ายภาครัฐ โดยเฉพาะรายจ่ายลงทุนสอดคล้องกับการเพิ่มขึ้นของกรอบวงเงินงบประมาณรายจ่ายประจำปีและงบประมาณรายจ่ายเหลือมปีประจำปีงบประมาณ 2568 ดังนี้

(1) การเพิ่มขึ้นของกรอบงบประมาณรายจ่ายประจำปีงบประมาณ 2568 ในวงเงินรวม 3.57 ล้านล้านบาท เพิ่มขึ้นร้อยละ 2.4 จากปีงบประมาณก่อนหน้า (2) กรอบงบประมาณรายจ่ายเหลือมประจำปีงบประมาณ 2568 รวมทั้งสิ้น 2.75 แสนล้านบาท ถือเป็นระดับสูงสุดนับตั้งแต่ปีงบประมาณ 2563 และเพิ่มขึ้นร้อยละ 71.9 จากปีงบประมาณก่อนหน้า เนื่องจากความล่าช้าในกระบวนการจัดทำงบประมาณรายจ่ายประจำปี 2567

- การขยายตัวอย่างต่อเนื่องของการบริโภคภาคเอกชนและการปรับตัวดีขึ้นของการลงทุนภาคเอกชน โดยคาดว่าการลงทุนภาคเอกชนจะกลับมาขยายตัวได้ในช่วงปี 2568 โดยมีปัจจัยสนับสนุนที่สำคัญ ประกอบด้วย (1) การขยายตัวของกรมนำเข้านับตั้งแต่ในช่วงครึ่งหลังของปี 2567 ทั้งการเพิ่มขึ้นของปริมาณการนำเข้าสินค้าทุน และสินค้าวัตถุดิบและชิ้นกลางที่ขยายตัวร้อยละ 7.7 เทียบกับร้อยละ 0.8 ในช่วงครึ่งแรกของปี (2) การเพิ่มขึ้นของมูลค่ายอดการขอรับ การอนุมัติ และการออกบัตรส่งเสริมการลงทุน ในปี 2567 ที่ขยายตัวร้อยละ 34.5 ร้อยละ 29.7 และร้อยละ 72.5 จากช่วงเดียวกันของปีก่อน ตามลำดับ โดยเฉพาะอย่างยิ่งการลงทุนในอุตสาหกรรมดิจิทัล โดยเฉพาะกิจการ Data Center และ Cloud Service อุตสาหกรรมเครื่องใช้ไฟฟ้า และอิเล็กทรอนิกส์ อุตสาหกรรมยานยนต์ และชิ้นส่วน และอุตสาหกรรมเกษตรและแปรรูปอาหาร สอดคล้องกับการเพิ่มขึ้นของเม็ดเงินลงทุน
- การฟื้นตัวของภาคการท่องเที่ยวและบริการที่เกี่ยวข้อง สอดคล้องกับ (1) แนวโน้มการเพิ่มขึ้นของจำนวนนักท่องเที่ยวต่างชาติที่คาดว่าจะกลับเข้าสู่ระดับปกติมากขึ้นสู่ระดับในช่วงก่อนการแพร่ระบาดของโควิด-19 (2) แนวโน้มการขยายตัวอย่างต่อเนื่องของนักท่องเที่ยวชาวไทย ที่ได้รับแรงสนับสนุนจากกิจกรรมสนับสนุนการท่องเที่ยวอื่น ๆ อย่างต่อเนื่อง
- การขยายตัวอย่างต่อเนื่องของการส่งออกสินค้าตามแรงส่งของการขยายตัวของมูลค่าการส่งออกที่อยู่ในเกณฑ์สูงนับตั้งแต่ในช่วงครึ่งหลังของปี 2567 โดยเฉพาะในสินค้าส่งออกสำคัญ อาทิ คอมพิวเตอร์ อุปกรณ์และส่วนประกอบ ยางพาราและผลิตภัณฑ์ยาง เครื่องจักรกลและส่วนประกอบ เคมีภัณฑ์ รวมถึง โทรศัพท์ อุปกรณ์และส่วนประกอบ สอดคล้องกับการขยายตัวของยอดคำสั่งซื้อใหม่ (New orders) ในกลุ่มประเทศอุตสาหกรรมหลัก อย่างไรก็ตาม แนวโน้มการขยายตัวของมูลค่าการส่งออกสินค้าของไทยในระยะต่อไปยังคงมีความอ่อนไหวสูงมากต่อทิศทางการดำเนินนโยบายทางเศรษฐกิจของสหรัฐฯ ที่ยังคงต้องติดตามอย่างใกล้ชิด

มาตรการเศรษฐกิจที่สำคัญของภาครัฐในช่วงครึ่งแรกของปี 2568

ในไตรมาสแรกของปี 2568 รัฐบาลได้ดำเนินมาตรการกระตุ้นเศรษฐกิจเพื่อรักษาแรงขับเคลื่อนจากการบริโภคภายในประเทศ ประกอบด้วย การปรับขึ้นค่าแรงขั้นต่ำ โครงการกระตุ้นเศรษฐกิจผ่านผู้สูงอายุ และโครงการ Easy E-Receipt ซึ่งคาดว่าจะทำให้มีการใช้จ่ายเข้าสู่ระบบเศรษฐกิจประมาณ 98,000 ล้านบาท และในไตรมาสที่สองของปี 2568 รัฐบาลได้เตรียมดำเนินมาตรการ เพื่อกระตุ้นการใช้จ่ายภายในประเทศอย่างต่อเนื่องผ่าน โครงการลงทะเบียนบัตรสวัสดิการแห่งรัฐ ปี 2568 โครงการ "เอสเอ็มแอล" และโครงการแจกเงินดิจิทัลวอลเล็ต 10,000 บาท เฟส 3 ซึ่ง คาดว่าจะมีเม็ดเงินการใช้จ่ายหมุนเวียนในระบบเศรษฐกิจประมาณ 177,700 ล้านบาท

การลงทุนภาครัฐโดยรวมในปี 2568

มีแนวโน้มขยายตัวอย่างต่อเนื่องจากปี 2567 โดยได้รับแรงสนับสนุนจากกรอบงบลงทุนภาครัฐที่เพิ่มขึ้น และการเร่งรัดการเบิกจ่ายอย่างต่อเนื่อง ในปีงบประมาณ 2568 มีวงเงินลงทุนภาครัฐรวม 1,387.1 พันล้านบาท เพิ่มขึ้นจากปีก่อนร้อยละ 16.1 โดยการลงทุนของรัฐบาลจากงบประมาณรายจ่ายประจำปี พ.ศ. 2568 และงบประมาณกันไว้เบิกเหลือมีปี เพิ่มขึ้นร้อยละ 13.6 และร้อยละ 76.5 ตามลำดับ ขณะที่งบลงทุนของรัฐวิสาหกิจลดลงร้อยละ 0.5 ทั้งนี้ ภายใต้สมมติฐานว่าอัตราการเบิกจ่ายรายจ่ายลงทุนจากงบประมาณรายจ่ายประจำปี 2568 จะอยู่ที่ร้อยละ 75.0 สูงกว่าอัตราเบิกจ่ายร้อยละ 70.4 ในปีก่อนหน้า ส่วนอัตราเบิกจ่ายรายจ่ายลงทุนจากงบประมาณกันไว้เบิกเหลือมีปีจะอยู่ที่ร้อยละ 90.0 ต่ำกว่า

อัตราเบิกจ่ายร้อยละ 91.4 ในปีก่อนหน้า ขณะที่งบลงทุนรัฐวิสาหกิจจะมีอัตราเบิกจ่ายอยู่ที่ร้อยละ 80.0 ต่ำกว่าอัตราเบิกจ่ายร้อยละ 93.9 เมื่อเทียบกับปีก่อนหน้า

กรอบและวงเงินลงทุนภาครัฐ			
(หน่วย: พันล้านบาท)	ปีงบประมาณ 2567	ปีงบประมาณ 2568	% YoY
งบประมาณรายจ่ายประจำปี ^{1/}	682.4	775.3	13.6
งบประมาณกันไว้เบิกเหลือปี	132.3	233.4	76.5
งบลงทุนรัฐวิสาหกิจ ^{2/}	380.1	378.3	-0.5
วงเงินลงทุนภาครัฐรวม	1,194.8	1,387.1	16.1

ที่มา: เอกสารงบประมาณ กรอบและวงเงินลงทุนของรัฐวิสาหกิจประจำปีงบประมาณ 2567 - 2568 และคำนวณโดย สศช.
 หมายเหตุ: ^{1/} ไม่รวมงบกลาง รายการค่าใช้จ่ายเพื่อการกระตุ้นเศรษฐกิจและสร้างความเข้มแข็งของระบบเศรษฐกิจ
^{2/} งบลงทุนรัฐวิสาหกิจรวมการลงทุนของรัฐวิสาหกิจประเภทบริษัทมหาชนจำกัดและบริษัทในเครือ และข้อมูลการลงทุนของบริษัท ปตท. จำกัด (มหาชน) และบริษัทในเครือเป็นการลงทุนในประเทศ

โครงการลงทุนที่สำคัญของรัฐวิสาหกิจปี 2568

หน่วย: ล้านบาท			
โครงการลงทุน	หน่วยงาน	วงเงินเบิกจ่ายลงทุน	
1 โครงการความร่วมมือระหว่างรัฐบาลแห่งราชอาณาจักรไทยและรัฐบาลแห่งสาธารณรัฐประชาชนจีน ในการพัฒนาระบบรถไฟความเร็วสูง เพื่อเชื่อมโยงภูมิภาค ช่วงกรุงเทพมหานคร - หนองคาย (ระยะที่ 1 ช่วงกรุงเทพมหานคร - นครราชสีมา)	รฟท.	14,722.7	
2 โครงการรถไฟสายสีม่วง ช่วงเตาปูน - ราษฎร์บูรณะ	รฟม.	12,393.7	
3 โครงการรถไฟสายสีส้ม ช่วงบางขุนนนท์ - ศูนย์วัฒนธรรม	รฟม.	7,840.9	
4 โครงการปรับปรุงกิจการประปาแผนหลักครั้งที่ 9	กปน.	6,681.5	
5 โครงการพัฒนาระบบส่งและจำหน่าย ระยะที่ 2	กฟผ.	5,200.0	
6 แผนงานขยายเขตและปรับปรุงระบบจำหน่ายไฟฟ้า ปี 2566 - 2570 (ฉบับปรับปรุง)	กฟน.	4,745.5	
7 โครงการทางพิเศษสายพระราม 3 - ดาวคะนอง - วงแหวนรอบนอกกรุงเทพมหานคร ด้านตะวันตก	กทพ.	4,655.5	
8 โครงการก่อสร้างทางรถไฟ สายเด่นชัย - เชียงราย - เชียงของ	รฟท.	3,974.0	
9 โครงการพัฒนาท่าเรือแหลมฉบัง ระยะที่ 3	กทพ.	3,346.9	
10 โครงการขยายระบบส่งไฟฟ้า ระยะที่ 12	กฟผ.	3,131.3	
11 โครงการก่อสร้างทางรถไฟ สายบ้านไผ่ - มหาสารคาม - ร้อยเอ็ด - มุกดาหาร - นครพนม	รฟท.	3,127.2	
12 แผนปรับปรุงและขยายระบบจำหน่ายพลังไฟฟ้าฉบับที่ 12 ปี 2560 - 2564 (ฉบับปรับปรุง)	กฟน.	3,085.2	
13 โครงการปรับปรุงระบบส่งไฟฟ้าบริเวณภาคตะวันออกเฉียงเหนือ ภาคเหนือ ภาคกลาง และ กรุงเทพมหานคร เพื่อเสริมความมั่นคงระบบไฟฟ้า	กฟผ.	2,508.3	
14 โครงการปรับปรุงและขยายระบบจำหน่ายพลังไฟฟ้า ระยะที่ 13 ส่วนที่ 1	กฟน.	2,498.6	
15 โครงการทางพิเศษฉลองรัชส่วนต่อขยาย (ช่วงจตุจักร - ถนนสำลูกกา)	กทพ.	2,343.7	
16 โครงการก่อสร้างสวนสัตว์แห่งใหม่ คลองหก จังหวัดปทุมธานี	ออส.	2,218.1	
17 แผนงานเปลี่ยนระบบสายไฟฟ้าอากาศเป็นสายไฟฟ้าใต้ดิน เพื่อรองรับการเป็นมหานครแห่งอาเซียน	กฟน.	2,125.1	
18 โครงการก่อสร้างรถไฟทางคู่ ช่วงนครปฐม - ชุมพร (รวมทางคู่สายใต้ 3 เส้นทาง)	รฟท.	2,120.5	
19 โครงการปรับปรุงระบบส่งไฟฟ้าบริเวณภาคตะวันตกและภาคใต้เพื่อเสริมความมั่นคงระบบไฟฟ้า	กฟผ.	1,888.6	
20 โครงการปรับปรุงระบบส่งไฟฟ้าบริเวณภาคตะวันออกเฉียงเหนือเพื่อเสริมความมั่นคงระบบไฟฟ้า	กฟผ.	1,675.1	

ที่มา: กองลงทุนรัฐวิสาหกิจ สศช.

ข้อจำกัดและปัจจัยเสี่ยง:

- ความเสี่ยงจากความผันผวนของระบบเศรษฐกิจและการเงินโลก ที่ต้องติดตามอย่างใกล้ชิด ประกอบด้วย (1) ความไม่แน่นอนจากการดำเนินนโยบายเศรษฐกิจของสหรัฐฯ มาตรการกีดกันทางการค้าไปยังประเทศคู่ค้าสำคัญ ซึ่งมาตรการตอบโต้จากประเทศที่ได้รับผลกระทบ ส่งผลกระทบต่อ การเปลี่ยนแปลงของห่วงโซ่อุปทานการผลิตโลกและทิศทางการลงทุน (2) ความยืดหยุ่นของสถานการณ์ ความขัดแย้งทางภูมิรัฐศาสตร์ในภูมิภาคตะวันออกเฉียงกลาง สงครามระหว่างรัสเซียและยูเครน รวมถึง

ความขัดแย้งในพื้นที่ช่องแคบไต้หวัน ซึ่งหากมีการยกระดับความรุนแรงจะส่งผลกระทบต่อราคาพลังงาน ราคาสินค้าโภคภัณฑ์ และต้นทุนการขนส่งโลจิสติกส์ในตลาดโลก (3) การดำเนินนโยบายการเงินของ ธนาคารกลางสำคัญที่คาดว่าจะมีการเปลี่ยนแปลงในทิศทางที่แตกต่างกัน ขึ้นอยู่กับแนวโน้มการฟื้นตัวของเศรษฐกิจและแรงกดดันอัตราเงินเฟ้อในแต่ละประเทศ และ (4) ความเสี่ยงจากการชะลอตัวของ เศรษฐกิจจีน เนื่องจากการลงทุนภายในประเทศที่ยังอยู่ในระดับต่ำ ประกอบกับแนวโน้มการชะลอตัวของ การบริโภคภายในประเทศที่ลดลงและตลาดแรงงานยังไม่ฟื้นตัวเต็มที่ รวมถึงผลกระทบจากความ ไม่แน่นอนของการดำเนินมาตรการกีดกันทางการค้าของสหรัฐฯ ทั้งนี้ ทิศทางการฟื้นตัวที่ล่าช้าของ อุปสงค์ภายในประเทศของจีนส่งผลให้ภาคการผลิตยังคงเผชิญกับปัญหาการกักตุนการผลิตส่วนเกิน (Industrial overcapacity) ซึ่งนำไปสู่การส่งออกสินค้าของจีนไปยังประเทศต่าง ๆ ทั่วโลกและก่อให้เกิด การแข่งขันทางด้านราคา จนส่งผลกระทบต่อหลายประเทศที่ผู้ประกอบการไม่สามารถแข่งขันกับสินค้า จากจีนที่มีราคาต่อหน่วยต่ำกว่าโดยเปรียบเทียบได้

- ภาระหนี้สินครัวเรือนและภาคธุรกิจที่อยู่ในระดับสูง ภายใต้มาตรฐานหนี้เชื่อที่มีความเข้มงวด มากขึ้น โดยสัดส่วนหนี้ครัวเรือนต่อ GDP ในไตรมาสที่ 3 ของปี 2567 อยู่ที่ร้อยละ 89.0 เทียบกับร้อยละ 91.0 ในไตรมาสเดียวกันของปีก่อน แต่ยังคงสูงกว่าร้อยละ 83.0 เมื่อเทียบกับไตรมาสเดียวกันของ ปี 2562 ซึ่งเป็นช่วงก่อนการแพร่ระบาดของโควิด-19 ขณะเดียวกัน คุณภาพของสินเชื่อยังคงปรับลดลง อย่างต่อเนื่อง ส่งผลให้ธนาคารพาณิชย์ยังคงเข้มงวดกับการให้สินเชื่อธุรกิจต่อเนื่อง โดยเฉพาะการ พิจารณาหลักทรัพย์ค้ำประกัน ส่งผลให้ในไตรมาสที่ 4 ของปี 2567 ยอดสินเชื่อในระบบธนาคาร พาณิชย์ปรับตัวลดลง โดยเฉพาะสินเชื่อเพื่อการอุปโภคบริโภคส่วนบุคคลที่ยังลดลงต่อเนื่อง
- ความเสี่ยงความผันผวนในภาคการเกษตรที่ผลผลิตและราคาสินค้าเกษตรที่สำคัญ ๆ โดย คาดว่าในปี 2568 ผลผลิตเกษตรมีแนวโน้มปรับตัวดีขึ้นจากปี 2567 เนื่องจากสภาพอากาศที่ เอื้ออำนวยมากขึ้น สะท้อนจากปริมาณน้ำที่มีแนวโน้มเพียงพอต่อการเพาะปลูก อย่างไรก็ตาม ราคาสินค้าเกษตรมีความเสี่ยงที่จะปรับตัวลดลง สอดคล้องกับแนวโน้มราคาสินค้าเกษตรโดยเฉพาะข้าวใน ตลาดโลกที่มีแนวโน้มลดลงท่ามกลางสถานการณ์ผลผลิตข้าวจากผู้ส่งออกรายใหญ่ของโลกทั้งอินเดีย และเวียดนามที่เริ่มปรับตัวเข้าสู่ภาวะปกติมากขึ้น ขณะเดียวกันมาตรการกีดกันทางการค้าเพิ่มเติม รวมถึงสถานการณ์ความขัดแย้งทางภูมิรัฐศาสตร์ยังเป็นปัจจัยเสี่ยงสำคัญที่อาจส่งผลให้ราคาวัตถุดิบ ทางการเกษตรมีแนวโน้มปรับตัวสูงขึ้น ซึ่งจะส่งผลกระทบต่อรายได้ของเกษตรกร

แนวโน้มเศรษฐกิจไทยตั้งแต่ปี 2568 - 2570

ในช่วงปี 2568-2570 จากบทวิจัยกรุงศรี เดือนมกราคม 2568 คาดว่าเศรษฐกิจไทยจะขยายตัวเฉลี่ย 2.8% ต่อปี โดยฟื้นตัวอย่างค่อยเป็นค่อยไปหลังจากที่คาดว่าจะเติบโต 2.7% ในปี 2567 ซึ่งยังคง เติบโตในอัตราต่ำกว่าค่าเฉลี่ยในช่วง 10 ปีก่อนเกิดการระบาดโควิด-19 (ปี 2553-2562) ที่ 3.6% โดยมี ปัจจัยสนับสนุนสำคัญ ได้แก่

- 1) ภาคการท่องเที่ยวที่ฟื้นตัวต่อเนื่อง ซึ่งคาดว่าจะกลับไปสู่ระดับก่อนการระบาดของโควิด-19 ที่มี จำนวนนักท่องเที่ยวต่างชาติที่ 40 ล้านคนในปี 2568 และปรับเพิ่มเป็น 43-45 ล้านคนในปี 2569- 2570
- 2) การเติบโตของการบริโภคภาคเอกชนตามการฟื้นตัวของภาคท่องเที่ยว และมาตรการสนับสนุน การใช้จ่ายในประเทศจากภาครัฐ
- 3) การใช้จ่ายภาครัฐที่จะยังมีบทบาทต่อการขับเคลื่อนเศรษฐกิจ สะท้อนจากการจัดทำงบประมาณ รายจ่ายประจำปีแบบขาดดุลสูงถึง 4.5% ของ GDP ในปีงบประมาณ 2568 ก่อนจะทยอยลดการ ขาดดุลเหลือ 3.4 และ 3.2% ของ GDP ในปีงบประมาณ 2569 และ 2570 ตามลำดับ
- 4) การเติบโตของการลงทุนภาคเอกชนจากการขยายโครงสร้างพื้นฐานด้านเทคโนโลยีและเศรษฐกิจ ดิจิทัล การหลีกเลี่ยงความขัดแย้งทางภูมิรัฐศาสตร์ที่หนุนการย้ายฐานการผลิตบางอุตสาหกรรม

มายังอาเซียนและไทย โดยการลงทุนในอุตสาหกรรมเป้าหมาย อาทิ ยานยนต์ไฟฟ้า อาหารแห่งอนาคต และพลังงานหมุนเวียน รวมถึงธุรกิจ Health & Wellness

- 5) การส่งออกของไทยแม้อาจเติบโตต่ำตามการชะลอตัวของเศรษฐกิจประเทศคู่ค้า แต่ยังมีโอกาสขยายตัวจากความต้องการสินค้ากลุ่มอาหารและเกษตร รวมทั้งหากมีการทำข้อตกลงการค้าเสรีเพิ่มเติมจะเป็นอีกหนึ่งปัจจัยที่ช่วยสร้างโอกาสการเติบโตในระยะยาว สำหรับอัตราดอกเบี้ยนโยบายของไทย คาดว่า ธปท.มีแนวโน้มจะปรับลดอัตราดอกเบี้ยนโยบายลง 0.25% สู่ระดับ 2.00% ในช่วงไตรมาสแรกของปี 2568 และอาจปรับลดได้อีก 0.50% ในช่วงปี 2569-2570 เพื่อสนับสนุนการเติบโตทางเศรษฐกิจอย่างต่อเนื่อง

ดัชนีราคาวัสดุก่อสร้าง ปี 2568 มีแนวโน้มขยายตัวเมื่อเทียบกับปี 2567 จาก (1) การเร่งรัดการเบิกจ่ายงบประมาณ และการลงทุนในโครงการก่อสร้างขนาดใหญ่ของภาครัฐ ทั้งโครงการใหม่และโครงการต่อเนื่อง (2) อัตราดอกเบี้ยนโยบายของไทยที่มีแนวโน้มลดลง การออกมาตรการกระตุ้นเศรษฐกิจผ่านภาคอสังหาริมทรัพย์ ทำให้สถานการณ์อสังหาริมทรัพย์ในประเทศมีแนวโน้มฟื้นตัว (3) แรงหนุนจากการขยายตัวของภาคการท่องเที่ยวที่จะส่งผลให้การก่อสร้างและการซ่อมแซมอสังหาริมทรัพย์ที่เกี่ยวข้องขยายตัวเพิ่มขึ้น อย่างไรก็ตาม มีปัจจัยที่ทำให้ดัชนีราคาวัสดุก่อสร้างหดตัวกว่าที่คาดไว้ ดังนี้ (1) มาตรการปกป้องอุตสาหกรรมเหล็กของสหรัฐอเมริกาโดยการขึ้นภาษีศุลกากรในสินค้าเหล็กนำเข้า อาจส่งผลให้ทั้งเหล็กของจีนและญี่ปุ่นทะลักเข้าสู่ภูมิภาคอื่นเพิ่มมากขึ้น โดยเฉพาะภูมิภาคอาเซียนรวมทั้งไทย ซึ่งจะส่งผลให้ราคาเหล็กในตลาดโลกและในประเทศปรับลดลง (2) การแข่งขันด้านราคาอย่างรุนแรงจากสินค้านำเข้าจากต่างประเทศ ทำให้ผู้ประกอบการต้องปรับราคาลดลงเพื่อให้แข่งขันได้ (3) ราคาน้ำมันและพลังงานของโลกมีแนวโน้มลดลงตามอุปสงค์ที่ชะลอตัว และการเพิ่มกำลังการผลิตของสหรัฐอเมริกา ผู้ผลิตและส่งออกน้ำมันรายใหญ่ของโลกจากนโยบายสนับสนุนของประธานาธิบดีโดนัลด์ ทรัมป์

แนวโน้มดัชนีราคาวัสดุก่อสร้าง ปี 2568

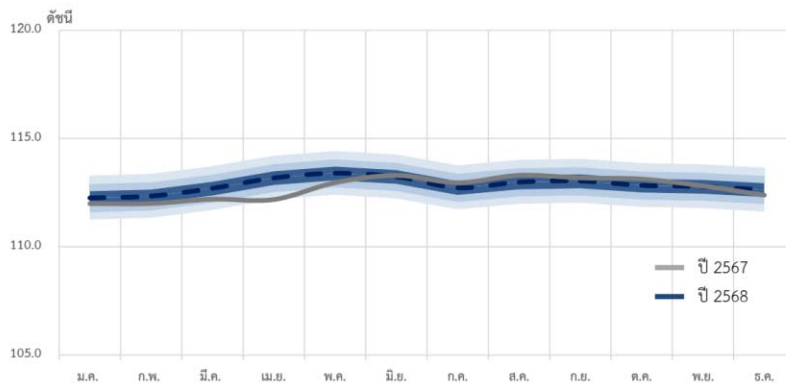

ที่มา: สำนักงานนโยบายและยุทธศาสตร์การค้า (สนค.)

ภาพรวมสถานการณ์ของหินอุตสาหกรรมในพื้นที่เขตพัฒนาพิเศษภาคตะวันออก (EEC)
โครงการ EEC เป็นโครงการภายใต้นโยบาย Thailand 4.0 บนพื้นที่ 3 จังหวัดในภาคตะวันออก ได้แก่ ระยอง ชลบุรี และฉะเชิงเทรา ซึ่งโครงการ EEC จะช่วยยกระดับขีดความสามารถในการแข่งขันของภาคการผลิตและภาคการบริการ บนฐานของเทคโนโลยีสมัยใหม่และนวัตกรรม โดยเน้นการพัฒนาใน 12 อุตสาหกรรมเป้าหมาย และมีวัตถุประสงค์หลักเพื่อต่อยอดการพัฒนาพื้นที่ชายฝั่งทะเลตะวันออก ซึ่งเป็นที่รู้จักกว่า 30 ปี หรือที่เรียกว่า อีสเทิร์นซีบอร์ด

จังหวัดในพื้นที่ระเบียงเศรษฐกิจพิเศษภาคตะวันออก (EEC)



ที่มา: กองบริหารจัดการวัตุดิบอุตสาหกรรม และกรมอุตสาหกรรมพื้นฐานและการเหมืองแร่

ทั้งนี้ โครงการ EEC มีแผนการพัฒนาที่ถูกรับรองในยุทธศาสตร์ชาติ 20 ปี ประกอบไปด้วย

- 1) แผนปฏิบัติการการพัฒนาโครงสร้างพื้นฐาน
- 2) แผนปฏิบัติการการพัฒนาโครงสร้างพื้นฐานด้านดิจิทัล
- 3) แผนการปฏิบัติการการพัฒนาศูนย์กลางธุรกิจ และศูนย์กลางทางการเงิน
- 4) แผนการปฏิบัติการพัฒนาอุตสาหกรรมเป้าหมาย
- 5) แผนการปฏิบัติการพัฒนาและส่งเสริมการท่องเที่ยว
- 6) แผนการปฏิบัติการพัฒนาบุคลากร การศึกษา การวิจัย และเทคโนโลยี

สำหรับความต้องการใช้หินอุตสาหกรรมเพื่อการก่อสร้างตามแผนการพัฒนาโครงสร้างพื้นฐานในโครงการ EEC มีดังนี้

ลำดับ	โครงการ	ความต้องการใช้หินปูน (ล้านตัน)
1	โครงการรถไฟความเร็วสูงเชื่อม 3 สนามบิน	27
2	โครงการพัฒนาสนามบินอู่ตะเภาและเมืองการบินภาคตะวันออก	16.4
3	โครงการท่าเรือแหลมฉบัง ระยะที่ 3	11
4	โครงการท่าเรืออุตสาหกรรมมาบตาพุด ระยะที่ 3	8
5	โครงการทางหลวงพิเศษระหว่างเมืองในพื้นที่ภาคตะวันออก	20
	รวม	82.4

ที่มา: กองบริหารจัดการวัตุดิบอุตสาหกรรม และกรมอุตสาหกรรมพื้นฐานและการเหมืองแร่

นอกจากนี้ ในช่วงปี 2539 ถึง 2564 ปริมาณสำรองคงเหลือของประทานบัตร ที่อยู่ในแหล่งหินทั้งหมดในพื้นที่จังหวัด EEC เท่ากับ 285.97 ล้านตัน โดยมีความต้องการใช้หินเพื่ออุตสาหกรรมก่อสร้างของโครงการ EEC เท่ากับ 82.4 ล้านตัน ดังนั้นจะมีหินเหลือจากการนำไปใช้ในโครงการ EEC แล้วเท่ากับ 203.57 ล้านตัน โดยคาดการณ์ว่าความต้องการใช้หินอุตสาหกรรมในพื้นที่จังหวัด EEC มีแนวโน้มที่เพิ่มขึ้นประมาณ 0.176 ล้านตัน ทุกปี

จากการคาดการณ์ระยะเวลาที่ปริมาณสำรองคงเหลือของประทานบัตร ที่อยู่ในแหล่งหินสามารถรองรับความต้องการใช้หินอุตสาหกรรมเพื่อการก่อสร้างของจังหวัดในพื้นที่ EEC ได้ประมาณ 10.5 ปี

หรือจนถึงปี 2575 แต่อย่างไรก็ตาม ยังมีปริมาณสำรองคงเหลือของแหล่งหินบางแหล่งที่ยังไม่ได้มีการดำเนินการทำเหมืองหิน ซึ่งบางพื้นที่หากสามารถขออนุญาตทำเหมืองได้ ก็จะทำให้มีปริมาณสำรองเพิ่มขึ้นได้อีกในอนาคต ดังนั้น ทำให้คาดการณ์ได้ว่าปริมาณสำรองหินอุตสาหกรรมเพื่อการก่อสร้างของจังหวัดในพื้นที่ EEC ทั้งหมดจะสามารถรองรับความต้องการใช้หินอุตสาหกรรมเพื่อการก่อสร้างได้อีกประมาณ 20 ปี

แนวโน้มการผลิต และการใช้หินและแร่

การฟื้นตัวทางเศรษฐกิจย่อมส่งผลกระทบต่อทุกภาคส่วนของระบบเศรษฐกิจในประเทศ รวมทั้งอุตสาหกรรมเหมืองหินและแร่ซึ่งเป็นอุตสาหกรรมต้นน้ำ และมีอุปสงค์สืบเนื่องมาจากอุตสาหกรรมพื้นฐานที่ใช้หินและแร่เป็นวัตถุดิบ ดังนั้น การผลิต และการใช้หินและแร่สำหรับอุตสาหกรรมก่อสร้าง อุตสาหกรรมปูนซีเมนต์ รวมถึงอุตสาหกรรมอื่นๆ ที่จำเป็นต้องใช้หินและแร่เป็นวัตถุดิบ คาดว่าจะมีแนวโน้มเพิ่มขึ้นโดยมีปัจจัยขับเคลื่อนหลักมาจากการลงทุนโครงการขนาดใหญ่ของภาครัฐ โดยเฉพาะโครงการที่เกี่ยวข้องกับเขตพัฒนาเศรษฐกิจพิเศษภาคตะวันออก (Eastern Economic Corridors: EEC) รวมถึงภาวะเศรษฐกิจที่ทยอยฟื้นตัวและหนุนการก่อสร้างที่อยู่อาศัยและที่มิใช่ที่อยู่อาศัย อีกทั้งยังสามารถหนุนการทำเกษตรในประเทศอีกด้วย ดังนั้นจากปัจจัยดังกล่าวทำให้การผลิต และการใช้หินและแร่สำหรับอุตสาหกรรมก่อสร้าง อุตสาหกรรมปูนซีเมนต์ และอุตสาหกรรมอื่นๆ ที่เกี่ยวข้อง เช่น อุตสาหกรรมการผลิตกระจกที่ต้องใช้แร่โดโลไมต์เป็นวัตถุดิบ เป็นต้น น่าจะเพิ่มขึ้นตามไปด้วยเช่นเดียวกัน

ถึงแม้ว่าปัจจัยที่ส่งผลกระทบต่อด้านบวกจะทำให้เกิดแนวโน้มที่ดีต่อการเพิ่มขึ้นของการผลิต และการใช้หินและแร่ แต่ทั้งนี้ประเทศไทยอาจต้องใช้เวลาในการฟื้นตัวของเศรษฐกิจในภาพรวมเพื่อกลับไปสู่ระดับก่อนเกิดการแพร่ระบาดของโควิด-19 ทำให้คาดการณ์ว่าอุตสาหกรรมเหมืองหินและแร่ของไทยน่าจะมีแนวโน้มค่อนข้างทรงตัวในช่วง 1-2 ปีข้างหน้า

ปริมาณสำรองหินอุตสาหกรรม

พื้นที่ที่ได้ประกาศให้เป็นแหล่งหินอุตสาหกรรมมีจำนวน 327 แห่ง ใน 55 จังหวัด เนื้อที่รวม 143,687 ไร่ ปริมาณทรัพยากรรวมทั้งสิ้น 8,319.54 ล้านตัน โดยมากที่สุดในภาคเหนือเป็นสัดส่วนร้อยละ 31.61 รองลงมาเป็นภาคกลางร้อยละ 31.51 ภาคใต้ร้อยละ 13.77 ภาคตะวันออกเฉียงเหนือร้อยละ 9.16 ภาคตะวันตกร้อยละ 8.96 และน้อยที่สุดในภาคตะวันออกเฉียงเหนือร้อยละ 4.99

แหล่งหินอุตสาหกรรมตามประกาศในภาคกลางอยู่บริเวณจังหวัดกาญจนบุรี ประจวบคีรีขันธ์ ปราจีนบุรี เพชรบุรี ราชบุรี ลพบุรี สระแก้ว สระบุรี และสุพรรณบุรี ภาคเหนือบริเวณจังหวัดกำแพงเพชร เชียงราย เชียงใหม่ ตาก นครสวรรค์ น่าน พะเยา พิษณุโลก เพชรบูรณ์ แพร่ แม่ฮ่องสอน ลำปาง ลำพูน สุโขทัย อุตรดิตถ์ และอุทัยธานี ภาคใต้บริเวณจังหวัดกระบี่ ชุมพร ตรัง นครศรีธรรมราช นราธิวาส ปัตตานี พังงา พัทลุง ภูเก็ต ยะลา ระนอง สงขลา สตูล และสุราษฎร์ธานี ภาคตะวันออกเฉียงเหนือ บริเวณจังหวัดขอนแก่น ชัยภูมิ นครราชสีมา บุรีรัมย์ เลย ศรีสะเกษ สุรินทร์หนองคาย หนองบัวลำภู อุดรธานี และอุบลราชธานี และภาคตะวันออกบริเวณจังหวัดจันทบุรี ฉะเชิงเทรา ชลบุรี ตราด และระยอง

ประเทศไทยมีปริมาณสำรองแหล่งหินอุตสาหกรรมโดยกระจายอยู่ทั่วทุกภูมิภาคของประเทศไทย ตามรายละเอียดดังนี้

ลำดับ	ภาค	จำนวนแหล่งหิน	พื้นที่ (ไร่)	ปริมาณสำรอง	
				ล้านเมตริกตัน	เปอร์เซ็นต์
1	ภาคเหนือ	120	45,800	2,629.64	31.61
2	ภาคตะวันออกเฉียงเหนือ	46	42,783	762.32	9.16
3	ภาคกลาง	31	17,478	2,621.80	31.51

ลำดับ	ภาค	จำนวนแหล่งหิน	พื้นที่ (ไร่)	ปริมาณสำรอง	
				ล้านเมตริกตัน	เปอร์เซ็นต์
4	ภาคตะวันออกเฉียงเหนือ	24	8,743	414.88	4.99
5	ภาคตะวันตก	22	7,595	745.11	8.96
6	ภาคใต้	84	21,288	1,145.79	13.77
รวม		327	143,687	8,319.54	100.00

ที่มา: กรมอุตสาหกรรมพื้นฐานและการเหมืองแร่

ปริมาณสำรองหินอุตสาหกรรมทั่วประเทศ

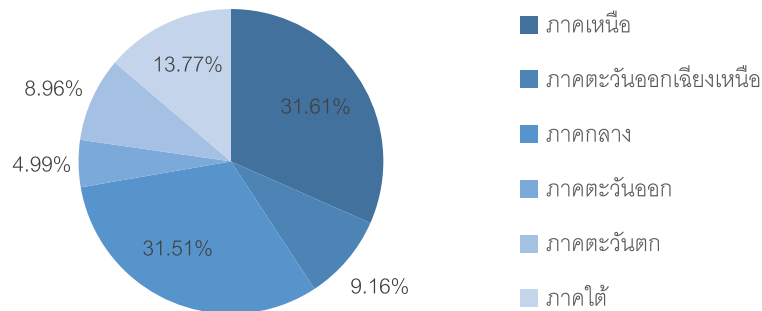

ที่มา: กรมอุตสาหกรรมพื้นฐานและการเหมืองแร่ ณ กุมภาพันธ์ 2567 (ฉบับล่าสุด)

แหล่งหินในจังหวัดชลบุรี

แหล่งหินในจังหวัดชลบุรี มีจำนวนทั้งสิ้น 6 แห่ง ประกอบด้วย เขาชะอางค์ร่มคดลอง เขาเชิงเทียน เขาบ้านคลองกุ่ม เขาพุ เขาวังปลา และเขาวังปลา(เพิ่มเติม) ซึ่งมีปริมาณสำรองรวม 91.86 ล้านเมตริกตัน ครอบคลุมพื้นที่ทั้งหมด 2,750 ไร่ คิดเป็นร้อยละ 22.14 ของปริมาณสำรองของภาคตะวันออกเฉียงเหนือ ตามรายละเอียดดังนี้

ลำดับ	ชื่อแหล่งหิน	ที่ตั้ง	พื้นที่ (ไร่)	ปริมาณสำรอง	
				ล้านเมตริกตัน	ร้อยละ
1	เขาชะอางค์ร่มคดลอง	อ.บ่อทอง	498	19.52	21.25
2	เขาเชิงเทียน	อ.เมือง	1,000	29.39	31.99
3	เขาบ้านคลองกุ่ม	อำเภอบ่อทอง	300	13.70	14.91
4	เขาพุ	อ.เมือง	750	21.00	22.86
5	เขาวังปลา	อ.สัตหีบ	100	5.25	5.72
6	เขาวังปลา(เพิ่มเติม)	อ.สัตหีบ	102	3.00	3.27
รวม			2,750	91.86	100.00

ที่มา: กรมอุตสาหกรรมพื้นฐานและการเหมืองแร่

จากข้อมูลข้างต้น แสดงให้เห็นถึงข้อมูลปริมาณสำรองของพื้นที่ในจังหวัดชลบุรี ซึ่งเป็นแหล่งที่ตั้งของพื้นที่เหมืองหินแกรนิตของบริษัทฯ โดยหากเปรียบเทียบสัดส่วนปริมาณสำรองของหินแกรนิตที่บริษัทฯ มีอยู่ในปัจจุบัน ณ วันที่ 31 ธันวาคม 2567 จำนวน 564,412.15 เมตริกตัน ปริมาณสำรองของบริษัทฯ คิดเป็นสัดส่วนร้อยละ 0.61 ของปริมาณสำรองของแหล่งหินทั้งหมดในจังหวัดชลบุรี

ปริมาณสำรองหินอุตสาหกรรมจังหวัดชลบุรี

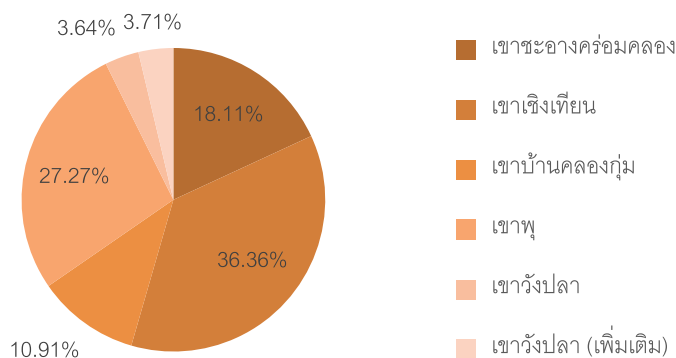

ที่มา: กรมอุตสาหกรรมพื้นฐานและการเหมืองแร่ ณ กุมภาพันธ์ 2567 (ฉบับล่าสุด)

แหล่งหินในจังหวัดราชบุรี

แหล่งหินในจังหวัดราชบุรี มีจำนวนทั้งสิ้น 4 แหล่ง ประกอบด้วย เชาตกน้ำ เชาพระเอก เชาสามง่าม และเชาอ่างหิน ซึ่งมีปริมาณสำรองรวม 102.76 ล้านตัน ครอบคลุมพื้นที่ทั้งหมด 1,660 ไร่ คิดเป็นร้อยละ 3.92 ของปริมาณสำรองของภาคกลาง ตามรายละเอียดดังนี้

ลำดับ	ชื่อแหล่งหิน	ที่ตั้ง	พื้นที่ (ไร่)	ปริมาณสำรอง	
				ล้านเมตริกตัน	ร้อยละ
1	เชาตกน้ำ	อ.เมือง-ปากท่อ	113	10	9.73
2	เชาพระเอก	อ.เมือง-ปากท่อ	260	17	16.54
3	เชาสามง่าม	อ.ปากท่อ	987	64.76	63.02
4	เชาอ่างหิน	อ.ปากท่อ	300	11	10.70
รวม			1,660	102.76	100.00

ที่มา: กรมอุตสาหกรรมพื้นฐานและการเหมืองแร่ ณ กุมภาพันธ์ 2567 (ฉบับล่าสุด)

จากข้อมูลข้างต้น แสดงให้เห็นถึงข้อมูลปริมาณสำรองของพื้นที่ในจังหวัดราชบุรี ซึ่งเป็นแหล่งที่ตั้งของพื้นที่เหมืองหินปูนและแร่โดโลไมต์ของบริษัทย่อย โดยหากเปรียบเทียบสัดส่วนปริมาณสำรองของหินปูนและแร่โดโลไมต์ของบริษัทย่อยมีอยู่ในปัจจุบัน ณ วันที่ 31 ธันวาคม 2567 จำนวน 11,366,249.70 เมตริกตัน ปริมาณสำรองของบริษัทย่อยคิดเป็นสัดส่วนร้อยละ 11.06 ของปริมาณสำรองของแหล่งหินทั้งหมดในจังหวัดราชบุรี ทั้งนี้ เนื่องจากแหล่งหินในจังหวัดราชบุรีมีกระจายอยู่หลายพื้นที่ โดยข้อมูลแหล่งหินของจังหวัดราชบุรีข้างต้นเป็นการรวบรวมปริมาณสำรองในเบื้องต้นตามลักษณะพื้นที่ที่ออกเขาเท่านั้น ซึ่งอาจจะไม่ครอบคลุมถึงผู้ประกอบการเหมืองหินในปัจจุบัน

ปริมาณสำรองหินอุตสาหกรรมจังหวัดราชบุรี

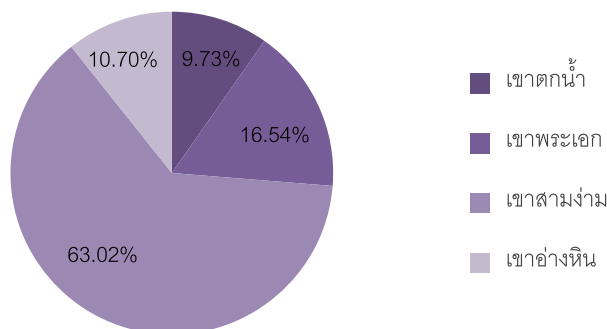

ที่มา: กรมอุตสาหกรรมพื้นฐานและการเหมืองแร่ ณ กุมภาพันธ์ 2567 (ฉบับล่าสุด)

พื้นที่ประทานบัตรสำหรับการทำเหมืองหินอุตสาหกรรม

การขออนุญาตประทานบัตรเพื่อทำเหมืองหินอุตสาหกรรม อยู่ในความรับผิดชอบของ กพร. ทั้งนี้ผู้ประกอบการสามารถทำการขออนุญาตประทานบัตรได้ทั้งในพื้นที่กรรมสิทธิ์ของตนเอง หรือ ในพื้นที่ซึ่งเป็นของหน่วยงานรัฐบาลซึ่งกำหนดให้เป็นแหล่งหินอุตสาหกรรม

ข้อมูลสรุปการถือประทานบัตรทั่วประเทศไทยเฉพาะประเภทหินอุตสาหกรรมหินแกรนิตและชนิดหินปูนเพื่อการก่อสร้าง และแร่โดโลไมต์ ซึ่งเป็นประทานบัตรประเภทเดียวกับบริษัทฯ และบริษัทย่อยเท่านั้น โดยมีรายละเอียดดังนี้

ชนิดแร่หิน	จำนวน (ใบ)	ประเภทประทานบัตร	พื้นที่ประทานบัตร (ไร่)	อายุ (เฉลี่ย)
หินแกรนิต	74	เปิดดำเนินการ	10,592	22.41
หินปูน	526	เปิดดำเนินการ	97,412	21.38
แร่โดโลไมต์	32	เปิดดำเนินการ	4,226	18.88
รวม	632		112,230	20.89

ที่มา: กรมอุตสาหกรรมพื้นฐานและการเหมืองแร่ ณ วันที่ 14 กุมภาพันธ์ 2567

ข้อมูลการถือประทานบัตรของประเภทหินอุตสาหกรรมหินแกรนิตและชนิดหินปูนเพื่อการก่อสร้าง และแร่โดโลไมต์ มีจำนวนรวมทั้งสิ้น 632 ฉบับ โดยคิดเป็นพื้นที่ประมาณ 112,230 ไร่ ทั่วประเทศ ซึ่งโดยส่วนใหญ่จะเป็นการขอประทานบัตรประเภทหินปูนเนื่องจากมีแหล่งสำรองมาก พบได้ง่ายและมีการกระจายตัวอยู่ทั่วประเทศ

5.1.3. การแข่งขัน

ภาวะการแข่งขันในการประกอบธุรกิจผลิตหินแกรนิตเพื่ออุตสาหกรรมการก่อสร้าง หินปูนเพื่ออุตสาหกรรมก่อสร้าง และแร่โดโลไมต์จะเกิดขึ้นกับผู้ผลิตที่มีแหล่งหินและแร่อยู่ในบริเวณใกล้เคียงกันหรือในจังหวัดเดียวกัน เนื่องจากลักษณะและคุณสมบัติของหินและแร่จากแหล่งต่าง ๆ มีความใกล้เคียงกัน สามารถใช้ทดแทนกันได้ ประกอบกับเป็นสินค้าที่มีน้ำหนักมากและต้องใช้รถบรรทุกในการขนส่ง สำหรับงานทั่วไปที่ไม่ได้ต้องการระบุคุณสมบัติเฉพาะของหินและแร่เป็นการเฉพาะ ปัจจัยสำคัญจึงขึ้นอยู่กับค่าใช้จ่ายในการขนส่งเป็นหลัก ดังนั้นหากแหล่งผลิตหินและแร่อยู่ห่างไกลจากไซต์งานของลูกค้า จะส่งผลให้ต้นทุนในการขนส่งสูง จึงทำให้ลูกค้าที่มีความต้องการใช้หินและแร่ เลือกรับบริการกับผู้ผลิตในบริเวณใกล้เคียงกับไซต์งานของตนเอง

ทั้งนี้ ในส่วนของแร่โดโลไมต์ที่ลูกค้าต้องการคุณสมบัติค่าทางเคมีโดยเฉพาะเจาะจง ภาวะการแข่งขันนอกจากจะพิจารณาจากต้นทุนค่าขนส่งเป็นหลักแล้ว ลูกค้าต้องมีการทดสอบคุณสมบัติค่าทางเคมีและการปนเปื้อนของแร่ให้เป็นไปตามความต้องการของลูกค้าด้วย ซึ่งค่าทางเคมีเหล่านี้เป็นสิ่งที่เกิดตามธรรมชาติของแหล่งแร่ไม่สามารถนำมาปรับแต่งเพิ่มเติมได้

ในปัจจุบัน ภาวะการแข่งขันระหว่างบริษัทฯ กับผู้ผลิตหินและแร่รายอื่นยังไม่สูงมากนัก เนื่องจากบริษัทฯ และผู้ผลิตหินและแร่รายอื่นมีระยะเวลาในการระเบิดชุดหิน และไม่บดหินในแต่ละวันที่จำกัด จึงสามารถระเบิดชุดหิน และไม่บดหินได้ในปริมาณจำกัด นอกจากนี้ การประกอบธุรกิจผลิตหินและแร่จะต้องมีการขอใบอนุญาตประทานบัตรจากกรมอุตสาหกรรมพื้นฐานและการเหมืองแร่ และต้องได้รับใบอนุญาตที่เกี่ยวข้องหลายรายการ เช่น ใบอนุญาตประกอบกิจการโรงงาน รายงานวิเคราะห์ผลกระทบสิ่งแวดล้อม ใบอนุญาตประกอบกิจการที่เป็นอันตรายต่อสุขภาพ ใบอนุญาตมีซึ่งยุทธภัณฑ์ ใบอนุญาตให้ซื้อ มี ใช้ และย้ายวัตถุระเบิดได้ตามชนิดและจำนวนที่ระบุ เป็นต้น ดังนั้น จึงต้องใช้ผู้มีความรู้ความเชี่ยวชาญเฉพาะทาง อีกทั้งยังต้องใช้เงินลงทุนจำนวนมากในการประกอบธุรกิจ จากประเด็นดังกล่าวจึงส่งผลให้สามารถกีดกันผู้ประกอบการรายใหม่ที่ต้องการเข้ามาสู่อุตสาหกรรมได้

ภาวะการแข่งขันรายผลิตภัณฑ์

1) หินอุตสาหกรรมเพื่อการก่อสร้าง ชนิดหินแกรนิต และหินปูน

การแข่งขันของหินอุตสาหกรรมเพื่อการก่อสร้างเป็นการแข่งขันระหว่างผู้ผลิตภายในประเทศในพื้นที่ใกล้เคียงกัน เนื่องจากต้นทุนขนส่งสินค้าเป็นปัจจัยสำคัญและอุปสรรคในการแข่งขันสำหรับผู้ประกอบการนอกพื้นที่รัศมีเกินกว่า 150 กิโลเมตรจากที่ตั้งเหมือง

บริษัทฯ มีศักยภาพสูงในการแข่งขันจากระบบบริหารจัดการการผลิตที่มีคุณภาพ ซึ่งสามารถผลิตหินที่มีคุณภาพสอดคล้องกับความต้องการของลูกค้าได้หลากหลาย ทั้งจากผลิตภัณฑ์หลัก เช่น หิน 20 mm. และผลิตภัณฑ์ตามคำสั่งของลูกค้า เช่น Ballast, Bigrock ที่เป็นหินขนาดใหญ่หรือหินขนาดต่างๆ ตามความต้องการใช้งานของลูกค้า เป็นต้น

นอกจากนี้ บริษัทฯ มีการปรับปรุงพัฒนากระบวนการผลิต และการยึดมั่นคำสัญญาต่อลูกค้า จึงสร้างความเชื่อมั่นและความพึงพอใจให้แก่ลูกค้าถึงความสามารถของบริษัทฯ ในการผลิตผลิตภัณฑ์หินที่มีคุณภาพ และการส่งมอบตามระยะเวลาที่กำหนด

2) แร่โดโลไมต์ (Dolomite)

สำหรับการแข่งขันของแร่โดโลไมต์ ซึ่งเป็นผลิตภัณฑ์ใหม่สำหรับบริษัทฯ โดยแร่โดโลไมต์สามารถผลิตได้จากเหมืองจอมบึง และมีที่ตั้งอยู่ในกลุ่มทำเลเชิงกลยุทธ์ของลูกค้า และเหมาะสำหรับการทำธุรกิจแร่โดโลไมต์ เนื่องจากการขนส่งเป็นปัจจัยสำคัญในการยื่นข้อเสนอให้แก่ลูกค้า นอกจากนี้ ระยะห่างจากลูกค้าไปยังสถานที่เหมืองของบริษัทฯ มีความได้เปรียบทางระยะทางกว่าคู่แข่งหลายราย

อย่างไรก็ตาม ในปัจจุบันลูกค้าในภาคกลางส่วนใหญ่ซื้อโดโลไมต์จากผู้ผลิตรายใหญ่เพียงไม่กี่ราย เมื่อพิจารณาจากสภาพแวดล้อมของตลาดโดยรวมแล้ว บริษัทฯ จะต้องแข่งขันโดยตรงกับผู้ผลิตรายใหญ่ในพื้นที่ภาคกลางในปัจจุบันลูกค้าในภาคกลางส่วนใหญ่ซื้อโดโลไมต์จากผู้ผลิตรายใหญ่เพียงไม่กี่ราย เนื่องด้วยการคำนึงถึงคุณภาพมาตรฐานของสินค้าที่ค่อนข้างมีมาตรฐานการผลิตสูง ทั้งนี้ ผลิตภัณฑ์แร่โดโลไมต์ของบริษัทฯ แบ่งเป็น โดโลไมต์ก้อน (Dolomite Lump) และโดโลไมต์ผง (Dolomite Powder) โดยในส่วนของโดโลไมต์ก้อนในปี 2567 บริษัทฯ มียอดขายที่เพิ่มขึ้นมาก ด้วยคุณภาพของสินค้าที่มีคุณภาพทำให้ได้รับการไว้วางใจและได้คำสั่งซื้อเพิ่มขึ้นจากลูกค้า ในส่วนของโดโลไมต์ผงที่เริ่มผลิตในไตรมาส 2 ปี 2566 จนถึงปัจจุบัน บริษัทฯ มีฐานลูกค้ารายใหญ่หลายราย ที่สั่งซื้อสินค้าโดยทำสัญญาซื้อขาย ตั้งแต่ 1 ปี -3 ปี เพื่อเป็นการลดความเสี่ยงของการจัดหาวัตถุดิบที่มีคุณภาพเข้าสู่กระบวนการผลิต

5.2. สรุปข้อมูลทางการเงินของบริษัทฯ

5.2.1. สรุปสาระสำคัญของข้อมูลในงบแสดงฐานะการเงินรวม

งบแสดงฐานะทางการเงิน (หน่วย: ล้านบาท)	31 ธ.ค. 2565	31 ธ.ค. 2566	31 ธ.ค. 2567
สินทรัพย์			
สินทรัพย์หมุนเวียน			
เงินสดและรายการเทียบเท่าเงินสด	57.70	78.27	297.36
สินทรัพย์ทางการเงินที่วัดมูลค่าด้วยวิธีราคาทุนตัดจำหน่าย	40.48	41.84	40.00
ลูกหนี้การค้าและลูกหนี้หมุนเวียนอื่น - สุทธิ	26.22	34.12	46.89
เงินให้กู้ยืมระยะสั้นแก่กิจการอื่น	-	-	15.00
สินค้าคงเหลือ - สุทธิ	120.55	147.62	135.29
สินทรัพย์หมุนเวียนอื่น	2.90	3.47	1.87
รวมสินทรัพย์หมุนเวียน	247.85	305.31	536.42
สินทรัพย์ไม่หมุนเวียน			
เงินฝากสถาบันการเงินที่มีข้อจำกัดในการใช้	3.44	3.26	2.78
เงินฝากสถาบันการเงินที่ติดภาระผูกพัน	4.39	2.62	1.00
อสังหาริมทรัพย์เพื่อการลงทุน - สุทธิ	20.68	20.68	20.68
ที่ดิน อาคารและอุปกรณ์ - สุทธิ	327.00	350.90	330.50
สินทรัพย์สิทธิการใช้ - สุทธิ	48.20	29.05	21.96
สินทรัพย์ไม่มีตัวตน - สุทธิ	14.49	11.74	9.70
ค่าเปิดหน้าเหมืองรอตัดจ่าย - สุทธิ	10.16	6.10	2.91
ค่าฟื้นฟูสภาพเหมืองรอตัดจ่าย - สุทธิ	2.18	2.02	1.91
สินทรัพย์ภาษีเงินได้รอการตัดบัญชี - สุทธิ	21.25	20.09	19.69
สินทรัพย์ไม่หมุนเวียนอื่น	4.56	4.45	3.77
รวมสินทรัพย์ไม่หมุนเวียน	456.35	450.91	414.90
รวมสินทรัพย์	704.20	756.22	951.32
หนี้สินและส่วนของผู้ถือหุ้น			
หนี้สินหมุนเวียน			
เงินกู้ยืมระยะสั้นจากสถาบันการเงิน	-	4.00	-
เจ้าหนี้การค้าและเจ้าหนี้หมุนเวียนอื่น	28.46	34.54	33.35
เงินกู้ยืมระยะยาวจากสถาบันการเงิน - ส่วนที่ถึงกำหนดชำระภายในหนึ่งปี	4.93	5.42	-
หนี้สินตามสัญญาเช่า - ส่วนที่ถึงกำหนดชำระภายในหนึ่งปี - สุทธิ	13.05	11.70	7.15
ภาษีเงินได้นิติบุคคลค้างจ่าย	3.48	5.57	7.29
ประมาณการหนี้สินหมุนเวียน	-	-	0.66
หนี้สินหมุนเวียนอื่น	1.19	1.33	2.52
รวมหนี้สินหมุนเวียน	51.11	62.56	50.97
หนี้สินไม่หมุนเวียน			
เงินกู้ยืมระยะยาวจากสถาบันการเงิน	6.07	12.20	-
หนี้สินตามสัญญาเช่า - สุทธิ	17.20	12.47	6.24
ภาระผูกพันผลประโยชน์พนักงาน	24.75	24.02	26.24
ประมาณการหนี้สินจากการฟื้นฟูสภาพเหมือง	1.77	1.53	1.47
รวมหนี้สินไม่หมุนเวียน	49.78	50.22	33.95
รวมหนี้สิน	100.89	112.78	84.92
ส่วนของผู้ถือหุ้น			
ทุนเรือนหุ้น			
ทุนที่ออกและชำระแล้ว - หุ้นสามัญ	242.13	242.13	307.13
ส่วนเกินมูลค่าหุ้น	139.91	139.91	261.66

ได้มาซึ่งทรัพย์สิน (บัญชี 2)

งบแสดงฐานะทางการเงิน (หน่วย: ล้านบาท)	31 ธ.ค. 2565	31 ธ.ค. 2566	31 ธ.ค. 2567
ส่วนเกินทุนจากการจ่ายโดยใช้หุ้นเป็นเกณฑ์	167.69	167.69	167.69
กำไร (ขาดทุน) สะสม-ทุนสำรองตามกฎหมาย	19.29	20.95	23.20
กำไร (ขาดทุน) สะสม-ยังไม่ได้จัดสรร	34.27	72.74	106.71
ส่วนของผู้ถือหุ้นของบริษัทฯ	603.31	643.44	866.40
รวมส่วนของผู้ถือหุ้น	603.31	643.44	866.40
รวมหนี้สินและส่วนของผู้ถือหุ้น	704.20	756.22	951.32

5.2.2. สรุปสาระสำคัญของข้อมูลในงบกำไรขาดทุน

งบกำไรขาดทุน (หน่วย: ล้านบาท)	งวด 12 เดือน ปี 2565	งวด 12 เดือน ปี 2566	งวด 12 เดือน ปี 2567
รายได้			
รายได้จากการขายและให้บริการ	239.63	316.32	406.66
รวมรายได้	239.63	316.32	406.66
ต้นทุน			
ต้นทุนขายและให้บริการ	175.63	242.84	307.79
รวมต้นทุน	175.63	242.84	307.79
กำไรขั้นต้น	64.00	73.47	98.87
รายได้อื่น	39.92	54.97	49.93
กำไรก่อนค่าใช้จ่าย	103.91	128.44	148.81
ค่าใช้จ่ายในการขาย	2.90	2.49	2.86
ค่าใช้จ่ายในการบริหาร	69.82	73.65	82.57
ผลขาดทุนด้านเครดิตที่คาดว่าจะเกิดขึ้น	-	-	(4.17)
รวมค่าใช้จ่าย	72.72	76.14	81.25
กำไรก่อนต้นทุนทางการเงินและภาษีเงินได้	31.19	52.30	67.55
ต้นทุนทางการเงิน	1.82	2.83	1.82
กำไรก่อนภาษีเงินได้	29.38	49.47	65.73
ค่าใช้จ่ายภาษีเงินได้	7.82	11.43	13.97
กำไร (ขาดทุน) สำหรับปี	21.56	38.04	51.76

5.2.3. งบกระแสเงินสด

กระแสเงินสด (หน่วย : ล้านบาท)	งวด 12 เดือน ปี 2565	งวด 12 เดือน ปี 2566	งวด 12 เดือน ปี 2567
กระแสเงินสดจากกิจกรรมดำเนินงาน	70.50	50.19	106.09
กระแสเงินสดจากกิจกรรมลงทุน	(59.01)	(22.63)	(20.63)
กระแสเงินสดจากกิจกรรมจัดหาเงิน	(42.44)	(6.99)	133.63
กระแสเงินสดเพิ่มขึ้น (ลดลง) สุทธิระหว่างงวด	(30.95)	20.57	219.09
เงินสดและรายการเทียบเท่าเงินสดต้นปี	88.65	57.70	78.27
เงินสดและรายการเทียบเท่าเงินสดปลายปี	57.70	78.27	297.36

5.2.4. อัตราส่วนทางการเงินที่สำคัญ

อัตราส่วนทางการเงินที่สำคัญ	หน่วย	ปี 2565	ปี 2566	ปี 2567
อัตราส่วนสภาพคล่อง (Liquidity Ratio)				
อัตราส่วนสภาพคล่อง	เท่า	4.85	4.88	10.52
อัตราส่วนสภาพคล่องหมุนเร็ว	เท่า	2.43	2.47	7.54
อัตราส่วนสภาพคล่องกระแสเงินสด ^{4/}	เท่า	1.43	0.88	1.87
อัตราส่วนหมุนเวียนลูกหนี้การค้า ^{1/4/}	เท่า	10.42	14.32	12.74

ได้มาซึ่งทรัพย์สิน (บัญชี 2)

อัตราส่วนทางการเงินที่สำคัญ	หน่วย	ปี 2565	ปี 2566	ปี 2567
ระยะเวลาเก็บหนี้เฉลี่ย ^{1/4/}	วัน	35.02	25.49	28.65
อัตราส่วนหมุนเวียนสินค้าสำเร็จรูป ^{4/}	เท่า	5.43	6.31	6.09
ระยะเวลาขายสินค้าสำเร็จรูปเฉลี่ย ^{4/}	วัน	67.19	57.85	59.98
อัตราส่วนหมุนเวียนสินค้าคงเหลือ ^{2/4/}	เท่า	1.71	1.71	2.12
ระยะเวลาขายสินค้าเฉลี่ย ^{2/4/}	วัน	212.84	213.43	172.54
อัตราส่วนหมุนเวียนเจ้าหนี้ ^{3/4/}	เท่า	11.17	12.27	13.86
ระยะเวลาชำระหนี้ ^{3/4/}	วัน	32.69	29.75	26.33
อัตราส่วนแสดงความสามารถในการหากำไร (Profitability Ratio)				
อัตรากำไรขั้นต้น	%	26.71	23.23	24.31
อัตรากำไรขั้นต้นจากการขายผลิตภัณฑ์และบริการ	%	35.78	31.26	30.65
อัตรากำไรจากการดำเนินงาน	%	11.16	14.09	14.79
อัตรากำไรสุทธิ	%	7.71	10.24	11.34
อัตราผลตอบแทนผู้ถือหุ้น ^{4/}	%	3.54	6.10	6.86
อัตราส่วนแสดงประสิทธิภาพในการดำเนินงาน (Efficiency Ratio)				
อัตราผลตอบแทนจากสินทรัพย์ ^{4/}	%	3.04	5.21	6.06
อัตรากำไรหมุนของสินทรัพย์ ^{4/}	เท่า	0.39	0.51	0.53
อัตราส่วนวิเคราะห์นโยบายทางการเงิน (Financial Policy Ratio)				
อัตราส่วนหนี้สินต่อส่วนของผู้ถือหุ้น	เท่า	0.17	0.18	0.10
อัตราส่วนความสามารถชำระดอกเบี้ย ^{3/}	เท่า	45.24	36.84	64.58
อัตราส่วนความสามารถชำระภาระผูกพัน ^{3/4/}	เท่า	4.98	5.33	8.31
อัตรากำไรจ่ายปันผล	%	168.49	-	91.97

หมายเหตุ:

- 1/ จำนวนจากลูกหนี้การค้าสุทธิหลังหักค่าเผื่อหนี้สงสัยจะสูญ
- 2/ จำนวนจากสินค้าคงเหลือก่อนหักค่าเผื่อการลดมูลค่าและค่าเผื่อสินค้าเสื่อมสภาพ
- 3/ จำนวนจากกำไรก่อนหักดอกเบี้ย ภาษี ค่าเสื่อมราคา และค่าตัดจำหน่าย
- 4/ การคำนวณด้วยตัวเลขในงบแสดงฐานะการเงินใช้ค่าเฉลี่ยของต้นงวดและปลายงวด

5.2.5. วิเคราะห์ผลการดำเนินงาน

ภาพรวมผลการดำเนินงาน

ปี 2565

ผลการดำเนินงานของบริษัทฯ ปี 2565 ตามงบการเงินรวม บริษัทฯ มีกำไรสุทธิ 21.55 ล้านบาท เพิ่มขึ้น 3.06 ล้านบาท (ร้อยละ 16.5) จากช่วงเดียวกันของปีก่อน และมีกำไรเบ็ดเสร็จรวมสำหรับงวด 25.73 ล้านบาท เพิ่มขึ้น 7.23 ล้านบาท (ร้อยละ 39.1) โดยรายได้รวมของปี 2565 ลดลง 81.20 ล้านบาท (ร้อยละ 22.5%) เมื่อเทียบกับปี 2564 สาเหตุจากการหยุดการผลิตหินแกรนิต 20 มิลลิเมตร ที่เคยเป็นรายได้หลักของเหมืองหนองข่า จังหวัดชลบุรี ตั้งแต่เดือนเมษายน 2565 เป็นต้นมา เนื่องจากราคาตลาดการขายหินแกรนิต 20 มิลลิเมตร ไม่มีการปรับราคาขึ้น แต่เหมืองหนองข่าต้องทำการขุดเจาะเหมืองที่ระดับความลึกมากขึ้นซึ่งทำให้ต้นทุนการผลิตสูงมากและไม่คุ้มค่าในการผลิตและจำหน่าย ทั้งนี้ บริษัทฯ ได้ปรับไปทำการผลิตหินขนาดใหญ่ (Big Rock) ที่ใช้ในงานก่อสร้างโครงสร้างพื้นฐานขนาดใหญ่ อย่างไรก็ตาม โครงการพัฒนาดังกล่าวมีความล่าช้าออกไป โดยสาเหตุจากผลกระทบของโรคระบาด COVID-19 ที่ส่งผลต่อการเจริญเติบโตของเศรษฐกิจไทยโดยรวม ปัญหาราคาขาดแคลนแรงงานในอุตสาหกรรมก่อสร้าง ทำให้ภาคการก่อสร้างในปี 2565 ค่อยๆ ฟื้นตัวจากปี 2564 แต่การเติบโตยังไม่เทียบเท่าก่อนการเกิดโรคระบาด COVID-19 ดังนั้น รายได้ของบริษัทฯ ในส่วนของหินแกรนิตเหมืองหนองข่า จังหวัดชลบุรี ได้รับผลกระทบและลดลงอย่างมาก แต่รายได้จากหินปูน และรายได้จากแร่โดโลไมต์เหมืองจอมบึง จังหวัดราชบุรี เพิ่มขึ้นจากปีก่อน

ในด้านต้นทุนและค่าใช้จ่ายรวมของปี 2565 บริษัทฯ มีต้นทุนและค่าใช้จ่ายรวมลดลง 84.26 ล้านบาท (ร้อยละ 24.6) จากปี 2564 โดยเกิดจากต้นทุนขายและบริการที่ลดลงตามปริมาณการขายที่น้อยลง 86.31 ล้านบาท (ร้อยละ 33.0)

ซึ่งลดลงในสัดส่วนมากกว่ารายได้ที่ลดลง ทำให้บริษัทฯ สามารถรักษาผลประกอบการให้มีกำไรสุทธิเพิ่มขึ้น 3.06 ล้านบาท ในปี 2565

กำไรจากการดำเนินงานก่อนหักดอกเบี้ย ภาษี ค่าเสื่อมราคา และค่าตัดจำหน่าย (EBITDA) ในปี 2565 จำนวน 82.2 ล้านบาท ลดลง 21.0 ล้านบาท (ร้อยละ 20.4) และมีกำไรต่อหุ้นเท่ากับ 0.89 เพิ่มขึ้น 0.13 บาท (ร้อยละ 16.5)

ปี 2566

ผลการดำเนินงานของบริษัทฯ ในปี 2566 ตามงบการเงินรวม บริษัทฯ มีกำไรสุทธิ 38.04 ล้านบาท เพิ่มขึ้น 16.48 ล้านบาท หรือร้อยละ 76.5 เมื่อเทียบกับปี 2565 สาเหตุหลักจากการเติบโตของรายได้ที่เพิ่มขึ้นอย่างมากในปี 2566 จำนวน 91.73 ล้านบาท หรือร้อยละ 32.8 โดยปัจจัยที่ช่วยผลักดันการเติบโตดังกล่าวมาจากรายได้การขายหินแกรนิต 20 มม. ของเหมืองหนองข่าที่กลับมาทำการผลิตดั้งเดิมรวมทั้งผลิตภัณฑ์ใหม่ของบริษัทฯ ที่เหมืองจอมบึงที่เป็นโพลีโพรพิลีน โดยมีการจำหน่ายให้กับลูกค้าในอุตสาหกรรมกระจกและอุตสาหกรรมซีเมนต์ ซึ่งเป็นสินค้าที่มีมูลค่าเพิ่ม (Valued added) และเป็นการเพิ่มฐานลูกค้าไปยังอุตสาหกรรมที่หลากหลายมากขึ้นนอกจากอุตสาหกรรมก่อสร้างที่มีอยู่เดิม นอกจากนี้ ในปี 2566 บริษัทฯ ได้มีการปรับเปลี่ยนโครงสร้างและรูปแบบการดำเนินธุรกิจของแผนกขนส่งโดยมีการลดธุรกิจขนส่งและหันไปใช้บริการขนส่งจากผู้ให้บริการภายนอก (Outsource) เพิ่มขึ้นในการให้บริการขนส่งสินค้าแก่ลูกค้า จึงส่งผลให้การบริหารควบคุมต้นทุนมีประสิทธิภาพมากขึ้น

บริษัทฯ มีกำไรจากการดำเนินงานก่อนหักดอกเบี้ย ภาษี ค่าเสื่อมราคา และค่าตัดจำหน่าย (EBITDA) ในปี 2566 อยู่ที่ 104.31 ล้านบาท เพิ่มขึ้น 22.11 ล้านบาท หรือร้อยละ 26.9 จากปี 2565 และมีกำไรเบ็ดเสร็จรวม 40.13 ล้านบาท โดยกำไรต่อหุ้นในปี 2566 เท่ากับ 0.16 บาท/หุ้น เพิ่มขึ้นร้อยละ 76.5

ปี 2567

ผลการดำเนินงานของบริษัทฯ ในปี 2567 ตามงบการเงินรวม บริษัทฯ มีกำไรสุทธิ 51.76 ล้านบาท เพิ่มขึ้น 13.37 ล้านบาท หรือร้อยละ 36.09 เมื่อเทียบกับปี 2566 สาเหตุหลักจากการเติบโตของรายได้ที่เพิ่มขึ้นในปี 2567 จำนวน 85.31 ล้านบาท หรือร้อยละ 22.98 นับเป็นปีที่บริษัทฯ สามารถสร้างรายได้และกำไรสูงสุดในรอบ 5 ปี นับจากปี 2563 เป็นต้นมา การเติบโตดังกล่าวได้รับแรงหนุนจากการฟื้นตัวของอุตสาหกรรมก่อสร้าง โดยเฉพาะโครงการ EEC ที่กลับมาเร่งพัฒนา รวมถึงการปรับเปลี่ยนกลยุทธ์ทางธุรกิจหลายด้านที่ได้ทำมา ซึ่งส่งผลให้ธุรกิจของบริษัทฯ มีการเติบโตที่ยั่งยืนมากขึ้น เช่น

- การขยายสินค้าใหม่กลุ่มผลิตภัณฑ์โพลีโพรพิลีน สร้างโอกาสในการเพิ่มรายได้และการขยายฐานลูกค้า การกระจายความเสี่ยงทางธุรกิจออกไปแทนการพึ่งพาอุตสาหกรรมก่อสร้างแต่เพียงอย่างเดียว
- การปรับโครงสร้างโลจิสติกส์ ยกเลิกการใช้รถของบริษัทฯ ในการให้บริการและเปลี่ยนไปใช้บริการขนส่งจากผู้ให้บริการขนส่งภายนอก (Outsourcing) ทำให้ช่วยลดต้นทุนและค่าใช้จ่ายด้านการซ่อมบำรุง เพิ่มประสิทธิภาพในการให้บริการ และเสริมความคล่องตัวในการบริหารจัดการได้ดียิ่งขึ้น

บริษัทฯ มีกำไรจากการดำเนินงานก่อนหักดอกเบี้ย ภาษี ค่าเสื่อมราคา และค่าตัดจำหน่าย (EBITDA) ในปี 2567 อยู่ที่ 117.50 ล้านบาท เพิ่มขึ้น 13.19 ล้านบาท หรือร้อยละ 12.65 จากปี 2566 และมีกำไรเบ็ดเสร็จรวม 53.11 ล้านบาท โดยกำไรต่อหุ้นในปี 2567 เท่ากับ 0.18 บาท/หุ้น เพิ่มขึ้นร้อยละ 14.86

รายได้

ปี 2565

ภาพรวมของรายได้ในปี 2565 เทียบกับปี 2564 บริษัทฯ มีรายได้รวมลดลง 82.80 ล้านบาท (ร้อยละ 23.2) สาเหตุหลักจากการลดลงของรายได้จากการหยุดผลิตและจำหน่ายของหินแกรนิต 20 มิลลิเมตร ที่เหมืองหนองข่า จังหวัด ชลบุรี ในขณะที่มีรายได้เพิ่มขึ้นจากการขายผลิตภัณฑ์หินปูน และรายได้ผลิตภัณฑ์แร่โพลีโพรพิลีนของเหมืองจอมบึง จังหวัด ราชบุรี

อย่างไรก็ตาม ด้วยราคาของหินแกรนิต 20 มิลลิเมตร ในเขตชลบุรี ปรับเพิ่มขึ้นในปี 2566 จากความต้องการที่เพิ่มขึ้นหลังสถานการณ์ COVID-19 คลี่คลายลง ซึ่งบริษัทฯ ได้ปรับกลยุทธ์กลับมาทำการผลิตหินแกรนิต 20 มิลลิเมตร ดั้งเดิมเพื่อเพิ่มรายได้ของบริษัทฯ

ปี 2566

รายได้ในปี 2566 เทียบกับช่วงเดียวกันของปี 2565 บริษัทฯ มีรายได้รวมเพิ่มขึ้น 91.73 ล้านบาท หรือคิดเป็นร้อยละ 32.8 สาเหตุหลักจากรายได้ของหินแกรนิต 20 มม. ของเหมืองหนองข่าที่กลับมาทำการผลิตหลังจากหยุดการผลิตในไตรมาส 2 ปี 2565 และรายได้ที่เพิ่มขึ้นจากผลิตภัณฑ์โพลีโพรพิลีนที่เริ่มทำการผลิตและจำหน่ายในปี 2566 โดยรายได้จากการขายสินค้าที่เป็นผลิตภัณฑ์หลัก เพิ่มขึ้น 76.78 ล้านบาท ในขณะที่รายได้ในส่วนของบริษัทฯ ขนส่งปรับลดลง 0.09 ล้านบาท

รายได้ในปี 2566 เท่ากับ 54.97 ล้านบาท ประกอบด้วยรายได้จากการขายผลิตภัณฑ์ By-products รายได้จากการขายทรัพย์สินเสื่อมสภาพที่ไม่ใช้งาน รายได้จากการติดตามลูกหนี้เก่าที่ค้างชำระ เป็นต้น โดยในปี 2566 รายได้เพิ่มขึ้น 15.05 ล้านบาท หรือร้อยละ 37.7 สาเหตุหลักจากการจำหน่ายรถบรรทุกของแผนกขนส่ง จากแผนการปรับรูปแบบของธุรกิจที่ปรับไปใช้บริการจากผู้ให้บริการขนส่งภายนอกมากขึ้น ส่งผลให้มีการรับรู้รายการพิเศษ (One-time) 14.96 ล้านบาท ทั้งนี้ บริษัทฯ มีการขายผลิตภัณฑ์พลอยได้ (By-products) ในปี 2566 จำนวน 36.96 ล้านบาท เพิ่มขึ้นจากปี 2565 จำนวน 3.12 ล้านบาท

ปี 2567

รายได้รวมจากการดำเนินงานธุรกิจ สำหรับปี 2567 อยู่ที่ 456.60 ล้านบาท เพิ่มขึ้นจากปี 2566 เป็นจำนวน 85.31 ล้านบาท หรือ 23.0% สาเหตุจาก

รายได้จากการขายผลิตภัณฑ์หลัก ในปี 2567 อยู่ที่ 394.03 ล้านบาท เพิ่มขึ้น 91.03 บาท หรือ 30.0% จากปีที่แล้ว โดยปัจจัยหลักที่สนับสนุนการเติบโตมาจากการขยายตัวของยอดขายในกลุ่มผลิตภัณฑ์หินแกรนิตจากเหมืองหนองข่าที่เพิ่มขึ้นถึง 89.63 ล้านบาท จากภาวะอุตสาหกรรมก่อสร้างในแถบภาคตะวันออกเฉียงเหนือที่มีการเร่งก่อสร้างของโครงการก่อสร้างขนาดใหญ่ และปริมาณหินก่อสร้างขนาด 20 มม. ที่มีความต้องการสูงขึ้น ส่งผลให้ราคาของหินแกรนิตปรับเพิ่มขึ้นมากในปี 2567 ในส่วนของผลิตภัณฑ์หินปูนมียอดขายที่ลดลง 28.95 ล้านบาท จากปี 2566 สาเหตุจากการชะลอตัวของภาคการก่อสร้างโดยรวมในพื้นที่แถบราชบุรี ทำให้ความต้องการหินก่อสร้างลดลงและการแข่งขันด้านราคาที่สูงขึ้นจากเหมืองใกล้เคียง ในปี 2567 กลุ่มผลิตภัณฑ์โพลีโพรพิลีนมียอดขายเพิ่มขึ้น 30.52 ล้านบาท จากปี 2566 เนื่องจากยอดขายของโพลีโพรพิลีนก้อน (Dolomite Lump) มียอดขายเพิ่มขึ้นอีกทั้งโพลีโพรพิลีนผง (Dolomite Powder) สามารถรับรู้รายได้เต็มปี ขณะที่ในปี 2566 โรงบดโพลีโพรพิลีนมีการก่อสร้างแล้วเสร็จและเริ่มผลิตและจำหน่ายในเดือนเมษายน 2566 เป็นต้นมา ทำให้มีระยะเวลาจำหน่ายสินค้าเพียง 9 เดือน

รายได้จากการให้บริการ เป็นรายได้ที่เกิดจากบริการการขนส่งสินค้าให้กับลูกค้า โดยในปี 2567 บริษัทฯ มีรายได้จากการให้บริการขนส่งสินค้าจำนวน 12.64 ล้านบาท ลดลงเล็กน้อย 0.68 ล้านบาท หรือ -5.1% เมื่อเทียบกับปี 2566 อย่างไรก็ตาม จากการปรับโครงสร้างธุรกิจขนส่งที่ปรับไปใช้บริการขนส่งจากบริษัทขนส่งภายนอก (outsourcing) ทำให้บริษัทฯ สามารถลดต้นทุนและค่าใช้จ่าย จำนวน 2.06 ล้านบาท เมื่อเทียบกับปี 2566

รายได้จากการขายผลิตภัณฑ์พลอยได้ (By-products) ของผลิตภัณฑ์เหมืองในกลุ่มหินแกรนิตและหินปูน ในปี 2567 มีรายได้จำนวน 37.16 ล้านบาท ปรับตัวเพิ่มขึ้นเล็กน้อย 0.20 ล้านบาท หรือ 0.5% เมื่อเทียบกับปี 2566 โดยยอดขายที่เพิ่มขึ้นมาจากผลิตภัณฑ์พลอยได้ของหินปูนในขณะที่ยอดขายของผลิตภัณฑ์พลอยได้ของหินแกรนิตค่อนข้างใกล้เคียงกับปีก่อน

รายได้ในปี 2567 บริษัทฯ มีรายได้จำนวน 12.77 ล้านบาท ปรับตัวลดลง 5.23 ล้านบาท หรือ 29.0% จากปี 2566 สาเหตุหลักมาจากการจำหน่ายสินทรัพย์ถาวรในการขายรถบรรทุกพ่วงที่ไม่ใช้งานแล้วลดลง จำนวน 9.34 ล้านบาท ในขณะที่รายได้ดอกเบี้ยและรายได้จากการขายเศษซาก เพิ่มขึ้น 4.11 ล้านบาท

ต้นทุนและค่าใช้จ่าย

ปี 2565

บริษัทฯ มีต้นทุนและค่าใช้จ่ายรวมในปี 2565 ลดลงจากปี 2564 จำนวน 84.26 ล้านบาท (ร้อยละ 24.6) เนื่องจาก

ต้นทุนขายและต้นทุนการให้บริการ ลดลง 86.31 ล้านบาท เกิดขึ้นจากการลดลงของยอดขายของหินแกรนิต 20 มิลลิเมตร ของเหมืองหนองข่า และการบริการขนส่งสินค้าที่ลดลงตามปริมาณการขายที่หดตัว นอกจากนี้ การลดลงของค่าเสื่อมราคาและตัดจำหน่ายของอุปกรณ์ที่เหมืองจอมบึงที่ลดลงจากปี 2564 ส่งผลให้ต้นทุนการผลิตลดลง

ค่าใช้จ่ายในการขายและบริหาร เพิ่มขึ้น 6.76 ล้านบาท ส่วนใหญ่มาจากค่าที่ปรึกษาในโครงการโดโลไมต์ระยะที่ 2 ค่าที่ปรึกษาทางการเงิน และค่าที่ปรึกษาด้านกฎหมาย

ต้นทุนทางการเงิน ลดลง 0.37 ล้านบาท จากภาระหนี้สินสัญญาเช่าจากการซื้อเครื่องจักรอุปกรณ์ที่ลดลงจากค่างวดที่ผ่อนชำระครบกำหนดตามสัญญา

ค่าใช้จ่ายภาษีเงินได้ ลดลง 4.34 ล้านบาท เนื่องจากในปี 2564 มีการปรับปรุงสินทรัพย์ภาษีเงินได้รอการตัดบัญชี (DTA) จากรายการลูกหนี้การค้าในอดีตที่ค้างชำระและหมดสิทธิในทางภาษี

ปี 2566

บริษัทฯ มีค่าใช้จ่ายรวมในปี 2566 จำนวน 333.24 ล้านบาท เพิ่มขึ้น 75.25 ล้านบาท หรือร้อยละ 29.2 จากปีก่อน โดยสาเหตุหลักมาจากต้นทุนขายและให้บริการที่เพิ่มขึ้นตามปริมาณการขายที่เติบโตสูงขึ้นซึ่งส่วนใหญ่มาจากปริมาณการขายหินแกรนิต 20 มม. และการขายผลิตภัณฑ์โดโลไมต์ผงที่เป็นสินค้าใหม่ นอกจากนี้ ต้นทุนการผลิตปรับเพิ่มขึ้นจากปี 2565 จากค่าไฟฟ้าที่ใช้ในการผลิตโดโลไมต์ผง ค่าจ้างผู้รับเหมางานชุดตัดกของเหมือง ค่าอะไหล่วัสดุของเครื่องจักร เป็นต้น

ค่าใช้จ่ายในการขายและการบริหารปี 2566 จำนวน 76.14 ล้านบาท เพิ่มขึ้น 3.42 ล้านบาท หรือร้อยละ 4.7 จากปีก่อน ส่วนใหญ่มาจากค่าใช้จ่ายค่าที่ปรึกษาและอื่นๆ ที่เกี่ยวข้องกับการเตรียมการเป็นบริษัทจดทะเบียนในตลาดหลักทรัพย์ รวมทั้งค่าใช้จ่ายที่เพิ่มขึ้นตามปริมาณขายที่เพิ่มขึ้น

ปี 2567

ต้นทุนขายและให้บริการ ในปี 2567 อยู่ที่ 307.79 ล้านบาท เพิ่มขึ้น 64.95 ล้านบาท หรือ 26.7% จากปี 2566 ซึ่งสอดคล้องกับปริมาณการขายของสินค้าที่เพิ่มขึ้นมากในปี 2567 โครงสร้างต้นทุนการผลิต สัดส่วนของต้นทุนผันแปร (Variable cost) ต่อ ต้นทุนคงที่ (Fixed Cost) ในปี 2567 อยู่ที่ 65%:34% เปลี่ยนแปลงจากปีก่อนหน้า ซึ่งอยู่ที่ 59%:41% ตามลำดับ ทั้งนี้ บริษัทฯ มีกำไรขั้นต้นปี 2567 จำนวน 98.87 ล้านบาท เพิ่มขึ้น 25.40 ล้านบาท หรือ 34.6% โดยมีอัตรากำไรขั้นต้นในปี 2567 อยู่ที่ 24.31% ปรับตัวเพิ่มขึ้น 1.08% จากปี 2566 ซึ่งอยู่ที่ 23.23% จากการควบคุมต้นทุนการผลิตที่มีประสิทธิภาพมากขึ้น

ค่าใช้จ่ายในการขายและการบริหาร ในปี 2567 บริษัทฯ มีค่าใช้จ่ายในการขายและบริหารรวมจำนวน 81.25 ล้านบาท เพิ่มขึ้น 5.11 ล้านบาท หรือ 6.7% จากปี 2566 เนื่องจากค่าใช้จ่ายในการขายเพิ่มขึ้น 0.37 ล้านบาท ค่าใช้จ่ายในการบริหารเพิ่มขึ้น 8.91 ล้านบาท อันเกิดจากการเพิ่มขึ้นของค่าใช้จ่ายด้านการประชาสัมพันธ์และกิจกรรมที่เกี่ยวข้องกับการเสนอขายหุ้น IPO จำนวน 3.01 ล้านบาท ค่าที่ปรึกษากฎหมาย 1.01 ล้านบาท ค่าใช้จ่ายพนักงานและค่าใช้จ่ายบริหารอื่นๆ เพิ่มขึ้น 4.89 ล้านบาท ทั้งนี้ อัตราส่วนค่าใช้จ่ายในการบริหารต่อรายได้รวม อยู่ที่ 18.09% ลดลงจาก 19.84% ในปี 2566 นอกจากนี้ ในปี 2567 บริษัทฯ บันทึกการกลับรายการค่าเผื่อผลขาดทุนด้านเครดิตที่คาดว่าจะเกิดขึ้นจำนวน 4.17 ล้านบาท เนื่องจากการชำระหนี้ในอดีตของลูกหนี้เดิมที่ได้ตั้งค่าเผื่อผลขาดทุนด้านเครดิตที่คาดว่าจะเกิดขึ้นไว้แล้ว

ต้นทุนทางการเงิน ในปี 2567 อยู่ที่ 1.82 ล้านบาท ลดลง 1.01 ล้านบาท หรือ -35.7% เมื่อเทียบกับปีก่อน โดยหลักเป็นผลมาจากการจ่ายชำระหนี้เงินกู้กับสถาบันการเงินก่อนกำหนด จำนวน 13.59 ล้านบาท ในไตรมาส 4 ปี 2567 นอกจากนี้ บริษัทฯ ยังไม่มีการเปิดใช้สินเชื่อเพิ่มเติมในปี 2567 เนื่องจากมีระดับสภาพคล่องทางการเงินที่เพียงพอในการดำเนินงานและการลงทุน

กำไร

ปี 2565

กำไรจากการดำเนินงานในปี 2565 มีจำนวน 31.19 ล้านบาท ลดลงจากปี 2564 จำนวน 1.65 ล้านบาท (ร้อยละ 5.02) โดยลดลงจากรายได้ที่ลดลงของเหมืองหนองข่าที่หยุดการผลิตหิน 20 มิลลิเมตร ตั้งแต่ไตรมาส 2 เป็นต้นมา

กำไรสุทธิในปี 2565 มีจำนวน 21.56 ล้านบาท เพิ่มขึ้นจากปี 2564 จำนวน 3.06 ล้านบาท (ร้อยละ 16.5) และมีกำไรเบ็ดเสร็จรวมในปี 2565 จำนวน 25.73 ล้านบาท เพิ่มขึ้น 7.23 ล้านบาท จากปี 2564 (ร้อยละ 39.1) จากการวัดมูลค่าได้มาซึ่งทรัพย์สิน (บัญชี 2)

ใหม่ของภาวะผูกพันผลประโยชน์พนักงาน จำนวน 4.17 ล้านบาท ทั้งนี้ บริษัทฯ ไม่มีกำไร (ขาดทุน) เบ็ดเสร็จอื่นสำหรับปี 2564

ปี 2566

กำไรจากการดำเนินงานในปี 2566 มีจำนวน 52.29 ล้านบาท เพิ่มขึ้นจากปี 2565 จำนวน 21.11 ล้านบาท (ร้อยละ 67.67) เนื่องจากการกลับมาผลิตและจำหน่ายหิน 20 มิลลิเมตร ที่เป็นสินค้าหลัก หลังจากหยุดการผลิตชั่วคราวในปี 2565 และรายการพิเศษจากการจำหน่ายรถบรรทุกของแผนกขนส่งที่ไม่ใช้งาน ซึ่งเป็น one time และรับรู้กำไรจำนวน 10.13 ล้านบาท

กำไรสุทธิในปี 2566 มีจำนวน 38.04 ล้านบาท เพิ่มขึ้นจากปี 2565 จำนวน 16.48 ล้านบาท (ร้อยละ 76.45) นอกจากนี้ บริษัทฯ มีกำไรเบ็ดเสร็จรวมในปี 2566 จำนวน 40.13 ล้านบาท จากการวัดมูลค่าใหม่ของภาวะผูกพันผลประโยชน์พนักงาน จำนวน 2.10 ล้านบาท

ปี 2567

กำไรจากการดำเนินงานในปี 2567 มีจำนวน 67.55 ล้านบาท เพิ่มขึ้นจากปี 2566 จำนวน 15.25 ล้านบาท (ร้อยละ 29.17) เนื่องจากยอดขายที่เพิ่มขึ้นอย่างมากจากการขายหินแกรนิตขนาดใหญ่ให้กับลูกค้าในโครงการก่อสร้าง รวมทั้งยอดขายของโดโลไมต์ที่มีการสั่งซื้อสินค้าเพิ่มมากขึ้น

บริษัทฯ มีผลกำไรสุทธิในปี 2567 จำนวน 51.76 ล้านบาท ปรับตัวเพิ่มขึ้น 13.73 ล้านบาท หรือ 36.1% จากปี 2566 และมีกำไรจากการดำเนินงานก่อนหักดอกเบี้ย ภาษี ค่าเสื่อมราคา และค่าตัดจำหน่าย (EBITDA) จำนวน 117.50 ล้านบาท เพิ่มขึ้น 13.19 ล้านบาท หรือ 12.6% จากปี 2566 ทั้งนี้ กำไรต่อหุ้นในปี 2567 อยู่ที่ 0.18 บาท/หุ้น เพิ่มขึ้นจากปี 2566 ซึ่งอยู่ที่ 0.16 บาท/หุ้น ซึ่งสะท้อนถึงการการเติบโตที่แข็งแกร่งและผลตอบแทนที่เพิ่มขึ้นให้แก่ผู้ถือหุ้นเมื่อเปรียบเทียบกับปีที่ผ่านมา นอกจากนี้ บริษัทฯ มีกำไรเบ็ดเสร็จรวมในปี 2567 จำนวน 53.11 ล้านบาท จากการวัดมูลค่าใหม่ของภาวะผูกพันผลประโยชน์พนักงาน จำนวน 1.35 ล้านบาท

5.2.6. วิเคราะห์ฐานะการเงิน

สินทรัพย์

ปี 2565

ณ วันที่ 31 ธันวาคม 2565 บริษัทฯ มีสินทรัพย์รวม 704.19 ล้านบาท ลดลงจาก วันที่ 31 ธันวาคม 2564 จำนวน 7.62 ล้านบาท (ร้อยละ 1.1) โดยมีสาเหตุหลักจากรายการดังนี้

สินทรัพย์หมุนเวียน ลดลง 32.61 ล้านบาท (ร้อยละ 11.6) โดยมีการเปลี่ยนแปลงในรายการ ดังนี้

- เงินสดและรายการเทียบเท่าเงินสด ลดลง 30.95 ล้านบาท จากการจ่ายเงินปันผล 2 ครั้ง ในปี 2565 ในอัตรา หุ้นละ 1.50 บาท เป็นเงินรวม 36.32 ล้านบาท
- เงินลงทุนระยะสั้นที่เป็นเงินฝากประจำในปี 2565 ลดลง 55 ล้านบาท ส่วนใหญ่จากการนำไปลงทุนจ่ายค่า เครื่องจักรอุปกรณ์ในโครงการโดโลไมต์ ระยะที่ 2 ของเหมืองจอมบึง
- ลูกหนี้การค้า ลดลง 8.67 ล้านบาท ตามยอดรายได้การขายของหินแกรนิตที่เหมืองหนองข่าที่ลดลง
- สินค้าคงเหลือเพิ่มขึ้น 60.29 ล้านบาท ส่วนใหญ่เกิดจากสต็อกของหินขนาดใหญ่ (Bigrock) ของเหมือง หนองข่าที่ได้ทำการผลิต Bigrock ในไตรมาส 2 ปี 2565 เป็นต้นมา หลังจากหยุดผลิตหินแกรนิต 20 มิลลิเมตร ทั้งนี้ รายได้การขายหินใหญ่ไม่เป็นไปตามแผนการที่วางไว้เนื่องจากได้รับผลกระทบจากความล่าช้าในงานก่อสร้างโครงการขนาดใหญ่ ทำให้บริษัทฯ มีสต็อก Bigrock คงเหลือกอรปกับความจำเป็นในการเร่งผลิตและนำหินจากเหมืองของแปลงประทานบัตร เลขที่ 21375/15320 ที่จะหมดอายุลงในเดือนสิงหาคม ปี 2566 โดยเหมืองหนองข่ายังคงสามารถดำเนินการผลิต ภายใต้ประทานบัตร เลขที่ 21400/15786 ที่เหลืออยู่ ซึ่งจะหมดอายุในเดือนพฤศจิกายน 2575

สินทรัพย์ไม่หมุนเวียน ในปี 2565 เพิ่มขึ้น จำนวน 24.98 ล้านบาท (ร้อยละ 5.8) โดยมีสาเหตุหลักการเปลี่ยนแปลงของสินทรัพย์ ดังนี้

- ที่ดิน อาคาร และอุปกรณ์-สุทธิ ปี 2565 มียอดคงเหลือ 326.99 ล้านบาท เพิ่มขึ้น 32.07 ล้านบาท เมื่อเทียบกับสิ้นปี 2564 เนื่องจากการลงทุนในเครื่องจักรอุปกรณ์ที่เหมืองจอมบึงในโครงการโดโลไมต์

ได้มาซึ่งทรัพย์สิน (บัญชี 2)

ระยะที่ 2 ซึ่ง เป็นผลิตภัณฑ์ใหม่ที่จะจำหน่ายในปี 2566 ซึ่งจะช่วยสร้างมูลค่าเพิ่มของผลิตภัณฑ์ใดใด
ไม่ตีที่จำหน่ายเดิม

- สินทรัพย์สิทธิการใช้-สุทธิ ณ ปี 2565 มียอดคงเหลือ 48.19 ล้านบาท ลดลง 2.26 ล้านบาท จากการตัด
ค่าเสื่อมราคาของสินทรัพย์ระหว่างปี
- สินทรัพย์ไม่มีตัวตน ณ ปี 2565 มียอดคงเหลือ จำนวน 14.49 ล้านบาท ลดลง 1.1 ล้านบาท ส่วนใหญ่
เกิด จากการตัดจำหน่ายประทานบัตรและโปรแกรมคอมพิวเตอร์
- ค่าเปิดหน้าเหมืองรอดตัดจ่าย มียอดคงเหลือ 10.16 ล้านบาท ณ สิ้นปี 2565 โดยลดลง 4.27 ล้านบาท
- ค่าฟื้นฟูสภาพเหมืองรอดตัดจ่ายมียอดคงเหลือ 2.18 ล้านบาท ณ สิ้นปี 2565 โดยลดลง 0.051 ล้านบาท

ปี 2566

ณ วันที่ 31 ธันวาคม 2566 บริษัทฯ มีสินทรัพย์รวม 756.22 ล้านบาท เพิ่มขึ้นจาก วันที่ 31 ธันวาคม 2565
จำนวน 52.02 ล้านบาท หรือเพิ่มขึ้นร้อยละ 7.4 โดยมีสาเหตุหลักจากรายการดังนี้

สินทรัพย์หมุนเวียน เพิ่มขึ้น 57.47 ล้านบาท หรือร้อยละ 23.2 เมื่อเทียบกับปี 2565 โดยเกิดจาก

- เงินสดและรายการเทียบเท่าเงินสด เพิ่มขึ้น 20.57 ล้านบาท จากผลประกอบการกำไรที่เพิ่มขึ้นในปี
2566
- ลูกหนี้การค้าและลูกหนี้อื่น เพิ่มขึ้น 7.89 ล้านบาท ประกอบด้วยลูกหนี้การค้าที่เพิ่มขึ้น 7.40 ล้านบาท
และ ค่าใช้จ่ายล่วงหน้าเพิ่มขึ้น 0.49 ล้านบาท โดยลูกหนี้การค้าที่เพิ่มขึ้นนั้น ส่วนใหญ่เป็นลูกหนี้
การค้าจากการขายหินแกรนิต 20 มม. และโดโลไมต์ผงที่เป็นสินค้าใหม่
- สินค้าคงเหลือ เพิ่มขึ้นประมาณ 27.07 ล้านบาท จากการเพิ่มขึ้นของผลิตภัณฑ์หินแกรนิต 15.5 ล้าน
บาท (แบ่งเป็น สินค้ากึ่งสำเร็จรูป 11.1 ล้านบาท และหินแกรนิต 20 มม. จำนวน 4.4 ล้านบาท)
ผลิตภัณฑ์หินปูนและโดโลไมต์ จำนวน 8.64 ล้านบาท และอะไหล่คงคลังและวัสดุสิ้นเปลืองเพิ่มขึ้น
0.97 ล้านบาท เพื่อรองรับการผลิตที่เพิ่มขึ้นในปี 2566 ทั้งนี้ ในส่วนของเหมืองหนองขามมีการเร่งการ
ระเบิดหินแกรนิตก่อนการส่งมอบคืนประทานบัตร 1 ใบในเดือนสิงหาคม 2566 ที่ผ่านมา ทำให้มี
ปริมาณหินระเบิดหน้าเหมืองสะสมเพิ่มขึ้น

สินทรัพย์ไม่หมุนเวียน ลดลง 5.44 ล้านบาท สาเหตุหลักมาจาก

- ที่ดิน อาคารและอุปกรณ์ สุทธิเพิ่มขึ้น 23.9 ล้านบาท จากการเพิ่มขึ้นของอาคาร เครื่องจักร และ
อุปกรณ์ ในการลงทุนโครงการโดโลไมต์ผงของบริษัทฯ ซึ่งเสร็จสมบูรณ์ในปี 2566
- สินทรัพย์สิทธิการใช้ลดลง 19.15 ล้านบาท จากการลดลงของสิทธิการใช้ของอาคารสำนักงาน 4.55
ล้านบาท สินทรัพย์ภายใต้สัญญาเช่าซื้อเครื่องจักรลดลง 11.51 ล้านบาท และยานพาหนะภายใต้
สัญญาเช่าซื้อลดลง 3.09 ล้านบาท
- สินทรัพย์ไม่มีตัวตนสุทธิ ลดลง 2.75 ล้านบาท จากค่าตัดจำหน่ายประทานบัตร 2.13 ล้านบาท และค่า
ตัดจำหน่ายการใช้ซอฟต์แวร์และเครื่องหมายการค้า 0.62 ล้านบาท
- ค่าเปิดหน้าเหมืองรอดตัดจ่าย ลดลง 4.06 ล้านบาท โดยแปรผันตามตามปริมาณต้นการผลิตที่เกิดขึ้น

ปี 2567

ณ วันที่ 31 ธันวาคม 2567 บริษัทฯ มีสินทรัพย์รวม 951.32 ล้านบาท เพิ่มขึ้น 195.10 ล้านบาท หรือ 25.8% จาก
วันที่ 31 ธันวาคม 2566 จากปัจจัยหลัก ดังนี้

สินทรัพย์หมุนเวียน จำนวน 536.42 เพิ่มขึ้น 231.11 ล้านบาท หรือ 75.7% สาเหตุหลัก ดังนี้

- เงินสดและรายการเทียบเท่าเงินสด (รวมสินทรัพย์ทางการเงินที่เป็นเงินฝากประจำ) จำนวน 337.36
ล้านบาท เพิ่มขึ้น 217.25 ล้านบาท สาเหตุหลักจากเงินสดรับจากการจำหน่ายหุ้นสามัญ IPO ของ
บริษัทฯ ในเดือนเมษายน 2567 จำนวน 184.69 ล้านบาท (หลังหักค่าใช้จ่ายในการออกหุ้น) เงินสดที่
ได้จากการดำเนินงานระหว่างงวด จำนวน 83.61 ล้านบาท การจ่ายเงินปันผลระหว่างกาล จำนวน
16.89 ล้านบาทและการจ่ายเงินกู้ยืม ดอกเบี้ยจ่าย และหนี้สินตามสัญญาเช่า จำนวน 34.16 ล้านบาท

- ลูกหนี้การค้าและลูกหนี้อื่น ในปี 2567 จำนวน 46.89 ล้านบาท เพิ่มขึ้น 12.78 ล้านบาท สาเหตุหลักจากลูกหนี้การค้าที่เพิ่มขึ้น 12.92 ล้านบาท ในขณะที่ค่าใช้จ่ายล่วงหน้าและอื่น ๆ ลดลง 0.14 ล้านบาท ทั้งนี้ ลูกหนี้การค้าดังกล่าวส่วนใหญ่เป็นลูกหนี้ของการขายสินค้าที่เพิ่มขึ้นสอดคล้องตามยอดขายที่เพิ่มขึ้นในปี 2567 และเป็นลูกหนี้ที่ยังไม่ครบกำหนดชำระและเกินกำหนดชำระแต่ไม่เกิน 3 เดือน ส่วนลูกหนี้การค้าที่เกินกำหนดชำระมากกว่า 12 เดือน เป็นลูกหนี้จากธุรกิจคอนกรีตเดิมในอดีตที่เกิดขึ้นในระหว่างปี 2554-2555 และได้ตั้งค่าเผื่อผลขาดทุนด้านเครดิตที่คาดว่าจะเกิดขึ้นทั้งจำนวนแล้วและอยู่ในกระบวนการฟ้องร้องดำเนินคดีตามกฎหมาย โดยมียอดหนี้ลดลงในปี 2567 จำนวน 4.17 ล้านบาท จากการเรียกเก็บชำระหนี้
- เงินให้กู้ยืมระยะสั้นแก่กิจการอื่น เพิ่มขึ้น 15.00 ล้านบาท โดยมีการจดจำนองที่ดินกับบริษัทฯ เพื่อเป็นหลักประกันในการชำระหนี้
- สินค้าคงเหลือ ลดลง 12.33 ล้านบาท สาเหตุหลักจากสินค้ากึ่งสำเร็จรูป (หินแกรนิตขนาดใหญ่) จากยอดขายของหินแกรนิตที่เพิ่มขึ้นในปี 2567
- สินทรัพย์หมุนเวียนอื่นลดลง 1.59 ล้านบาท จากค่าใช้จ่ายล่วงหน้าและลูกหนี้สรรพากรลดลง

สินทรัพย์ไม่หมุนเวียน จำนวน 414.90 ล้านบาท ลดลง 36.00 ล้านบาท หรือ -8.0% จากปี 2566 เนื่องจาก

- เงินฝากสถาบันการเงินที่มีชื่อจำกัดการใช้และที่ติดภาระผูกพัน ลดลง 2.1 ล้านบาท
- ทรัพย์สินอาคารและอุปกรณ์ ณ สิ้นปี 2567 จำนวน 330.50 ล้านบาท ลดลง 20.4 ล้านบาท จากการตัดจำหน่ายค่าเสื่อมราคาของทรัพย์สิน โดยทรัพย์สินในปี 2567 ดังกล่าวแบ่งออกเป็นที่ดินและเหมืองหิน 130.66 ล้านบาท อาคาร 47.38 ล้านบาท เครื่องจักรและอุปกรณ์ 143.39 ล้านบาท ทรัพย์สินอื่นๆ 9.07 ล้านบาท
- สินทรัพย์สิทธิการใช้ จำนวน 21.96 ล้านบาท ลดลงในปี 2567 จำนวน 7.09 ล้านบาท จากการตัดจำหน่ายค่าเสื่อมราคา โดยสินทรัพย์สิทธิการใช้ ณ สิ้นปี 2567 ประกอบด้วย อาคารสำนักงาน 2.78 ล้านบาท เครื่องจักร 18.47 ล้านบาท และยานพาหนะ 0.71 ล้านบาท
- สินทรัพย์ไม่มีตัวตน จำนวน 9.70 ล้านบาท ลดลง 2.04 ล้านบาท จากปี 2566 จากการตัดจำหน่ายประตวนบัตร 2.52 ล้านบาท โปรแกรมคอมพิวเตอร์และเครื่องหมายการค้า เพิ่มขึ้น 0.48 ล้านบาท
- ค่าเปิดหน้าเหมืองและค่าฟื้นฟูสภาพเหมืองรอตัดจ่าย ลดลง 3.30 ล้านบาท
- สินทรัพย์ภาษีเงินได้รอการตัดบัญชี 19.69 ล้านบาท ลดลง 0.40 ล้านบาท และสินทรัพย์ไม่หมุนเวียนอื่น 3.77 ล้านบาท ลดลง 0.68 ล้านบาท

หนี้สิน

ปี 2565

หนี้สินรวม ณ วันที่ 31 ธันวาคม 2565 บริษัทฯ มีหนี้สินรวม 100.89 ล้านบาท เพิ่มขึ้น 2.97 ล้านบาท (ร้อยละ 3.0) เมื่อเทียบกับสิ้นปี 2564 ที่มีหนี้สินรวม 97.93 ล้านบาท โดยมีสาเหตุหลักมาจาก

- หนี้สินหมุนเวียน เพิ่มขึ้น 3.54 ล้านบาท ส่วนใหญ่เกิดจากหนี้สินของเงินกู้ยืมระยะยาวจากสถาบันการเงินที่ครบกำหนดชำระภายใน 1 ปี
- หนี้สินไม่หมุนเวียน ลดลง 0.58 ล้านบาท เนื่องจากภาระหนี้สินของเงินกู้ยืมและหนี้สินตามสัญญาเช่า-สุทธิเพิ่มขึ้น 1.4 ล้านบาท และประมาณการหนี้สินจากการฟื้นฟูสภาพเหมืองเพิ่มขึ้น 0.07 ล้านบาท ในขณะที่ภาระผูกพันผลประโยชน์พนักงานลดลง 2.1 ล้านบาท

ปี 2566

หนี้สินรวม ณ วันที่ 31 ธันวาคม 2566 บริษัทฯ มีหนี้สิน จำนวน 112.78 ล้านบาท เพิ่มขึ้น 11.89 ล้านบาท หรือร้อยละ 11.8 เมื่อเทียบกับสิ้นปี 2565 โดยมีรายละเอียดของหนี้สิน ดังนี้

- หนี้สินหมุนเวียน เพิ่มขึ้น 11.45 ล้านบาท หรือร้อยละ 22.4 สาเหตุหลักมาจากเจ้าหนี้การค้าและเจ้าหนี้อื่นเพิ่มขึ้น 6.07 ล้านบาท ซึ่งส่วนใหญ่เป็นเจ้าหนี้ในโครงการก่อสร้างอาคารปิดคลุมโดโลไมต์ผงที่อยู่ระหว่าง

ได้มาซึ่งทรัพย์สิน (บัญชี 2)

- การส่งมอบงาน นอกจากนี้ ยังมีภาระหนี้ของเงินกู้ระยะสั้นกับสถาบันการเงินและเงินกู้ตามสัญญาเช่าซื้อสุทธิเพิ่มขึ้น 3.14 ล้านบาท ภาษีเงินได้ค้างจ่ายเพิ่มขึ้น 1.65 ล้านบาท
- หนี้สินไม่หมุนเวียน เพิ่มขึ้นเล็กน้อย 0.44 ล้านบาท หรือร้อยละ 0.9 สาเหตุจากการเพิ่มขึ้นของเงินกู้ระยะยาวกับสถาบันการเงินและเงินกู้ตามสัญญาเช่าซื้อสุทธิ 1.41 ล้านบาท ภาระผูกพันผลประโยชน์พนักงานลดลง 0.73 ล้านบาท และประมาณการหนี้สินจากการฟื้นฟูสภาพเหมืองลดลง 0.21 ล้านบาท

ปี 2567

ณ วันที่ 31 ธันวาคม 2567 บริษัทฯ มีหนี้สินรวมอยู่ที่ 84.92 ล้านบาท ลดลง 27.86 ล้านบาท หรือ -24.7% จากวันที่ 31 ธันวาคม 2566 เนื่องด้วยสาเหตุดังนี้

หนี้สินหมุนเวียน จำนวน 50.97 ล้านบาท ลดลง 11.59 ล้านบาท หรือ -18.5% สาเหตุหลักจาก

- การจ่ายชำระคืนเงินกู้ยืมระยะสั้นจากสถาบันการเงินลดลง 4.00 ล้านบาท
- เงินกู้ยืมระยะยาวและหนี้สินตามสัญญาเช่าระยะยาวที่ครบกำหนดใน 1 ปี ลดลง 9.97 ล้านบาท
- เจ้าหนี้การค้าและเจ้าหนี้อื่น จำนวน 33.35 ล้านบาท ลดลง 1.18 ล้านบาท จากปี 2566 โดยหลักๆ ประกอบด้วยเจ้าหนี้การค้า 15.61 ล้านบาท เจ้าหนี้อื่น 7.81 ล้านบาท ค่าใช้จ่ายค้างจ่าย 7.73 ล้านบาท เงินรับล่วงหน้าค่าสินค้าและเงินประกันตามสัญญา 2.20 ล้านบาท
- ภาษีเงินได้ค้างจ่าย ประมาณการหนี้สินหมุนเวียนอื่นและหนี้สินหมุนเวียนอื่น เพิ่มขึ้น 3.56 ล้านบาท

หนี้สินไม่หมุนเวียน อยู่ที่ 33.95 ล้านบาท ลดลง 16.27 ล้านบาท หรือ -32.4% จากปี 2566 สาเหตุหลักจาก

- เงินกู้ยืมระยะยาวจากสถาบันการเงินลดลง 12.20 ล้านบาทในปี 2567 โดยบริษัทฯ ย่อยได้ชำระคืนเงินกู้ก่อนกำหนดทั้งจำนวน ตามแผนการบริหารสภาพคล่องของกลุ่มบริษัทฯ เนื่องจากบริษัทฯ มีสถานะกระแสเงินสดและสภาพคล่องที่เพียงพอในการดำเนินธุรกิจ
- หนี้สินตามสัญญาเช่า จำนวน 6.24 ล้านบาท ลดลงจากปีก่อน 6.23 ล้านบาท ตามตารางการผ่อนชำระ
- ภาระผูกพันผลประโยชน์พนักงาน จำนวน 26.24 ล้านบาท เพิ่มขึ้น 2.22 ล้านบาท
- ประมาณการหนี้สินไม่หมุนเวียนอื่น จำนวน 1.47 ล้านบาท ลดลง 0.05 ล้านบาท

ส่วนของผู้ถือหุ้น

ปี 2565

ส่วนของผู้ถือหุ้นของบริษัทฯ ประกอบด้วย ทุนที่ออกและชำระแล้ว ส่วนเกินมูลค่าหุ้นสามัญ ส่วนเกินทุนจากการจ่ายโดยใช้หุ้นเป็นเกณฑ์ และกำไรสะสม

บริษัทฯ มีส่วนของผู้ถือหุ้น ณ วันที่ 31 ธันวาคม 2565 จำนวน 603.31 ล้านบาท ลดลง 10.59 ล้านบาท (ร้อยละ 1.7) เมื่อเทียบกับสิ้นปี 2564 สาเหตุหลักจากการจ่ายเงินปันผลจากกำไรสะสมให้กับผู้ถือหุ้นในปี 2565 เป็นเงิน 36.32 ล้านบาท ในขณะที่มีกำไรสะสมเพิ่มขึ้นจากกำไรสุทธิสำหรับงวดปี 2565 จำนวน 21.55 ล้านบาท และการวัดมูลค่าใหม่ของภาระผูกพันผลประโยชน์พนักงาน-สุทธิ 4.17 ล้านบาท

ปี 2566

ส่วนของผู้ถือหุ้นของบริษัทฯ ประกอบด้วย ทุนที่ออกและชำระแล้ว ส่วนเกินมูลค่าหุ้นสามัญ ส่วนเกินทุนจากการจ่ายโดยใช้หุ้นเป็นเกณฑ์ และกำไรสะสม

บริษัทฯ มีส่วนของผู้ถือหุ้น ณ วันที่ 31 ธันวาคม 2566 จำนวน 643.44 ล้านบาท เพิ่มขึ้น 40.13 ล้านบาท โดยเพิ่มขึ้นร้อยละ 6.7 เมื่อเทียบกับสิ้นปี 2565 เนื่องจากผลประกอบการที่มีกำไรสุทธิในปี 2566 จำนวน 38.04 ล้านบาท และกำไรเบ็ดเสร็จอื่นสำหรับงวดจากการวัดมูลค่าใหม่ของภาระผูกพันผลประโยชน์พนักงานสุทธิ จำนวน 2.09 ล้านบาท ทั้งนี้ บริษัทฯ มีกำไรต่อหุ้นใน ปี 2566 จำนวน 0.16 บาท/หุ้น เทียบกับช่วงเดียวกันของปีก่อน อยู่ที่ 0.09 บาท/หุ้น เพิ่มขึ้น 0.07 บาท/หุ้น หรือร้อยละ 76.5

ปี 2567

ณ วันที่ 31 ธันวาคม 2567 บริษัทฯ มีส่วนของผู้ถือหุ้น 866.40 ล้านบาท เพิ่มขึ้น 222.96 ล้านบาท หรือร้อยละ 34.7 จากวันที่ 31 ธันวาคม 2566 โดยเปลี่ยนแปลงจากปัจจัยหลัก ดังนี้

ได้มาซึ่งทรัพย์สิน (บัญชี 2)

- ทุนจดทะเบียนชำระแล้ว เพิ่มขึ้น 65 ล้านบาท และส่วนเกินมูลค่าหุ้นเพิ่มขึ้น 121.74 ล้านบาท จากการจำหน่ายหุ้นสามัญ (IPO) จำนวน 65 ล้านหุ้น ในเดือนเมษายน 2567
- กำไรสะสม เพิ่มขึ้น 36.22 ล้านบาท จากผลประกอบการที่มีกำไรสุทธิในปี 2567 หลังการจ่ายเงินปันผลระหว่างกาล 16.89 ล้านบาท ในปี 2567

5.2.7. การวิเคราะห์กระแสเงินสด

ปี 2565

เงินสดและรายการเทียบเท่าเงินสดคงเหลือของบริษัท ณ วันที่ 31 ธันวาคม 2565 มีจำนวน 57.70 ล้านบาท ลดลงจาก ณ วันที่ 31 ธันวาคม 2564 เป็นจำนวน 30.95 ล้านบาท สรุปสาเหตุหลักได้ ดังนี้

เงินสดสุทธิได้มาจากกิจกรรมดำเนินงาน บริษัท มีกระแสเงินสดรับสุทธิจากกิจกรรมดำเนินงานหลังหักกระแสเงินสดจ่ายสุทธิและภาษีเงินได้ ในปี 2565 จำนวน 70.26 ล้านบาท เพิ่มขึ้น 13.16 ล้านบาท เมื่อเทียบกับงวดระยะเวลาเดียวกันในปี 2564 โดยในปี 2565 บริษัท มีรายจ่ายภาษีเงินได้ลดลงจำนวน 6.04 ล้านบาท เนื่องจากในปี 2564 มีการปรับปรุงสินทรัพย์ภาษีเงินได้รอการตัดบัญชีที่ไม่มีโอกาสใช้สิทธิ

เงินสดสุทธิใช้ไปในกิจกรรมการลงทุน บริษัท มีกระแสเงินสดจ่ายสุทธิจากกิจกรรมการลงทุน ในปี 2565 จำนวน 58.77 ล้านบาท โดยมีการลงทุนเพิ่มขึ้นจำนวน 30.63 ล้านบาท เมื่อเทียบกับงวดเดียวกันในปี 2564 สาเหตุหลักเนื่องจากในปี 2565 มีการลงทุนอาคารเครื่องจักร อุปกรณ์ ในโครงการผลิตแบริดโมเดิร์น ระยะที่ 2 ซึ่งเป็นผลิตภัณฑ์ใหม่ของบริษัท ที่จะจำหน่ายในปี 2566

เงินสดสุทธิใช้ไปในกิจกรรมจัดหาเงิน ในปี 2565 บริษัท มีกระแสเงินสดจ่ายสุทธิจากกิจกรรมจัดหาเงิน จำนวน 42.44 ล้านบาท โดยมีกระแสเงินสดสุทธิออกลดลงจำนวน 2.46 ล้านบาท เมื่อเทียบกับปี 2564 เนื่องจากการเบิกใช้เงินกู้ยืมระยะยาวจากสถาบันการเงินเพิ่มขึ้น 12 ล้านบาท จากการลงทุนโครงการโอดีโมเดิร์น ระยะที่ 2 การจ่ายชำระหนี้สินตามสัญญาเช่าลดลงจำนวน 2.12 ล้านบาท ดอกเบี้ยจ่ายลดลงจำนวน 0.45 ล้านบาท จากภาระหนี้สินของสัญญาเช่าการเงินที่ลดลง ในขณะที่มีการจ่ายปันผลให้แก่ผู้ถือหุ้นเพิ่มขึ้น จำนวน 12.11 ล้านบาท

ปี 2566

สำหรับงวดปี 2566 สิ้นสุดวันที่ 31 ธันวาคม 2566 บริษัท มีเงินสดและรายการเทียบเท่าเงินสดปลายงวด จำนวน 78.27 ล้านบาท เพิ่มขึ้น 20.57 ล้านบาท จากช่วงเดียวกันของปีก่อน โดยการเปลี่ยนแปลงของกระแสเงินสด มีดังนี้

กระแสเงินสดรับสุทธิจากการดำเนินงาน ในปี 2566 อยู่ที่ 48.84 ล้านบาท โดยลดลง 21.66 ล้านบาท จากปี 2565 สาเหตุหลักจากลูกหนี้การค้าที่เพิ่มขึ้นและสต็อกของสินค้าที่เพิ่มขึ้นจากกิจกรรมการผลิตที่เพิ่มขึ้นในปี

กระแสเงินสดสุทธิใช้ไปในกิจกรรมการลงทุน ในปี 2566 อยู่ที่ 21.27 ล้านบาท เมื่อเทียบกับปี 2565 ที่มีกระแสเงินสดใช้ไปในการลงทุนจำนวน 59.01 ล้านบาท ทำให้กระแสเงินสดรับเพิ่มขึ้น 37.74 ล้านบาท โดยสาเหตุจากการจำหน่ายทรัพย์สินถาวรที่ไม่ใช้งานแล้วในการขายรถบรรทุกของแผนกขนส่งและขายเศษซากจากการผลิต ทำให้มีเงินสดรับเพิ่มขึ้น 15.68 ล้านบาท นอกจากนี้ การลงทุนในสินทรัพย์ถาวรปี 2566 ลดลง ทำให้มีเงินสดเพิ่มขึ้น 17.57 ล้านบาท และการลงทุนซื้อทรัพย์สินไม่มีตัวตนลดลงซึ่งส่วนใหญ่เป็นค่าสำรวจรายงานประเมินของแบริดโมเดิร์นในปี 2565 ส่งผลให้เงินสดรับเพิ่มขึ้น 1.42 ล้านบาท

กระแสเงินสดจากกิจกรรมจัดหาเงิน เพิ่มขึ้น 35.44 ล้านบาท ในปี 2566 จากการงดจ่ายเงินปันผลในปี 2566 ซึ่งในปีก่อนมีการจ่ายเงินปันผล จำนวน 36.32 ล้านบาท นอกจากนี้ มีเงินสดรับสุทธิเพิ่มขึ้นในปี 2566 จากการกู้ยืมจากสถาบันการเงิน 0.63 ล้านบาท เงินสดจ่ายตามภาระสัญญาเช่าซื้อเพิ่มขึ้น 0.41 ล้านบาท และดอกเบี้ยจ่ายที่เพิ่มขึ้น 1.09 ล้านบาท

ปี 2567

เงินสดและรายการเทียบเท่าเงินสดคงเหลือของบริษัท และบริษัทย่อย ณ วันที่ 31 ธันวาคม 2567 จำนวน 297.36 ล้านบาท โดยมีเงินสดเพิ่มขึ้นระหว่างงวด จำนวน 219.09 ล้านบาท จากปัจจัยหลัก ดังนี้

เงินสดสุทธิได้มาจากกิจกรรมดำเนินงาน จำนวน 106.09 ล้านบาท สาเหตุเนื่องจากผลการดำเนินงาน ในปี 2567 ที่มีรายได้เติบโตเพิ่มขึ้นมากทำให้มีกระแสเงินสดจากการดำเนินงาน 106.86 ล้านบาท ปรับปรุงด้วยการเปลี่ยนแปลงของสินทรัพย์หนี้สินดำเนินงานในระหว่างงวดและภาษีเงินได้ จำนวน -0.77 ล้านบาท

เงินสดสุทธิได้มาจากกิจกรรมลงทุน จำนวน -20.63 ล้านบาท สาเหตุหลักจาก

- เงินสดรับจากสินทรัพย์ทางการเงินและเงินฝากที่มีข้อจำกัดในการใช้ 3.94 ล้านบาท
- เงินสดจ่ายเพื่อลงทุนในอาคารเครื่องจักรอุปกรณ์ 17.44 ล้านบาท และสินทรัพย์ไม่มีตัวตน 1.46 ล้านบาท
- เงินสดรับจากการจำหน่ายสินทรัพย์ถาวรในการจำหน่ายรถบรรทุกที่ไม่ใช้งานแล้ว 6.10 ล้านบาท
- เงินสดรับจากดอกเบี้ยและเงินฝากที่มีข้อจำกัดการใช้ 3.23 ล้านบาท
- เงินสดจ่ายสำหรับเงินให้กู้ยืมระยะสั้นแก่บริษัทอื่น 15.00 ล้านบาท

เงินสดสุทธิได้มาจากกิจกรรมจัดหาเงิน จำนวน 133.63 ล้านบาท สาเหตุมาจาก

- เงินสดรับจากการออกหุ้นทุนในการ IPO (สุทธิ) 184.68 ล้านบาท
- เงินสดจ่ายสุทธิของเงินกู้ยืมจากสถาบันการเงิน 21.63 ล้านบาท
- เงินสดจ่ายชำระหนี้สินตามสัญญาเช่า 10.78 ล้านบาท
- เงินสดจ่ายปันผล 16.89 ล้านบาท และเงินสดจ่ายดอกเบี้ย 1.75 ล้านบาท

5.2.8. วิเคราะห์อัตราส่วนทางการเงินที่สำคัญ

ปี 2565

อัตราส่วนสภาพคล่อง ณ สิ้นปี 2565 อัตราส่วนสภาพคล่องของบริษัทฯ อยู่ที่ 4.85 เท่าลดลงจากสิ้นปี 2564 เนื่องจากสินทรัพย์หมุนเวียนที่เป็นเงินสดและเงินลงทุนระยะสั้นลดลงจากการนำมาลงทุนในโครงการโด้โลไมต์ ระยะที่ 2 และการจ่ายเงินปันผล ในขณะที่หนี้สินหมุนเวียนเพิ่มขึ้นจากเงินกู้ยืมระยะยาวของสถาบันการเงินส่วน ที่ครบกำหนดชำระ ภายใน 1 ปี

อัตรากำไรขั้นต้น ปี 2565 อยู่ที่ร้อยละ 26.71 เพิ่มขึ้นจากอัตรากำไรขั้นต้นปี 2564 ซึ่งอยู่ที่ร้อยละ 18.83 เนื่องจากในปี 2565 บริษัทฯ รั้งยอดขายของผลิตภัณฑ์แร่โดโลไมต์ก้อน (Dolomite Phase 1) ที่เพิ่มสูงขึ้นเมื่อเทียบกับปี 2564 ที่เริ่มการผลิตและการขายตั้งแต่เดือนกรกฎาคม 2564 เป็นต้นมา โดยผลิตภัณฑ์แร่โดโลไมต์คิดเป็นร้อยละ 9.92 ของรายได้รวมในปี 2565 ซึ่งเพิ่มขึ้นจากปี 2564 ที่มีสัดส่วนคิดเพียงร้อยละ 3.47 ของรายได้รวม ซึ่งผลิตภัณฑ์แร่โดโลไมต์ มีอัตรากำไรขั้นต้นที่สูงกว่าผลิตภัณฑ์ประเภทอื่นทำให้อัตรากำไรขั้นต้นโดยรวมเพิ่มสูงขึ้นในปี 2565

อัตรากำไรสุทธิ สำหรับปี 2565 คิดเป็นร้อยละ 7.71 เพิ่มขึ้นจากอัตรากำไรสุทธิสำหรับปี 2564 ซึ่งอยู่ที่ร้อยละ 5.63 สาเหตุหลักมาจากอัตรากำไรขั้นต้นจากการขายและให้บริการที่เพิ่มขึ้นจากยอดขายของผลิตภัณฑ์แร่โดโลไมต์ที่เพิ่มขึ้น และต้นทุนขายและให้บริการโดยรวมที่ลดลง

อัตรากำไร EBITDA Margin ปี 2565 เท่ากับร้อยละ 29.41 เพิ่มขึ้นจากปี 2564 ซึ่งอยู่ที่ร้อยละ 28.41 สอดคล้องกับอัตรากำไรขั้นต้นที่เพิ่มขึ้น

อัตราส่วนหนี้สินต่อผู้ถือหุ้น ณ สิ้นปี 2565 บริษัทฯ มีอัตราส่วนหนี้สินต่อส่วนของผู้ถือหุ้น เป็น 0.17 เท่า ใกล้เคียงกับปี 2564 เนื่องจากภาระหนี้สินรวมเพิ่มขึ้นจากเงินกู้ยืมระยะยาวในปี 2565 ในขณะที่ส่วนของผู้ถือหุ้นลดลงจากการจ่ายเงินปันผลที่มากขึ้นในปี 2565

อัตรามลตอบแทนทรัพย์สิน ในปี 2565 อยู่ที่ร้อยละ 3.0 โดยปรับตัวเพิ่มขึ้นเมื่อเทียบกับสิ้นปี 2564 เนื่องจากกำไรสุทธิของปี 2565 ที่เพิ่มขึ้น

อัตรามลตอบแทนผู้ถือหุ้น ในปี 2565 อยู่ที่ร้อยละ 3.5 โดยปรับตัวเพิ่มขึ้นเมื่อเทียบกับสิ้นปี 2564 เนื่องจากกำไรสุทธิของปี 2565 ที่เพิ่มขึ้น

ปี 2566

อัตราส่วนสภาพคล่อง ณ สิ้นปี 2566 อัตราส่วนสภาพคล่องของบริษัทฯ อยู่ที่ 4.88 เพิ่มขึ้นจากสิ้นปี 2565 เนื่องจากสินทรัพย์หมุนเวียนที่เพิ่มมากกว่าหนี้สินหมุนเวียน โดยสินทรัพย์หมุนเวียนที่เพิ่มขึ้นนั้น ประกอบด้วยเงินสด

ได้มาซึ่งทรัพย์สิน (บัญชี 2)

เพิ่มขึ้นจากกำไรระหว่างงวดของปี 2566 ลูกหนี้การค้าและสินค้าคงเหลือที่เพิ่มขึ้นตามกิจกรรมการขายและการผลิตที่เพิ่มขึ้นเมื่อเทียบกับปี 2565

อัตรากำไรขั้นต้น ปี 2566 อยู่ที่ร้อยละ 23.23 ลดลงร้อยละ 3.48 จากปี 2565 สาเหตุหลักจากกำไรขั้นต้นของผลิตภัณฑ์กลุ่มหินแกรนิต น้อยกว่ากลุ่มหินปูนและแบริโดไมต์ โดยในปี 2566 มีการจำหน่ายหินแกรนิตที่เพิ่มขึ้นมากเมื่อเทียบกับปี 2565 ที่มีการหยุดการผลิตหินแกรนิตตั้งแต่ไตรมาส 2/2565

อัตรากำไรสุทธิ ปี 2566 อยู่ที่ร้อยละ 10.24 เพิ่มขึ้นร้อยละ 2.53 จากปี 2565 เนื่องจากรายได้อื่นที่เพิ่มขึ้นในปี 2566 จากกำไรจากการจำหน่ายทรัพย์สินถาวรที่เป็นรถบรรทุกขนส่งที่ไม่ใช้งานแล้ว จำนวน 15.32 ล้านบาท ในปี 2566 ทั้งนี้ เป็นรายการที่ไม่ได้เกิดขึ้นเป็นประจำ

อัตรากำไร EBITDA Margin ปี 2566 เท่ากับร้อยละ 28.09 ลดลงร้อยละ 1.31 จากปี 2565 เนื่องจากกำไรขั้นต้นที่ลดลง แต่ด้วยสัดส่วนของค่าใช้จ่ายในการขายและบริหาร เมื่อเทียบกับรายได้รวมของปี 2566 ลดลง จึงทำให้ EBITDA Margin ลดลงไปเพียงร้อยละ 1.31

อัตราผลตอบแทนทรัพย์สิน ในปี 2566 อยู่ที่ร้อยละ 5.21 ปรับตัวเพิ่มขึ้นเมื่อเทียบกับสิ้นปี 2565 เนื่องจากกำไรสุทธิของปี 2566 ที่เพิ่มขึ้น

อัตราผลตอบแทนผู้ถือหุ้น ในปี 2566 อยู่ที่ร้อยละ 6.10 โดยปรับตัวเพิ่มขึ้นเมื่อเทียบกับสิ้นปี 2565 เนื่องจากกำไรสุทธิของปี 2566 ที่เพิ่มขึ้น

อัตราส่วนหนี้สินต่อผู้ถือหุ้น ณ สิ้นปี 2566 บริษัท มีอัตราส่วนหนี้สินต่อส่วนของผู้ถือหุ้น 0.18 เท่า ใกล้เคียงกับปี 2565 เนื่องจากภาระหนี้สินรวมเพิ่มขึ้น 11.89 ล้านบาท ในขณะที่ส่วนของผู้ถือหุ้นเพิ่มขึ้น 40.13 ล้านบาท จากกำไรเบ็ดเสร็จรวมสำหรับงวดที่เพิ่มขึ้น

ปี 2567

อัตราส่วนสภาพคล่อง ณ สิ้นปี 2567 อยู่ที่ 10.52 เท่า เพิ่มขึ้นจากสิ้นปี 2566 ซึ่งอยู่ที่ 4.88 เท่า เนื่องจากสินทรัพย์หมุนเวียนของบริษัทฯ ที่เพิ่มขึ้นมากจำนวน 231.1 ล้านบาท (+75.7%) สาเหตุหลักจากการจำหน่ายหุ้นสามัญ IPO ในปี 2567 และเงินสดจากการดำเนินงานที่เพิ่มขึ้นจากยอดขายที่เติบโตอย่างแข็งแกร่ง ในขณะที่หนี้สินหมุนเวียนลดลง 11.59 ล้านบาท (-18.5%) จากการจ่ายชำระคืนหนี้สินระยะสั้นของสถาบันการเงิน

อัตรากำไรขั้นต้น ปี 2567 อยู่ที่ 24.31% เพิ่มขึ้น 1.08% จากปี 2566 สาเหตุหลักมาจากการขายที่เพิ่มขึ้นและการควบคุมต้นทุนการผลิตโดยรวมที่มีประสิทธิภาพมากขึ้น

อัตรากำไรสุทธิ ปี 2567 อยู่ที่ 11.34% เพิ่มขึ้น 1.09% จากปี 2566 สอดคล้องกับรายได้ที่เติบโต ทั้งนี้ ในปี 2567 บริษัทฯ มีกำไรจากการจำหน่ายสินทรัพย์ถาวรซึ่งส่วนใหญ่มาจากการขายรถบรรทุกขนส่งที่ไม่ใช้งานแล้วและบันทึกเป็นรายได้อื่น จำนวน 5.98 ล้านบาท เมื่อเทียบกับปี 2566 ที่มีกำไรจากการจำหน่ายสินทรัพย์รถบรรทุกที่ 15.32 ล้านบาท ดังนั้น หากไม่นับรายการพิเศษดังกล่าว อัตรากำไรสุทธิของปี 2567 อยู่ที่ 10.43% เมื่อเทียบกับปี 2566 ที่มีอัตรากำไรสุทธิเพียง 7.24% เท่านั้น

อัตรากำไร EBITDA Margin ปี 2567 อยู่ที่ 25.73% ลดลง 2.36% จากปี 2566 สาเหตุจากรายได้อื่นจากการขายสินทรัพย์ถาวรดังกล่าวข้างต้นที่ลดลงจากปี 2566

อัตราผลตอบแทนทรัพย์สิน ในปี 2567 อยู่ที่ 6.06 % ปรับตัวเพิ่มขึ้น 0.85% เมื่อเทียบกับสิ้นปี 2566 สาเหตุหลักมาจากการเพิ่มขึ้นของกำไรสุทธิในปี 2567

อัตราผลตอบแทนผู้ถือหุ้น ในปี 2567 อยู่ที่ 6.86% โดยปรับตัวเพิ่มขึ้น 0.76% เมื่อเทียบกับสิ้นปี 2566 เนื่องจากกำไรสุทธิของปี 2567 ที่เพิ่มขึ้น ส่งผลให้ผลตอบแทนจากการลงทุนของผู้ถือหุ้นปรับตัวดีขึ้น

อัตราส่วนหนี้สินต่อผู้ถือหุ้น ณ สิ้นปี 2567 บริษัทฯ มีอัตราส่วนหนี้สินต่อส่วนของผู้ถือหุ้นอยู่ที่ 0.10 เท่า ลดลง 0.08 เท่า จากปี 2566 เนื่องจากภาระหนี้สินรวมลดลง 27.86 ล้านบาท จากการชำระคืนชำระคืนเงินกู้ก่อนกำหนด ในขณะที่ส่วนของผู้ถือหุ้นเพิ่มขึ้น 222.96 ล้านบาท จากการจำหน่ายหุ้นสามัญ IPO ส่งผลให้ส่วนทุนเพิ่มขึ้น 186.74 ล้านบาท และจากกำไรสะสมระหว่างงวดเพิ่มขึ้น 36.22 ล้านบาท

5.3. ปัจจัยความเสี่ยงซึ่งอาจมีผลกระทบต่อกำไรของบริษัทฯ

5.3.1. ปัจจัยความเสี่ยงต่อการดำเนินธุรกิจของบริษัทฯ

บริษัทฯ ได้วิเคราะห์ปัจจัยความเสี่ยงของการประกอบธุรกิจ ความเสี่ยงส่วนนี้ เป็นประเด็นความเสี่ยงเฉพาะที่บริษัทฯ เห็นว่าเป็นผลกระทบกับการประกอบธุรกิจ การดำเนินงาน ฐานะทางการเงินและผลประกอบการของบริษัทฯ และบริษัทย่อยอย่างมีนัยสำคัญ ซึ่งจะส่งผลกระทบต่อถึงมูลค่าหุ้นสามัญของบริษัทฯ รวมทั้งอาจส่งผลกระทบต่อการลงทุนของผู้ลงทุน โดยความเสี่ยงที่ประเมินในข้างต้นนี้ เป็นการประเมินจากสถานการณ์ปัจจุบันเท่านั้น ทั้งนี้ อาจยังมีความเสี่ยงอื่นๆ ในอนาคตที่บริษัทฯ ยังไม่สามารถคาดการณ์ได้ หรือเป็นความเสี่ยงที่บริษัทฯ เห็นว่ายังไม่มีสาระสำคัญต่อการดำเนินธุรกิจของบริษัทฯ

1) ความเสี่ยงด้านการสำรวจ และการจัดหาแหล่งวัตถุดิบ

ปริมาณสำรองของแหล่งหินเป็นปัจจัยที่สำคัญอย่างยิ่งในการประกอบธุรกิจของบริษัทฯ และจากข้อมูลปริมาณสำรอง ณ วันที่ 31 ธันวาคม 2567 บริษัทฯ มีปริมาณสำรองคงเหลือของเหมืองหินแกรนิตหนองข่าจำนวน 0.56 ล้านตัน และปริมาณสำรองของเหมืองหินปูนจอมบึงและแร่โดโลไมต์ จำนวน 11.37 ล้านตัน โดยบริษัทฯ คาดการณ์จากกำลังการผลิต ณ ปัจจุบัน เหมืองหินปูนจอมบึง และเหมืองหินแกรนิตหนองข่าจะสามารถผลิตต่อไปได้ประมาณ 6 ปี หรือจนถึงปี 2573 และ 1 ปี หรือจนถึงประมาณกลางปี 2569 ตามลำดับ และจากปัจจัยทางด้านปริมาณสำรองที่ลดลงไปตามการผลิตสินค้าของบริษัทฯ ซึ่งจะส่งผลกระทบต่อผลประกอบการ และความสามารถในการแข่งขันของบริษัทฯ ในอนาคต ทำให้บริษัทฯ ต้องเตรียมแผนรองรับในการจัดหาแหล่งวัตถุดิบใหม่ เพื่อทดแทนแหล่งวัตถุดิบเดิมที่ทยอยหมดลงตามปริมาณการผลิตของบริษัทฯ และบริษัทย่อย

บริษัทฯ กำหนดให้แผนการหาแหล่งหิน และแหล่งแร่แห่งใหม่ของบริษัทฯ เป็นประเด็นสำคัญที่จะเป็นมาตรการในการป้องกันความเสี่ยงทางด้านแหล่งหิน และปริมาณสำรองของบริษัทฯ โดยการประเมินและสำรวจปริมาณสำรองของหินและแร่ และการจัดหาแหล่งวัตถุดิบจึงเป็นปัจจัยหลักที่สำคัญในการดำเนินธุรกิจของบริษัทฯ และบริษัทย่อย ทั้งนี้ บริษัทฯ และบริษัทย่อยจึงได้กำหนดนโยบายการจัดการและควบคุมความเสี่ยง โดยเป็นการจัดการและควบคุมความเสี่ยงที่มีผลกระทบต่อการบรรลุวัตถุประสงค์และเป้าหมายของบริษัทฯ ดังนี้

- 1) การพิจารณาจัดซื้อเหมืองหินและแร่เพิ่มเติมจากผู้ประกอบการซึ่งเป็นบุคคลที่ได้รับประทานบัตรแหล่งหินและแร่ใหม่ๆ หรือการพิจารณาจัดซื้อที่ดิน หรือเช่าพื้นที่ ซึ่งเป็นแหล่งหินและแร่ เพื่อดำเนินการขออนุญาตประทานบัตรจากหน่วยงานที่เกี่ยวข้อง
- 2) การขยายพื้นที่การทำเหมืองหินและแร่เพิ่มเติมจากเหมืองหินและแร่ปัจจุบันของบริษัทฯ โดยจัดให้การขยายเหมืองหินและแร่นั้นอยู่บริเวณใกล้เคียงกับเหมืองหินและแร่ปัจจุบันของบริษัทฯ และบริษัทย่อย
- 3) การพัฒนาผลิตภัณฑ์ใหม่ ที่สร้างมูลค่าเพิ่มให้แก่บริษัทฯ และใช้แหล่งวัตถุดิบที่มีอยู่อย่างคุ้มค่า เพื่อสร้างประโยชน์ส่วนเพิ่มให้แก่บริษัทฯ และบริษัทย่อย
- 4) พิจารณาการลงทุนในแหล่งหินที่ใกล้กับบริเวณของแหล่งหินและแร่เดิมของบริษัทฯ และบริษัทย่อย ในระยะห่างที่บริษัทฯ และบริษัทย่อยเห็นว่า เพื่อรักษาฐานลูกค้า และการดำเนินงานที่รวดเร็ว
- 5) ประเมินปริมาณสำรองของแหล่งหินและแร่โดยนักธรณีวิทยา หรือผู้เชี่ยวชาญ เพื่อทราบถึงปริมาณสำรองของแหล่งหินได้อย่างถูกต้อง และแม่นยำ
- 6) ยื่นขอรับใบอนุญาตต่างๆ ที่เกี่ยวข้องกับการดำเนินธุรกิจ เช่น ใบประทานบัตร ใบอนุญาตประกอบกิจการโรงงาน เป็นต้น

ทั้งนี้ การขยายเหมืองหินและแร่เพิ่มเติมของบริษัทฯ และบริษัทย่อยจะขยายในบริเวณพื้นที่ที่มีฐานลูกค้าเดิม หรือบริษัทฯ พิจารณาแล้วว่าในพื้นที่ที่จะขยายเหมืองหินมีความต้องการหินที่เพียงพอ และคุ้มค่าต่อการขยายการผลิตของบริษัทฯ และจากแผนการขยายเหมืองหินในปัจจุบันบริษัทฯ จะเน้นการขยายในบริเวณพื้นที่ใกล้เคียงกับเหมืองหินและแร่ในปัจจุบันของบริษัทฯ และบริษัทย่อย เนื่องจากบริษัทฯ มีฐานลูกค้าดั้งเดิมที่เคยซื้อสินค้ากับบริษัทฯ และบริษัทฯ มีข้อมูลการติดต่อและความสัมพันธ์อันดีกับลูกค้าในปัจจุบันมาโดยตลอด ดังนั้น การขยายเหมืองหินในบริเวณพื้นที่เดิม

จะส่งผลให้บริษัทฯ สามารถลดความเสี่ยงจากความต้องการซื้อสินค้าของลูกค้า รวมถึงจะช่วยให้ลดค่าใช้จ่ายที่เกี่ยวข้องกับการทำการตลาดเพิ่มเติมได้อีกด้วย

ปัจจุบันบริษัทฯ อยู่ระหว่างการตกลงเจรจาซื้อเหมืองหินแหล่งใหม่ เพื่อมาทดแทนเหมืองหินแกรนิตหนองข่า ที่คาดว่าจะปริมาณสำรองจะหมดประมาณกลางปี 2569 โดยแหล่งหินแห่งใหม่ของบริษัทฯ ภายหลังจากตกลงซื้อขายเสร็จสิ้น บริษัทฯ คาดว่าจะสามารถผลิต และสร้างรายได้ให้บริษัทฯ ได้ภายในปี 2569 อย่างไรก็ตามในระหว่างการพัฒนาเหมืองใหม่ บริษัทฯ ยังคงมีเหมืองหินปูนจอมบึง และแร่โดโลไมต์ ที่ยังคงดำเนินกิจการต่อไปได้

2) ความเสี่ยงด้านการเปลี่ยนแปลงปริมาณสำรอง

เนื่องจากปริมาณสำรองแหล่งหิน และแร่เป็นปัจจัยหลักที่จะกำหนดทิศทาง และแนวโน้มผลประกอบการของ บริษัทฯ ในอนาคต แม้ว่าบริษัทฯ จะมีการวางแผน และทบทวนแผนการผลิตอย่างสม่ำเสมอ แต่ยังคงอาจมีปัจจัยภายนอกที่อาจส่งผลให้ปริมาณสำรองแหล่งหินของ บริษัทฯ มีการเปลี่ยนแปลงไม่เป็นไปตามแผนที่วางไว้ อาทิ การเปลี่ยนแปลงแผนการผลิตของลูกค้า การกระตุ้นเศรษฐกิจด้านมหภาคจากทางภาครัฐ การขยายเขตอุตสาหกรรม รวมถึงการเปลี่ยนแปลงทางด้านธรณีวิทยา สภาพอากาศที่เปลี่ยนแปลงไป และการใช้ทรัพยากรธรรมชาติที่เพิ่มขึ้นอย่างรวดเร็ว ซึ่งจะส่งผลกระทบต่อปริมาณสำรองแหล่งหินของ บริษัทฯ ด้วยปัจจัยที่กล่าวมาข้างต้น บริษัทฯ จึงกำหนดให้มีนโยบายการป้องกันความเสี่ยงโดยการติดตามปริมาณสำรองคงเหลือจากรายงานการผลิตอย่างเคร่งครัดเป็นประจำทุกเดือน เพื่อให้ บริษัทฯ ทราบถึงการเปลี่ยนแปลงของปริมาณหินสำรองในอนาคตอย่างชัดเจน และเพื่อให้ บริษัทฯ สามารถดำเนินการจัดหาแหล่งหินและแหล่งแร่ใหม่เพื่อชดเชยปริมาณหินและแร่เพื่อใช้ในการผลิตได้อย่างถูกต้องและเหมาะสมในอนาคต

อย่างไรก็ตาม เพื่อเป็นมาตรการในการป้องกันความเสี่ยงทางด้านการเปลี่ยนแปลงปริมาณสำรอง บริษัทฯ ได้มีการวางแผนในการจัดหาเหมืองใหม่ล่วงหน้าเป็นระยะเวลา 3 ถึง 5 ปี รวมถึงกำหนดให้ผู้ประเมินภายนอกสำรวจและประเมินปริมาณหินสำรองคงเหลือทุก 3 ปี อย่างไรก็ตาม หากพิจารณาตามแผนการผลิตของ บริษัทฯ ในปี 2567 บริษัทฯ คาดว่าจะสามารถผลิตต่อไปได้ประมาณ 6 – 7 ปี โดย บริษัทฯ ได้มีแผนที่จะหาเหมืองใหม่ รวมถึงพิจารณาขยายพื้นที่การทำเหมืองเพิ่มเป็นการล่วงหน้า 1-2 ปี ก่อนที่ปริมาณสำรองของแต่ละเหมืองจะหมดลง และจะมีการเปิดเผยความคืบหน้าในการหาเหมืองใหม่ รวมถึงการวิเคราะห์แนวทางป้องกันความเสี่ยงด้านปริมาณสำรองให้ผู้ถือหุ้น และนักลงทุนรับทราบในรายงานประจำปีของบริษัทฯ เพื่อให้ นักลงทุนสามารถติดตามความคืบหน้าของการหาเหมืองใหม่ของ บริษัทฯ ได้อย่างต่อเนื่อง และเมื่อ บริษัทฯ พิจารณาจะเข้าลงทุนในเหมืองใหม่ บริษัทฯ จะเปิดเผยสารสนเทศการเข้าทำรายการได้มาซึ่งสินทรัพย์ตามประกาศคณะกรรมการกำกับตลาดทุนที่ ทจ. 20/2551 เรื่อง หลักเกณฑ์ในการทำรายการที่มีนัยสำคัญที่เข้าข่ายเป็นการได้มาหรือจำหน่ายไปซึ่งสินทรัพย์ และประกาศคณะกรรมการตลาดหลักทรัพย์แห่งประเทศไทย เรื่องการเปิดเผยข้อมูลและการปฏิบัติการของบริษัทจดทะเบียนในการได้มาหรือจำหน่ายไปซึ่งสินทรัพย์ พ.ศ. 2547 และที่ได้แก้ไขเพิ่มเติม รวมถึงข้อบังคับ และกฎเกณฑ์อื่นที่เกี่ยวข้องอย่างครบถ้วน

นอกจากนี้ ภายหลังจากสำรวจพื้นที่ และการสำรวจปริมาณสำรองในกรณีที่มีการทำเหมืองที่ลึกกว่าเดิมใน ส่วนของเหมืองจอมบึง ยังมีโอกาสที่จะมีปริมาณสำรองที่เพิ่มขึ้นได้ ซึ่งจะทำให้ บริษัทฯ สามารถป้องกันความเสี่ยงที่จะเกิดขึ้นจากการเปลี่ยนแปลงของปริมาณสำรองได้ อย่างไรก็ตามในการเปลี่ยนแปลงรูปแบบการทำเหมืองที่แตกต่างไปจากของเดิมที่ได้รับอนุญาต บริษัทฯ จะต้องดำเนินการขออนุญาตต่อเจ้าหน้าที่และหน่วยงานที่เกี่ยวข้องอีกครั้ง โดยที่ผ่านมา บริษัทฯ ได้ประกอบกิจการผลิตและจำหน่ายหิน ตามหลักเกณฑ์ และกฎระเบียบที่เกี่ยวข้องกับการประกอบธุรกิจเหมืองหินอย่างถูกต้อง และครบถ้วนเสมอมา ดังนั้น บริษัทฯ เชื่อมั่นว่าในอนาคตหาก บริษัทฯ พิจารณาขยายพื้นที่การทำเหมือง และ/หรือเปลี่ยนแปลงแผนผังการทำเหมืองจะสามารถดำเนินการได้อย่างแน่นอน

3) ความเสี่ยงจากการผลิตโดโลไมต์ชนิดผง (Dolomite Powder)

บริษัทฯ มีการขยายการผลิตผลิตภัณฑ์แร่โดโลไมต์ชนิดผง (Dolomite Powder) ซึ่งเป็นผลิตภัณฑ์ใหม่มาตั้งแต่ปี 2564 โดยแร่โดโลไมต์เป็นแร่ที่ใช้เป็นวัตถุดิบในอุตสาหกรรมผลิตกระจก บรรจุภัณฑ์ชนิดแก้ว การผลิตเหล็ก อุตสาหกรรมซีเมนต์ และภาคการเกษตรในการปรับสภาพดินและบำบัดน้ำ เป็นต้น ซึ่งเป็นการใช้หินอุตสาหกรรมในรูปแบบใหม่ นอกเหนือจากการใช้หินเพื่อการก่อสร้าง โดยที่ผ่านมา บริษัทฯ ร่วมกับคู่ค้าได้มีการร่วมกันพัฒนาแร่โดโลไมต์ชนิดผง เพื่อได้มาซึ่งสินทรัพย์ (บัญชี 2)

ขยายตลาดไปยังกลุ่มลูกค้าที่กว้างขึ้น อย่างไรก็ตามเนื่องจากแร่โดโลไมต์ชนิดผงเป็นสินค้าที่มีราคาค่อนข้างสูงเมื่อเทียบกับหินอุตสาหกรรมของบริษัทฯ ดังนั้นในขั้นตอนของการผลิตแร่โดโลไมต์ชนิดผงต้องมีการตรวจสอบคุณภาพ เพื่อให้ได้สินค้าที่มีประสิทธิภาพและตรงกับความต้องการสินค้าของลูกค้า โดยปี 2567 ที่ผ่านมาพบว่าผลิตภัณฑ์แร่โดโลไมต์ชนิดผงของบริษัทฯ บางส่วนยังมีความชื้นเกินกว่าค่ามาตรฐานที่ลูกค้ากำหนด ส่งผลให้ไม่สามารถผลิตและจำหน่ายสินค้าได้ตามแผนที่วางไว้ โดยบริษัทฯ มีแนวทางในการปรับปรุงรูปแบบการผลิตใหม่ โดยการสร้างโรงพักวัตถุดิบเพิ่มขึ้น เพื่อลดความชื้นของวัตถุดิบก่อนนำหินเข้าสู่กระบวนการผลิต โดยฝ่ายผลิต และฝ่ายควบคุมคุณภาพสินค้าจะทำการทดสอบและติดตามผลการผลิตที่ได้อย่างต่อเนื่อง เพื่อให้แน่ใจว่าสินค้าแร่โดโลไมต์ชนิดผงของบริษัทฯ สามารถผลิตได้ตามมาตรฐานและความต้องการของลูกค้า

ทั้งนี้ ภายหลังจากการปรับปรุงแผนการผลิตแร่โดโลไมต์ชนิดผงตามที่กล่าวในข้างต้น บริษัทฯ เชื่อมั่นว่าแผนการผลิตและจำหน่ายแร่โดโลไมต์ชนิดผงของบริษัทฯ จะสามารถส่งมอบให้ลูกค้าได้ตามแผน หรือปริมาณการสั่งซื้อได้

4) ความเสี่ยงจากการผลิตหินอุตสาหกรรมไม่ได้ตามเป้าหมาย

ในกระบวนการผลิตหินอุตสาหกรรมของบริษัทฯ ซึ่งต้องใช้แหล่งหินที่มีตามธรรมชาติเป็นวัตถุดิบหลักในการผลิตสินค้า และโดยข้อมูลสภาพของหินในแต่ละชั้นอาจมีการเปลี่ยนแปลงไปตามพื้นที่ หรือชั้นหินของเปลือกโลก ส่งผลให้ในกระบวนการผลิตของบริษัทฯ ในแต่ละครั้งอาจจะได้ปริมาณหิน หรืออัตราการผลิต (yield) ที่แตกต่างกันออกไป ทั้งนี้ขึ้นอยู่กับคุณภาพของหินที่ได้จากการระเบิดในขั้นตอนการผลิตช่วงแรก แม้ว่าบริษัทฯ จะมีการเจาะสำรวจคุณภาพของหินก่อนวางแผนการผลิต และนำหินเข้าสู่กระบวนการผลิต แต่เนื่องด้วยปัจจัยพื้นฐานทางธรรมชาติก็อาจเป็นไปได้ที่จะมีการผสมของหินแดง หินผุ ในสัดส่วนที่ทำให้อัตราการผลิต (yield) ในการผลิตสินค้าของบริษัทฯ ต่ำกว่าเป้าหมาย ส่งผลให้ผลิตภัณฑ์ที่ได้จากการผลิตอาจมีส่วนผสมของหินแดง หรือหินผุ ในปริมาณที่สูงเกินกว่ามาตรฐานของลูกค้า ซึ่งจะส่งผลต่อเนื่องให้การจำหน่ายสินค้าของบริษัทฯ ไม่ตรงตามแผนที่ประมาณการไว้

ภายหลังจากมีประเด็นการผลิตหินอุตสาหกรรมไม่ได้ตามเป้าหมาย บริษัทฯ ได้เพิ่มมาตรการในการผลิตที่มีประสิทธิภาพมากขึ้น โดยการเจาะสำรวจเพิ่มขึ้น เพื่อเพิ่มคุณภาพวัตถุดิบหน้าเหมือง พร้อมกับการปรับปรุงการผลิตให้สอดคล้องกับวัตถุดิบที่ป้อนเข้าโรงโม่ รวมถึงการควบคุมคุณภาพของสินค้า โดยการสุ่มตรวจสอบเพื่อลดการมีส่วนผสมของสินค้าไม่ได้คุณภาพ และแยกกองเพื่อไม่ให้ปนกับสินค้าที่มีคุณภาพดี พร้อมกันนี้บริษัทฯ ได้มอบหมายให้ฝ่ายขายจัดโปรโมชัน ในการจำหน่ายสินค้าให้กับลูกค้าที่สามารถใช้สินค้าที่มีส่วนผสมของหินแดง หรือหินผุในสัดส่วนที่เหมาะสมได้

5) ความเสี่ยงด้านผลกระทบต่อสังคม และสิ่งแวดล้อม

การดำเนินกิจการที่กระทบต่อสิ่งแวดล้อมและสังคมของบริษัทฯ เป็นสิ่งที่หลีกเลี่ยงได้ยาก และบริษัทฯ ก็ตระหนักดีถึงผลกระทบจากการประกอบธุรกิจของบริษัทฯ ที่ทำให้เกิดมลภาวะทั้งทางด้านเสียง และการสั่นสะเทือนจากการระเบิดเหมืองเพื่อนำหินมาโม่บดย่อยให้ได้ขนาดและปริมาณตามความต้องการของลูกค้า รวมถึงการประกอบธุรกิจเหมืองยังทำให้เกิดผลกระทบกับสิ่งแวดล้อมจากฝุ่นละอองของหินทั้งจากกระบวนการผลิต และกระบวนการขนส่ง ซึ่งการกิจกรรมเหล่านี้จะส่งผลกระทบต่อสิ่งแวดล้อม และชุมชนบริเวณใกล้เคียง แต่อย่างไรก็ตามในการประกอบธุรกิจของบริษัทฯ ที่ผ่านมาได้ดำเนินการตามกฎระเบียบ และการควบคุมดูแลของทางภาครัฐและหน่วยงานที่เกี่ยวข้องมาอย่างต่อเนื่อง โดยหน่วยงานรัฐบาล และส่วนท้องถิ่นยังเข้ามามีบทบาทเกี่ยวกับการป้องกัน และแก้ไขผลกระทบของสังคมและสิ่งแวดล้อม โดยมีการกำหนดกฎหมาย และกฎระเบียบที่เกี่ยวข้องครอบคลุมถึงเรื่องการควบคุมมลพิษทั้งทางดิน น้ำ อากาศ การกำจัดและจัดการของเสีย สุขภาพ และความปลอดภัยในการทำงาน และการจัดการวัตถุที่เป็นอันตราย ซึ่งข้อกำหนดของหน่วยงานภาครัฐมีความละเอียดอ่อน และมีการเปลี่ยนแปลงแก้ไขอย่างต่อเนื่อง การบังคับใช้กฎหมายและระเบียบดังกล่าวบางกรณีขึ้นอยู่กับพิจารณาของหน่วยงานภาครัฐที่เกี่ยวข้อง

โดยในปี 2567 ที่ผ่านมาบริษัทฯ ได้เน้นย้ำในการให้ความสำคัญต่อผลกระทบของสังคมและสิ่งแวดล้อม จึงจัดให้มีการบริหารกระบวนการผลิต การขนส่งและการให้บริการ และกิจกรรมการทำงานต่างๆ ของบริษัทฯ อยู่ภายใต้กฎหมาย และกฎระเบียบที่เกี่ยวข้อง และกำหนดให้บริษัทฯ และบริษัทย่อยมีการควบคุมกระบวนการผลิต และกระบวนการขนส่งสินค้าให้อยู่ภายใต้มาตรฐานคุณภาพสิ่งแวดล้อม และกฎหมายที่เกี่ยวข้องอย่างต่อเนื่อง และเคร่งครัด โดยบริษัทฯ และบริษัทย่อยจัดให้มีการติดตาม ตรวจสอบผลกระทบด้านสิ่งแวดล้อมอย่างใกล้ชิด รวมทั้งมีการกำหนดได้มาซึ่งทรัพย์สิน (บัญชี 2)

นโยบาย ESG เพื่อควบคุมความเสี่ยงด้านสังคม และสิ่งแวดล้อม เช่น การจัดทำขั้นตอนและระเบียบการปฏิบัติงาน จัดทำรายงานผลการปฏิบัติตามมาตรการป้องกันและแก้ไขผลกระทบต่อสิ่งแวดล้อม รวมถึงจัดให้มีหน่วยงานชุมชนสัมพันธ์ในการปฏิสัมพันธ์กับชุมชนเพื่อรับฟังปัญหาของชุมชนที่อาจได้รับผลกระทบจากกระบวนการผลิต รวมถึงการเข้าไปมีส่วนร่วมในกิจกรรมต่างๆ ของชุมชนบริเวณรอบพื้นที่โครงการ เพื่อรับฟังปัญหาและสามารถแก้ไขได้อย่างถูกต้องและตรงกับความต้องการของคนในชุมชน

นอกจากนี้ เนื่องจากบริษัทฯ มีการปฏิบัติตามมาตรฐานควบคุมของภาครัฐอย่างเข้มงวด ทำให้บริษัทฯ ได้รับการรับรองมาตรฐานต่างๆ ที่เกี่ยวข้องกับธุรกิจและอุตสาหกรรม รวมถึงได้รับรางวัลที่เกี่ยวข้องกับการดำเนินงานและการจัดการด้านสังคมและสิ่งแวดล้อม อาทิเช่น

- ISO 14001:2015 ISO 9001:2015 และ ISO 45001:2018
- รางวัลเหมืองแร่สีเขียว (Green Mining Award)
- รางวัลสถานประกอบการที่มีมาตรฐานสากลว่าด้วยความรับผิดชอบต่อสังคม (CSR-DPIM Award)
- รางวัลอุตสาหกรรมสีเขียว (Green Industry) ระดับที่ 3 ระบบสีเขียว (Green System) บริหารจัดการสิ่งแวดล้อมอย่างเป็นระบบ จัดโดยกระทรวงอุตสาหกรรม

โดยในปี 2567 ที่ผ่านมา บริษัทฯ ไม่ได้รับข้อร้องเรียน หรือการปฏิบัติที่ไม่เป็นธรรมและส่งผลกระทบต่อสิ่งแวดล้อม และชุมชนบริเวณรอบเหมืองหินแต่อย่างใด โดยบริษัทฯ จะยังคงยึดมั่นในหลักการการประกอบกิจการโดยคำนึงถึงผลกระทบที่มีต่อสิ่งแวดล้อม และสังคมเป็นสำคัญ

6) ความเสี่ยงในการต่ออายุประทานบัตร และใบอนุญาตในการประกอบกิจการเหมืองหินและแร่

ในการดำเนินธุรกิจของบริษัทฯ และบริษัทย่อยจะต้องทำการขอใบอนุญาตจากหน่วยงานที่เกี่ยวข้องหลายหน่วยงาน ใบประกอบกิจการเหมืองหินหลักที่ต้องมีคือ ประทานบัตร ซึ่งเป็นใบอนุญาตที่ต้องใช้ในการทำเหมืองหินปูนและแร่โดโลไมต์ ที่จังหวัดราชบุรี และเหมืองหินแกรนิต ที่จังหวัดชลบุรีโดยปกติจะได้รับใบอนุญาตในการทำเหมือง 10-30 ปี และยังขึ้นอยู่กับแผนการทำเหมืองและข้อมูลประกอบการทำเหมืองอื่นๆ ที่ผู้ประกอบการทำเหมืองต้องยื่นขออนุญาตจากหน่วยงานที่เกี่ยวข้อง รวมไปถึงใบอนุญาตอื่นๆ ที่บริษัทฯ และบริษัทย่อยมีความจำเป็นต้องใช้ในการประกอบกิจการ เช่น ใบอนุญาตประกอบกิจการการควบคุมประเภทที่ 3 ใบอนุญาตประกอบกิจการที่เป็นอันตรายต่อสุขภาพ ใบอนุญาตมีซึ่งยุทธภัณฑ์ ใบอนุญาตให้ซื้อ มี ใช้น้ำ และย้ายวัตถุระเบิดได้ตามชนิดและจำนวนที่ระบุ ซึ่งใบอนุญาตดังกล่าวเป็นปัจจัยสำคัญต่อการดำเนินธุรกิจของบริษัทฯ และส่วนใหญ่ใบอนุญาตจะต้องต่ออายุราย 1-3 ปี หรือมีกำหนดต่ออายุตามแต่ละหน่วยงานกำหนด ดังนั้นหากบริษัทฯ และบริษัทย่อยไม่ได้รับการต่ออายุใบอนุญาต หรือขั้นตอนในการได้รับการต่อใบอนุญาตมีความล่าช้าออกไป อาจส่งผลให้บริษัทฯ และบริษัทย่อยไม่สามารถดำเนินกิจการได้ตามปกติ หรือต้องปรับเปลี่ยนแผนการผลิต และการจำหน่ายให้สอดคล้องกับใบอนุญาตที่มี ซึ่งจะส่งผลกระทบต่อผลประกอบการโดยรวมของบริษัทฯ ในอนาคต

ทั้งนี้ บริษัทฯ และบริษัทย่อยมีหน้าที่ต้องไปต่ออายุใบอนุญาตจากหลายหน่วยงานที่เกี่ยวข้อง ได้แก่ กระทรวงอุตสาหกรรม อุตสาหกรรมจังหวัด กรมอุตสาหกรรมพื้นฐานและการเหมืองแร่ สำนักงานอุตสาหกรรมพื้นฐานและการเหมืองแร่เขต สำนักงานนโยบายและแผนทรัพยากรธรรมชาติและสิ่งแวดล้อม ที่ว่าการอำเภอ สถานีตำรวจ เจ้าหน้าที่กรมการปกครอง คณะกรรมการจังหวัด กระทรวงมหาดไทย กรมการอุตสาหกรรมทหาร เจ้าหน้าที่ทหาร กระทรวงกลาโหม สำนักจัดการทรัพยากรป่าไม้ท้องที่ กรมป่าไม้ องค์การบริหารส่วนตำบล กรมศิลปากร เป็นต้น ความเสี่ยงนี้อาจส่งผลกระทบต่อ การดำเนินงานและแผนธุรกิจอื่นๆ ของบริษัทฯ และบริษัทย่อยในอนาคตได้ เพื่อป้องกันความเสี่ยงที่อาจเกิดขึ้น บริษัทฯ จึงได้กำหนดขั้นตอนการขอใบอนุญาตในการประกอบธุรกิจเหมืองหินและแร่ไว้เป็นลายลักษณ์อักษร รวมถึงจัดตั้งหน่วยงานฝ่ายพัฒนาและประสานงานโครงการ และส่วนงานธุรการแผนกเหมืองหินรับผิดชอบดูแลโดยตรงในการต่ออายุ ประทานบัตร และใบอนุญาตในการประกอบกิจการต่างๆ โดยมีการจัดวางแผนการทำงานล่วงหน้าเป็นรายปีและติดตามความคืบหน้าอย่างต่อเนื่อง

อย่างไรก็ตาม ในปี 2567 ที่ผ่านมาบริษัทฯ และบริษัทย่อยสามารถต่อใบอนุญาตที่เกี่ยวข้องกับการประกอบธุรกิจได้อย่างครบถ้วน เนื่องจากบริษัทฯ และบริษัทย่อยมีนโยบายปฏิบัติตามกฎระเบียบ และข้อบังคับของหน่วยงาน

ราชการอย่างเคร่งครัด โดยไม่ปรากฏว่ามีใบอนุญาตใดที่บริษัทฯ และบริษัทย่อยมีความจำเป็นต้องใช้ในการประกอบธุรกิจ
สิ้นสุดอายุ หรือไม่ได้รับการต่ออายุจนมีผลให้ไม่สามารถปฏิบัติงานได้อย่างต่อเนื่อง

7) ความเสี่ยงจากการเปลี่ยนแปลงนโยบาย กฎระเบียบ ข้อบังคับ และกฎหมายต่างๆ ของภาครัฐ

การประกอบธุรกิจเหมืองจะอยู่ภายใต้การกำกับดูแลและควบคุมโดยหน่วยงานภาครัฐหลายหน่วยงาน การเปลี่ยนแปลงของนโยบายและกฎระเบียบต่างๆ ของภาครัฐ อาทิ กฎหมายและข้อบังคับเกี่ยวกับการดำเนินการของเหมือง และกฎระเบียบที่กำหนดกรอบระยะเวลาของการขอหรือต่อใบอนุญาต อาจส่งผลกระทบต่อทั้งทางบวกและทางลบต่อการดำเนินธุรกิจและผลประกอบการของบริษัทฯ อย่างไรก็ตาม เพื่อเป็นการป้องกันความเสี่ยงดังกล่าวเกิดขึ้น บริษัทฯ และบริษัทย่อยจึงมีแนวทางในการดำเนินงานเพื่อป้องกันความเสี่ยงจากการเปลี่ยนแปลงนโยบายและกฎระเบียบต่างๆ ของภาครัฐ โดยได้หมั่นศึกษา และติดตามการเปลี่ยนแปลงของกฎระเบียบที่เกี่ยวข้องอย่างสม่ำเสมอและต่อเนื่อง เพื่อที่บริษัทฯ และบริษัทย่อยสามารถปฏิบัติตามกฎระเบียบได้อย่างถูกต้องและสามารถรับมือต่อการเปลี่ยนแปลงได้ทันทั่วถึง

ทั้งนี้ ในปี 2567 ที่ผ่านมามีบริษัทฯ ได้เข้าจดทะเบียนในตลาดหลักทรัพย์ เอ็ม เอ ไอ เป็นครั้งแรก เพื่อให้การปฏิบัติหน้าที่และความรับผิดชอบรวมถึงการปฏิบัติตามกฎระเบียบของสำนักงานคณะกรรมการกำกับหลักทรัพย์และตลาดหลักทรัพย์ (“สำนักงาน ก.ล.ต.”) และตลาดหลักทรัพย์แห่งประเทศไทย (“ตลาดหลักทรัพย์”) บริษัทฯ ได้มีแต่งตั้งฝ่ายกฎหมายและสำนักเลขานุการบริษัท เพื่อทำหน้าที่ในการปฏิบัติตามกฎระเบียบ ข้อบังคับ และกฎหมายต่างๆ ของสำนักงาน ก.ล.ต. และตลาดหลักทรัพย์

8) ความเสี่ยงจากการพึ่งพิงลูกค้ารายใหญ่

เนื่องจากบริษัทฯ มีการจำหน่ายสินค้าให้กับลูกค้ากลุ่มคอนกรีตผสมเสร็จรายใหญ่ซึ่งเป็นกลุ่มบริษัทเอกชนในอุตสาหกรรมเดียวกัน โดยในปี 2566 ปี 2567 มีสัดส่วนรายได้อยู่ที่ประมาณร้อยละ 34.72 และ 21.43 ตามลำดับ ของรายได้จากธุรกิจเหมือง ซึ่งในกรณีที่ลูกค้ากลุ่มดังกล่าวไม่ซื้อสินค้าของบริษัทฯ หรือบริษัทฯ มีความขัดแย้งกับกลุ่มลูกค้าดังกล่าว อาจส่งผลกระทบต่อเปลี่ยนแปลงของรายได้ และผลประกอบการของบริษัทฯ และบริษัทย่อย ซึ่งตลอดระยะเวลาที่ผ่านมาบริษัทฯ และบริษัทย่อยมีความสัมพันธ์อันดีกับกลุ่มลูกค้ารายดังกล่าวมาอย่างต่อเนื่อง และกลุ่มลูกค้าดังกล่าวเป็นบริษัทที่รู้จักในกลุ่มอุตสาหกรรม มีความมั่นคงทางฐานะทางการเงิน และได้ติดต่อซื้อขายกับบริษัทฯ มาเป็นระยะเวลาอันยาวนาน ตลอดจนมีการจ่ายชำระหนี้อย่างสม่ำเสมอ ส่งเสริมให้บริษัทฯ มีความมั่นคงและเติบโตมาอย่างต่อเนื่อง เพื่อเป็นแนวทางการป้องกันความเสี่ยง ผู้บริหารของบริษัทฯ ได้มีการควบคุมดูแลให้กระบวนการผลิตผลิตภัณฑ์ของบริษัทฯ มีคุณภาพ มีปริมาณสำรองที่เพียงพอต่อการขาย และตรงตามความต้องการของลูกค้า รวมถึงมีบริการหลังการขายที่มีประสิทธิภาพ อีกทั้ง บริษัทฯ ยังมีแผนที่จะขยายการขายสินค้าไปยังลูกค้ารายย่อยและลูกค้ารายใหม่ที่อยู่ในอุตสาหกรรมอื่นๆ เพิ่มขึ้น โดยบริษัทฯ มีนโยบายที่จะไม่พึ่งพิงลูกค้ารายใดรายหนึ่งหรือมุ่งเน้นไปในอุตสาหกรรมใดอุตสาหกรรมหนึ่ง บริษัทฯ จะบริหารสัดส่วนของลูกค้ารายใหญ่และลูกค้ารายย่อยให้เหมาะสม ซึ่งจะเห็นว่าในปี 2566 - ปี 2567 บริษัทฯ มีสัดส่วนรายได้ของลูกค้ารายใหญ่อ้างวาลลดลง และมีสัดส่วนรายได้ของลูกค้ารายใหม่รายอื่นๆ เพิ่มขึ้น

9) ความเสี่ยงจากการพัฒนาผลิตภัณฑ์ใหม่

เนื่องจากบริษัทฯ เป็นที่รู้จักและได้รับการยอมรับในฐานะเป็นผู้ผลิตและจำหน่ายหินอุตสาหกรรมชนิดหินปูนและหินแกรนิตมายาวนาน นอกจากนี้ ตั้งแต่ปี 2564 บริษัทฯ มีการลงทุน และพัฒนาผลิตภัณฑ์ใหม่โดยการผลิตแร่โดโลไมต์ชนิดก้อนแบ่งเป็นแร่โดโลไมต์ขนาด 0-30 มม. ขนาด 30-60 มม. และขนาด 60-100 มม. ซึ่งเป็นผลิตภัณฑ์ใหม่ โดยบริษัทฯ ยังไม่เป็นที่รู้จักอย่างกว้างขวางในอุตสาหกรรมนี้ โดยแร่โดโลไมต์เป็นแร่ที่ใช้เป็นวัตถุดิบในอุตสาหกรรมผลิตกระจก บรรจุก๊าซชนิดแก้ว การผลิตเหล็ก อุตสาหกรรมซีเมนต์ และภาคการเกษตรในการปรับสภาพดินและบำบัดน้ำ เป็นต้น ซึ่งเป็นการใช้หินอุตสาหกรรมในรูปแบบใหม่นอกจากการใช้หินเพื่อการก่อสร้างเท่านั้น และในปี 2566 บริษัทฯ ได้พัฒนาผลิตภัณฑ์ใหม่จากการต่อยอดผลิตภัณฑ์แร่โดโลไมต์ชนิดก้อน เป็นผลิตภัณฑ์แร่โดโลไมต์ชนิดผง ซึ่งถือได้ว่าเป็นการเพิ่มมูลค่าของผลิตภัณฑ์แร่โดโลไมต์ชนิดก้อนที่บริษัทฯ เริ่มพัฒนามาในปี 2564 โดยบริษัทฯ คาดหวังว่า

ผลิตภัณฑ์แร่โดโลไมต์ชนิดผงจะเป็นสินค้าที่ขยายกลุ่มลูกค้าไปยังฐานลูกค้าที่บริโภคสินค้าที่มีมูลค่าสูงขึ้น อีกทั้งยังเป็นการใช้ประโยชน์จากวัตถุดิบที่บริษัทฯ มีอยู่อย่างจำกัดให้เกิดประโยชน์สูงสุด

ทั้งนี้ การลงทุนขยายผลิตภัณฑ์ใหม่ทั้งในส่วนของแร่โดโลไมต์ชนิดก้อน และแร่โดโลไมต์ชนิดผงนั้นยังใช้เงินลงทุนค่อนข้างที่สูง และต้องใช้ระยะเวลาในการพัฒนาสินค้าให้ตรงตามมาตรฐานที่ลูกค้ากำหนด หากบริษัทฯ ไม่สามารถผลิต และขยายฐานลูกค้ากลุ่มใหม่ให้ตรงตามเป้าหมายที่วางไว้ได้ อาจส่งผลกระทบต่อบริษัทฯ รายได้ในส่วนของผลิตภัณฑ์ใหม่ตลาดเคลื่อนไปจากประมาณการที่วางไว้ และอาจจะส่งผลกระทบต่อผลการดำเนินงานของบริษัทฯ ในอนาคตได้ นอกจากนี้กลุ่มลูกค้าของผลิตภัณฑ์ใหม่นั้นไม่เพียงแต่เป็นลูกค้าเดิมของบริษัทฯ แต่ยังเป็นกลุ่มลูกค้าใหม่ที่เป็นผู้ประกอบการในอุตสาหกรรมอื่นๆ ด้วย ซึ่งอาจต้องใช้ระยะเวลาในการปรับระบบการทำงานให้สอดคล้องกัน อย่างไรก็ตาม บริษัทฯ จัดให้มีแนวทางในการบริหารความเสี่ยงโดยมีการผลิตสินค้าที่มีคุณภาพและสอดคล้องกับความต้องการของลูกค้าได้หลากหลาย และจัดทำแผนการตลาดของแต่ละผลิตภัณฑ์ให้ตรงกับกลุ่มเป้าหมาย เพื่อสามารถขยายผลิตภัณฑ์แร่โดโลไมต์ให้เป็นที่รู้จักในตลาดมากขึ้น รวมถึงกำหนดให้หน่วยงานที่เกี่ยวข้องมีการตรวจสอบและติดตามผลประกอบการของบริษัทฯ ให้เป็นไปตามเป้าหมายที่วางไว้

โดยในปี 2567 รายได้จากการจำหน่ายแร่โดโลไมต์เพิ่มขึ้นจาก 34.82 ล้านบาทเป็น 65.34 ล้านบาท หรือมีรายได้เพิ่มขึ้นจำนวน 30.52 ล้านบาทเมื่อเทียบกับปี 2566 หรือคิดเป็นการเติบโตร้อยละ 87.63

10) ความเสี่ยงจากการแข่งขันในอุตสาหกรรม

เนื่องจากบริษัทฯ เป็นผู้ประกอบธุรกิจเหมืองซึ่งเป็นการแข่งขันระหว่างผู้ประกอบการรายอื่นภายในพื้นที่รัศมีใกล้เคียงประมาณไม่เกินกว่า 150 กิโลเมตรจากที่ตั้งเหมือง อีกทั้งกลุ่มลูกค้าก็จะอยู่ในรัศมีไม่เกิน 150 กิโลเมตรด้วยเช่นกัน และเนื่องจากประเภหินอุตสาหกรรมเพื่อการก่อสร้างเป็นสินค้าโภคภัณฑ์ซึ่งเป็นสินค้าที่มีลักษณะคล้ายกันของแต่ละกิจการ ดังนั้นราคาซื้อขายซึ่งรวมถึงต้นทุนการขนส่งจึงเป็นปัจจัยสำคัญในการตัดสินใจซื้อของลูกค้า ข้อจำกัดนี้อาจส่งผลกระทบต่อบริษัทฯ ในกรณีที่มีผู้ผลิตรายใหม่เข้ามาในรัศมี 150 กิโลเมตร หรือลูกค้าอาจมีการย้ายถิ่นฐานที่อยู่ออกจากเกินรัศมี 150 กิโลเมตร อาจทำให้บริษัทฯ และบริษัทฯ ย่อยเสียฐานลูกค้าหรือไม่สามารถขยายฐานลูกค้าได้ ซึ่งอาจทำให้บริษัทฯ ได้รับผลกระทบจากการลดลงของกำลังซื้ออย่างมีนัยสำคัญ ดังนั้น จากเหตุผลดังกล่าวอาจส่งผลกระทบต่อบริษัทฯ และบริษัทฯ ย่อยมีผลการดำเนินงาน และรายได้ไม่เป็นไปตามแผนของบริษัทฯ แต่อย่างไรก็ตาม บริษัทฯ มีแผนการดำเนินการบริหารจัดการความเสี่ยง โดยการจัดทำนโยบายและแนวปฏิบัติต่อลูกค้าไว้เป็นลายลักษณ์อักษร ซึ่งสอดคล้องกับหลักการกำกับดูแลกิจการที่ดี (Good Corporate Governance) ตัวอย่างเช่น จัดให้มีกระบวนการผลิตที่มีคุณภาพ ซึ่งสามารถผลิตผลิตภัณฑ์สินค้าที่มีคุณภาพสอดคล้องกับความต้องการของลูกค้าได้หลากหลาย รวมถึงปรับปรุงพัฒนาระบบการผลิต และยึดมั่นคำสัญญาต่อลูกค้า ซึ่งจะสามารถสร้างความเชื่อมั่นให้แก่ลูกค้าถึงความสามารถของบริษัทฯ และบริษัทฯ ย่อยในการผลิตสินค้าที่มีคุณภาพ และการให้บริการส่งมอบสินค้าตามระยะเวลาที่กำหนด

11) ความเสี่ยงจากอุบัติเหตุที่เกิดขึ้นจากการปฏิบัติงาน

บริษัทฯ ได้ตระหนักถึงความปลอดภัยของพนักงานในการปฏิบัติงาน ซึ่งอุบัติเหตุที่พบบ่อยระหว่างการปฏิบัติงานส่วนใหญ่นั้นมาจากอุบัติเหตุที่เกิดขึ้นระหว่างการขนส่ง หรืออุบัติเหตุที่เกี่ยวข้องกับยานพาหนะ โดยอาจส่งผลกระทบต่อผลการดำเนินงานของบริษัทฯ ระหว่างวัน หรือทำให้ลูกค้าได้รับของล่าช้าหรือไม่ตรงตามกำหนดได้ อย่างไรก็ตาม บริษัทฯ ได้มีการควบคุมไม่ให้เกิดความเสียหายต่อบริษัทฯ และบริษัทฯ ย่อยในอนาคต โดยบริษัทฯ ได้จัดทำคู่มือการปฏิบัติงานขนส่งเป็นลายลักษณ์อักษร และเผยแพร่คู่มือการปฏิบัติงานขนส่งดังกล่าวให้กับพนักงานและผู้ที่เกี่ยวข้องทุกระดับได้รับทราบและตระหนักถึงผลที่จะเกิดขึ้นหากพนักงานและผู้ที่เกี่ยวข้องไม่ปฏิบัติตาม ทั้งนี้ บริษัทฯ ได้กำหนดหน้าที่ความรับผิดชอบให้แก่หน่วยงานที่เกี่ยวข้อง และจัดให้มีผู้ควบคุมและติดตามผลการปฏิบัติงานอย่างสม่ำเสมอ เพื่อให้บริษัทฯ มีระบบและกระบวนการดำเนินงานเป็นไปอย่างมีประสิทธิภาพ และสร้างความเชื่อมั่นแก่ลูกค้า ผู้ถือหุ้น และผู้มีส่วนได้ส่วนเสีย

สำหรับความปลอดภัยระหว่างการผลิตในพื้นที่เหมือง โรงบดไม่หิน และโรงแต่งแร่ นั้น บริษัทฯ ได้กำหนดมาตรการและคู่มือการปฏิบัติงานที่เกี่ยวข้องกับความปลอดภัยในการปฏิบัติงานทุกกิจกรรมตามมาตรฐาน ISO เป็นลายลักษณ์อักษร นอกจากนี้ บริษัทฯ ได้กำหนดหน้าที่ความรับผิดชอบให้แก่หน่วยงานที่เกี่ยวข้อง รวมถึงจัดให้มีคณะกรรมการได้มาซึ่งทรัพย์สิน (บัญชี 2)

ความปลอดภัยในการทำงาน (คปอ.) ประเมินความเสี่ยงที่เกี่ยวข้องกับความปลอดภัยในการทำงานของพนักงานเป็นประจำ อีกทั้ง จัดอบรมให้ความรู้แก่พนักงานในเรื่องที่เกี่ยวข้องกับความปลอดภัยในการปฏิบัติงาน

อย่างไรก็ตามอุบัติเหตุที่เกิดขึ้นในช่วงปี 2567 ที่ผ่านมา ไม่ว่าจะเป็นอุบัติเหตุที่เกี่ยวข้องกับการขนส่ง อุบัติเหตุที่เกี่ยวข้องกับการผลิต หรืออุบัติเหตุอื่นๆ ที่เกี่ยวข้องกับการปฏิบัติงานมีอัตราการบาดเจ็บและสูญเสียที่ลดลงกว่าปี 2566 เนื่องจากบริษัทฯ ยังมีการควบคุมที่ดีและอุบัติเหตุที่เกิดขึ้นนั้นยังไม่ได้ส่งผลกระทบต่อบริษัทฯ ในระดับที่รุนแรงจนถึงหยุดการดำเนินงานของพื้นที่เหมืองของบริษัทฯ

12) ความเสี่ยงจากภัยธรรมชาติ

เนื่องจากกระบวนการผลิตหินอุตสาหกรรมของทั้งเหมืองหินแกรนิตที่เหมืองหนองข่า และเหมืองหินปูนและแร่โดโลไมต์ที่เหมืองจอมบึง รวมถึงเหมืองใหม่ที่บริษัทฯ อาจจะทำให้การได้มาในอนาคต อยู่ในบริเวณภูเขา และหุบเขา ซึ่งมีโอกาสที่จะเกิดภัยธรรมชาติได้ตลอดเวลา เช่น ฝนตกหนัก พายุพัดผ่านในช่วงมรสุม หรือดินถล่มในช่วงระหว่างกระบวนการเปิดหิน ซึ่งเหตุการณ์ดังกล่าวอาจเกิดขึ้นได้ และอยู่นอกเหนือการควบคุมของบริษัทฯ ดังนั้น หากบริษัทฯ ได้รับผลกระทบจากภัยธรรมชาติ อาจเป็นสาเหตุให้บริษัทฯ ต้องหยุดการผลิตเป็นการชั่วคราว และหากเครื่องจักร และอุปกรณ์ได้รับความเสียหาย บริษัทฯ ก็จะได้รับผลกระทบจากการที่ต้องมีค่าใช้จ่ายในการซ่อมแซมเพิ่มขึ้น

อย่างไรก็ตาม ฝ่ายบริหาร และฝ่ายปฏิบัติการได้ตระหนักถึงประเด็นดังกล่าวเป็นอย่างดี แต่เนื่องจากทำเลและที่ตั้ง ของเหมืองทั้ง 2 เหมือง อาจจะไม่เสี่ยงไม่ได้ที่อาจมีความเสี่ยงจากภัยธรรมชาติที่อาจเกิดขึ้น โดยบริษัทฯ ได้ดำเนินการแก้ไขโดยการวางแผนการผลิตล่วงหน้า และหลีกเลี่ยงการผลิต หรือชะลอคำสั่งซื้อจากลูกค้าในช่วงหน้าฝน เพื่อให้การติดต่อซื้อขายระหว่างบริษัทฯ และลูกค้าเป็นไปอย่างต่อเนื่อง และเพื่อให้บริษัทฯ ไม่ได้รับผลกระทบจากสินค้าผลิตไม่เพียงพอต่อความต้องการของลูกค้าอันเนื่องมาจากภัยธรรมชาติ โดยเฉพาะช่วงหน้าฝนที่อาจส่งผลกระทบต่อกระบวนการผลิตหินของบริษัทฯ ไม่เป็นไปตามแผนหรือล่าช้าออกไป รวมถึงมีการจัดทำและทบทวนแผนควบคุมภาวะฉุกเฉิน เพื่อเตรียมความพร้อมในการรับมือกับภาวะฉุกเฉินที่อาจเกิดขึ้นได้อย่างมีประสิทธิภาพ และจากการวางแผนการผลิต และการบริหารจัดการสินค้าคงเหลือของบริษัทฯ ให้มีเพียงพอในช่วงหน้าฝน ส่งผลให้ผลการดำเนินงานของบริษัทฯ ไม่ได้รับผลกระทบในส่วนนี้

5.3.2. ความเสี่ยงด้านการเงิน

1) ความเสี่ยงจากต้นทุนทางการเงินเพิ่มขึ้น

เนื่องจากบริษัทฯ มีแผนที่จะเข้าลงทุนในการซื้อเหมืองใหม่เพื่อมาทดแทนเหมืองหินแกรนิตที่ปริมาณสำรองจะหมดในกลางปี 2569 ส่งผลให้บริษัทฯ ต้องมีการกู้ยืมเงินเพื่อมาลงทุน พร้อมกันนี้ในส่วนของเหมืองหินปูนจอมบึง ก็มีแผนที่จะลงทุนเพื่อขยายกำลังการผลิต และพัฒนาผลิตภัณฑ์ใหม่ เช่น ผลิตภัณฑ์แร่โดโลไมต์แบบผง (Dolomite Powder) ซึ่งมีความจำเป็นต้องใช้แหล่งเงินทุนเช่นเดียวกัน โดยแหล่งเงินทุนเพื่อมาลงทุนในการซื้อเหมืองใหม่ การขยายเหมือง หรือการลงทุนในเครื่องจักรและอุปกรณ์ ส่วนหนึ่งจะมาจาก การกู้ยืมเงินจากสถาบันการเงิน ซึ่งอาจทำให้ต้นทุนทางการเงินของบริษัทฯ เพิ่มขึ้น และอาจมีความเสี่ยงกับบริษัทฯ ต้องชำระเงินต้น และดอกเบี้ยเพิ่มขึ้น และอาจส่งผลกระทบต่อผลการดำเนินงานของบริษัทฯ และบริษัทฯ ย่อย อย่างไรก็ตาม บริษัทฯ และบริษัทฯ ย่อยได้มีการป้องกันความเสี่ยงที่อาจเกิดขึ้น โดยบริษัทฯ จะบริหารจัดการเงินทุนให้อัตราส่วนหนี้สินต่อส่วนของผู้ถือหุ้น (Total Liability to Total Equity Ratio) ให้อยู่ที่ไม่เกิน 1.50 เท่า ซึ่งจะเป็นไปตามนโยบายการบริหารจัดการของบริษัทฯ โดยจากเดิมบริษัทฯ มีอัตราส่วนหนี้สินต่อส่วนของผู้ถือหุ้นในปี 2567 เท่ากับ 0.10 เท่า ซึ่งยังอยู่ในเกณฑ์ที่ค่อนข้างต่ำ ดังนั้น จากข้อมูลดังกล่าวข้างต้น บริษัทฯ เห็นแล้วว่า การกู้ยืมเพื่อมาลงทุนในการซื้อเหมืองใหม่ การขยายเหมือง หรือการลงทุนในการขยายกำลังการผลิตหรือพัฒนาผลิตภัณฑ์ใหม่ จำนวนหนี้สินของบริษัทฯ ยังอยู่ในเกณฑ์ที่เหมาะสม และยังมีความสามารถในการชำระหนี้ได้อย่างดี

5.3.3. ความเสี่ยงที่เกิดขึ้นใหม่

1) ความเสี่ยงจากภัยคุกคามทางไซเบอร์ (Cyber Threat)

ในปัจจุบันการประกอบธุรกิจต่างๆ มีการนำระบบเทคโนโลยีสารสนเทศเข้ามาอำนวยความสะดวกในการดำเนินธุรกิจ ซึ่งอาจได้รับผลกระทบหากประสบภัยคุกคามทางไซเบอร์ (Cyber Threat) ทำให้การดำเนินธุรกิจหยุดชะงักหรือได้มาซึ่งทรัพย์สิน (บัญชี 2)

สูญเสียฐานข้อมูลที่สำคัญได้ เช่น ข้อมูลลูกค้า ข้อมูลการผลิต และข้อมูลด้านบัญชีการเงิน บริษัทฯ จึงได้ตระหนัก และกำหนดมาตรการป้องกันระบบข้อมูลสารสนเทศที่สำคัญของบริษัทฯ ดังนี้

- 1) มีการกำหนดนโยบายมาตรการด้านความปลอดภัยของระบบสารสนเทศ
- 2) ติดตั้งโปรแกรมป้องกันไวรัสและสแปมที่ได้มาตรฐาน โดยให้มีการอัปเดตโปรแกรมอย่างสม่ำเสมอ
- 3) คัดเลือกผู้ให้บริการ Email Hosting, Web Hosting, รวมถึงบริการด้านเทคโนโลยีสารสนเทศที่มีมาตรฐานและน่าเชื่อถือ
- 4) กำหนดวิธีการจัดการสำรองข้อมูลที่สำคัญของบริษัทฯ อย่างชัดเจนเป็นรูปธรรม
- 5) การตั้งชื่อผู้ใช้งานและรหัสผ่านในการใช้งานแต่ละระบบ ได้แก่ การเข้าใช้เครื่องคอมพิวเตอร์ การเข้าใช้งานเครือข่าย การเข้าถึงที่เก็บข้อมูลส่วนกลาง การเข้าถึงโปรแกรมในระบบปฏิบัติงานบัญชีการเงิน และระบบที่เกี่ยวข้อง

2) ความเสี่ยงที่เกิดจากการเปลี่ยนแปลงของพฤติกรรมและความต้องการของผู้บริโภค

จากการเปลี่ยนแปลงทางด้านเทคโนโลยี และพฤติกรรมผู้บริโภคที่เปลี่ยนแปลงได้อย่างรวดเร็ว หากผู้ประกอบการไม่สามารถปรับตัวเพื่อตอบสนองความต้องการของผู้บริโภคได้ จะทำให้บริษัทฯ ประสบปัญหาในการดำเนินธุรกิจ สำหรับบริษัทฯ มีความเสี่ยงที่เกิดจากการเปลี่ยนแปลงของพฤติกรรมและความต้องการของผู้บริโภคจากการตื่นตัวด้านสังคม สิ่งแวดล้อม และธรรมาภิบาล เช่น การรณรงค์การซื้อสินค้าจากบริษัทที่มีการดูแลด้านสิ่งแวดล้อม ชุมชน และการประกอบกิจการด้วยหลักธรรมาภิบาลที่ดี ความต้องการที่จะทราบถึงแหล่งที่มาของสินค้าที่บริโภค หรือใช้งาน มาตรการในการดูแลไม่ให้มีการใช้แรงงานที่ผิดกฎหมาย เป็นต้น ดังนั้นหากบริษัทฯ ไม่มีการกำหนดนโยบายที่ดูแลเรื่องดังกล่าวอย่างชัดเจน ก็อาจเป็นเหตุให้ไม่สามารถจำหน่าย หรือทำธุรกรรมกับกลุ่มลูกค้าเหล่านี้ได้ ก็อาจจะทำให้ยอดขายของบริษัทฯ ลดลง และส่งผลต่อผลการดำเนินงานของบริษัทฯ อย่างไรก็ตาม บริษัทฯ ให้ความสำคัญต่อความเสี่ยงดังกล่าว โดยมีการศึกษาและติดตามความต้องการผู้บริโภคอย่างสม่ำเสมอ รวมถึงบริษัทฯ กำหนดนโยบายเกี่ยวกับ ESG และการรับรองมาตรฐาน ISO เพื่อพัฒนาผลิตภัณฑ์ที่ตอบสนองต่อการเปลี่ยนแปลงดังกล่าวได้

5.3.4. ความเสี่ยงด้านชื่อเสียงองค์กร

ปัจจุบันเทคโนโลยีสารสนเทศเข้ามามีส่วนร่วมในการใช้ชีวิต และการสื่อสารของผู้คนเป็นอย่างมาก โดยเทคโนโลยีสารสนเทศในปัจจุบันนั้นมีความรวดเร็วในการสื่อสารหรือส่งสารจากอีกฝ่ายหนึ่งไปยังอีกฝ่ายหนึ่ง เนื่องด้วยผู้มีส่วนได้เสียของบริษัทฯ นั้นมีความคิดและความคาดหวังที่แตกต่างกัน ซึ่งอาจทำให้การสื่อสารข้อมูลที่เกี่ยวข้องกับบริษัทฯ ที่แตกต่างกัน ดังนั้น จากปัจจัยดังกล่าวหากเกิดเหตุการณ์ใดๆ ที่ทำให้ไม่เป็นที่น่าพอใจต่อผู้มีส่วนได้เสียของบริษัทฯ ก็จะมีความเสี่ยงที่จะส่งผลกระทบต่อชื่อเสียงของบริษัทฯ ในวงกว้างได้อย่างรวดเร็วด้วยเทคโนโลยีสารสนเทศของการสื่อสารในปัจจุบัน อย่างไรก็ตาม บริษัทฯ กำหนดให้มีแนวทางในการบริหารความเสี่ยงจากคำร้องเรียนของผู้มีส่วนได้เสีย โดยจัดให้ผู้แทนฝ่ายบริหารดำเนินการแก้ไขป้องกันโดยทันที และมีเจ้าหน้าที่คอยควบคุมเอกสารลงบันทึกในสมุดทะเบียนเข้าแฟ้มเพื่อติดตาม และตรวจสอบข้อเท็จจริง รวมทั้งจัดให้มีฝ่ายพัฒนาและประสานงานโครงการดูแลและสื่อสารข้อเท็จจริงของบริษัทฯ ให้แก่ผู้มีส่วนได้เสีย

5.3.5. ความเสี่ยงต่อการลงทุนของผู้ถือหลักทรัพย์

1) ความเสี่ยงจากความไม่แน่นอนของผลตอบแทนที่นักลงทุนคาดหวัง

ราคาหุ้นของบริษัทฯ อาจมีความผันผวน ซึ่งอาจเกิดจากปัจจัยหลายๆ อย่างที่ส่งผลกระทบต่อผู้ถือหุ้นทำให้ไม่ได้รับผลตอบแทนตามที่คาดหวัง โดยปัจจัยที่ส่งผลกระทบต่อผู้ถือหุ้น ได้แก่ การเปลี่ยนแปลงของราคาตลาดของสินค้า การเปลี่ยนแปลงนโยบาย และกฎข้อบังคับต่างๆ ของภาครัฐที่มีผลกระทบต่ออุตสาหกรรมและบริษัทฯ หรือการเกิดวิกฤตทางเศรษฐกิจและโรคระบาดต่างๆ เช่น สถานการณ์การแพร่ระบาดของโควิด-19 เป็นต้น ปัจจัยข้างต้นนี้อาจส่งผลกระทบต่อผลการดำเนินงานและราคาหุ้นของบริษัทฯ ได้ และอาจทำให้ผู้ถือหุ้นไม่ได้รับผลตอบแทนตามที่ความคาดหวัง อย่างไรก็ตาม เพื่อป้องกันความเสี่ยงเรื่องดังกล่าว บริษัทฯ จึงได้จัดทำการบริหารจัดการเพื่อหามาตรการในการเพิ่มรายรับ โดยการผลิตสินค้าที่มีคุณภาพให้สอดคล้องกับความต้องการของลูกค้าได้หลากหลาย ขยายฐานการผลิต รวมถึงดำเนินมาตรการได้มาซึ่งทรัพย์สิน (บัญชี 2)

ต่างๆ เพื่อลดต้นทุนและรายจ่ายเพื่อคงไว้ซึ่งความสามารถในการสร้างผลกำไรและผลตอบแทนสำหรับผู้ถือหุ้นของบริษัทฯ อีกทั้ง บริษัทฯ และบริษัทย่อยได้กำหนดนโยบายการจ่ายปันผลเป็นแนวทางปฏิบัติที่ชัดเจนไว้เป็นลายลักษณ์อักษร

2) ความเสี่ยงจากการมีผู้ถือหุ้นรายใหญ่ถือหุ้นเกินกว่าหรือเท่ากับร้อยละ 25

ณ วันที่ 31 ธันวาคม 2567 มีกลุ่มดร.จเรรัฐ ปิงคลาศัย เป็นผู้ถือหุ้นใหญ่คิดเป็นสัดส่วนร้อยละ 26.07 และมีนาย อิศุโอะ อะโน เป็นผู้ถือหุ้นใหญ่คิดเป็นสัดส่วนร้อยละ 25.67 ซึ่งสัดส่วนดังกล่าวส่งผลให้กลุ่มดร.จเรรัฐ ปิงคลาศัย และนาย อิศุโอะ อะโน แต่ละกลุ่มถือหุ้นเกินกว่าร้อยละ 25 แต่ไม่เกินร้อยละ 50 ซึ่งมีส่วนในการตัดสินใจอย่างมีสาระสำคัญในที่ประชุมผู้ถือหุ้น ยกเว้นเรื่องที่เกี่ยวข้องกับบังคับกำหนดให้ต้องมีการออกเสียง 3 ใน 4 ดังนั้นอาจทำให้ผู้ถือหุ้นรายย่อยไม่สามารถใช้สิทธิหรือรวบรวมสิทธิในการคัดค้านหรือเห็นด้วยกับมติในการประชุมผู้ถือหุ้นได้

อย่างไรก็ตาม บริษัทฯ ได้กำหนดหน้าที่ความรับผิดชอบของคณะกรรมการชุดต่างๆ เข้ามามีหน้าที่ในการตรวจสอบไม่ให้เกิดความขัดแย้งทางผลประโยชน์ และได้แต่งตั้งกรรมการที่เป็นกรรมการอิสระจำนวน 4 ท่าน และกรรมการอิสระจำนวน 3 ท่าน ได้รับการแต่งตั้งเป็นกรรมการตรวจสอบ โดยคณะกรรมการตรวจสอบจะทำหน้าที่ตรวจสอบและพิจารณาเพื่อให้รายการที่อาจก่อให้เกิดความขัดแย้งทางผลประโยชน์เป็นไปตามกฎหมายและกฎเกณฑ์ ทั้งนี้ เพื่อให้มั่นใจว่ารายการดังกล่าวสมเหตุสมผลและเป็นประโยชน์สูงสุดต่อบริษัทฯ รวมทั้งมีความโปร่งใส และตรวจสอบได้

5.3.6. ความเสี่ยงด้านความยั่งยืน

ความเสี่ยงด้านความยั่งยืน คือ ความเสี่ยงที่เกี่ยวข้องกับประเด็นด้านสิ่งแวดล้อม สังคม และบรรษัทภิบาล โดยความเสี่ยงที่เกี่ยวข้องกับประเด็นด้านสิ่งแวดล้อมที่เกี่ยวข้องกับบริษัทฯ ได้แก่ ความเสี่ยงจากการเปลี่ยนแปลงสภาพอากาศที่ส่งผลต่อภูมิอากาศและสภาพแวดล้อม เช่น ฝนไม่ตกตามฤดูกาล น้ำท่วม แผ่นดินไหว ซึ่งส่งผลให้การผลิตหยุดชะงัก หรือต้องเลื่อนออกไปจากกำหนดการเดิม หรือในกรณีของแบริโกลไมด์ หากสินค้าของบริษัทฯ มีความขึ้นในสัดส่วนที่เกินกว่ามาตรฐานของลูกค้า ก็จะทำให้สินค้าของบริษัทฯ อาจไม่สามารถส่งให้ลูกค้าตามกำหนด หรือที่มีข้อตกลงร่วมกัน ซึ่งจะกระทบต่อรายได้และผลประกอบการของบริษัทฯ อย่างไรก็ตาม บริษัทฯ คำนึงถึงความเสี่ยงดังกล่าว โดยมีการติดตามแผนการผลิตของบริษัทฯ เป็นประจำทุกสัปดาห์ และมีการรายงานให้ผู้บริหารรับทราบเป็นรายเดือน พร้อมทั้งวางแผนร่วมกับลูกค้าในการกำหนดระยะเวลาในการส่งมอบสินค้าทั้งที่มีการมารับสินค้าหน้าโรงงาน รวมถึงการติดตามการส่งมอบสินค้า ณ จุดรับมอบ และควบคุมให้สินค้ามีคุณภาพตรงตามที่ได้ตกลงร่วมกับลูกค้า เป็นต้น

5.3.7. ความเสี่ยงจากการลงทุนในหลักทรัพย์ต่างประเทศ

บริษัทฯ ยังไม่มีการลงทุนในหลักทรัพย์ต่างประเทศในปัจจุบัน

5.4. ประมาณการทางการเงินในปัจจุบัน

ไม่มี

5.5. รายชื่อคณะกรรมการ ผู้บริหาร และรายชื่อผู้ถือหุ้น 10 รายแรก ณ วันกำหนดรายชื่อเพื่อให้สิทธิแก่ผู้ถือหุ้นของบริษัทฯ

5.5.1. รายชื่อคณะกรรมการ ณ วันที่ 20 กุมภาพันธ์ 2568

ลำดับ	รายชื่อ	ตำแหน่ง
1	นายปรเมธี วิมลศิริ	กรรมการอิสระ / ประธานกรรมการ
2	นายจเรรัฐ ปิงคลาศัย	รองประธานกรรมการ / ประธานกรรมการบริหาร
3	นายอิจิโอะ อะโน	รองประธานกรรมการ
4	นายโยเฮ อะโน	กรรมการ
5	นายเจริญรัฐ ปิงคลาศัย	กรรมการ
6	นายทองวุฒ เวชชานูเคราะห์	กรรมการ

ได้มาซึ่งทรัพย์สิน (บัญชี 2)

ลำดับ	รายชื่อ	ตำแหน่ง
7	นายกฤตพันธ์ ปิงคลาศัย	กรรมการ
8	นายอภิสร์ ทองใหญ่ อัครวานันท์	กรรมการอิสระ / ประธานกรรมการตรวจสอบ
9	นายพิษณุ ทับทอง	กรรมการอิสระ / กรรมการตรวจสอบ
10	นายขวัญรัฐ ส่วนพงษ์	กรรมการอิสระ / กรรมการตรวจสอบ

5.5.2. รายชื่อผู้บริหาร ณ วันที่ 20 กุมภาพันธ์ 2568

ลำดับ	รายชื่อ	ตำแหน่ง
1	นายจเรรัฐ ปิงคลาศัย	ประธานบริหาร
2	นายทรงวุธ เวชชานูเคราะห์	ประธานเจ้าหน้าที่บริหาร
3	นายเจริญรัฐ ปิงคลาศัย	ประธานเจ้าหน้าที่ปฏิบัติการ
4	นางขวัญใจ เกษมสันนภา	ประธานเจ้าหน้าที่การเงิน
5	นายกฤตพันธ์ ปิงคลาศัย	ผู้อำนวยการอาวุโส ฝ่ายการขาย
6	น.ส.สุนันทา เตชะธโนปจัย	ผู้อำนวยการอาวุโส ฝ่ายกฎหมายและสำนักเลขานุการบริษัท ผู้อำนวยการอาวุโส ฝ่ายบริหารและพัฒนาองค์กร

5.5.3. รายชื่อผู้ถือหุ้น 10 รายแรก ณ วันที่ 30 ธันวาคม 2567

ลำดับ	รายชื่อ	จำนวนหุ้น (หุ้น)	%หุ้น
1	บริษัท ดราโก้ วัน จำกัด	79,069,650	25.74
2	MR. IKUO ANO	78,853,960	25.67
3	บริษัท ราเบกซ์ (ประเทศไทย) จำกัด	24,210,000	7.88
4	น.ส. วลัย ลิมสถายุรัตน์	13,000,000	4.23
5	นาย สิษสุริษย์ คุ้มภัย	10,426,300	3.39
6	นาย จารุรัฐ ปิงคลาศัย	7,000,000	2.28
7	นาย สยาม วัชรปรีชา	5,739,500	1.87
8	นาย ทรงวุธ เวชชานูเคราะห์	5,000,100	1.63
9	นาย เจริญรัฐ ปิงคลาศัย	5,000,000	1.63
10	นาย กมล เอี้ยววิวิกุล	3,600,000	1.17
รวมผู้ถือหุ้น 10 รายแรก		231,899,510.00	75.50
ผู้ถือหุ้นอื่น		75,235,090.00	24.50
รวม		307,134,600.00	100.00

ที่มา: บริษัทฯ

5.6. ข้อมูลอื่นที่อาจมีผลกระทบต่อการตัดสินใจของผู้ลงทุนอย่างมีนัยสำคัญ ไม่มี

6. ความเห็นของคณะกรรมการบริษัทฯ เกี่ยวกับความเพียงพอของเงินทุนหมุนเวียน

เงินทุนที่บริษัทฯ ใช้ในการเข้าลงทุนในหุ้นสามัญของ BTV เป็นเงินสดที่ได้รับจากกระแสเงินสดจากการดำเนินงานของบริษัทฯ จำนวน 212.79 ล้านบาทแต่จะมีการกู้เงินจากสถาบันการเงินสำหรับการลงทุนส่วนเพิ่มในเครื่องจักรและอุปกรณ์ฯ ของ BTV โดยคาดว่าจะกู้ยืมเงินจำนวนประมาณ 202.15 ล้านบาท ซึ่งจะถูกทยอยจ่ายชำระคืนภายในปี 2575

คณะกรรมการบริษัทฯ พิจารณาแล้วเห็นว่า บริษัทฯ จะมีสภาพคล่องเพียงพอสำหรับการดำเนินธุรกิจของบริษัทฯ โดยบริษัทฯ มีแหล่งเงินทุนจาก 2 ส่วน ประกอบด้วยกระแสเงินสดจากการดำเนินงานของบริษัทฯ และเงินกู้ยืมจากสถาบันการเงิน โดยบริษัทฯ ขออธิบายถึงที่มาของแหล่งเงินทุนทั้ง 2 ส่วน ดังนี้ เงินทุนภายในบริษัทฯ จากข้อมูลในงบ

ได้มาซึ่งทรัพย์สิน (บัญชี 2)

แสดงฐานะทางการเงิน ณ 31 ธันวาคม 2567 บริษัทฯ มีเงินสดและรายการเทียบเท่าเงินสดเท่ากับ 297.36 ล้านบาท และสินทรัพย์ทางการเงินที่เป็นเงินฝากประจำกับสถาบันการเงินที่มีอายุระหว่าง 3 เดือน ถึง 6 เดือน จำนวน 40.0 ล้านบาท รวมเงินสดและเงินฝากประจำ จำนวน 337.36 ล้านบาท และในงบกำไรขาดทุน สำหรับปีสิ้นสุด 31 ธันวาคม 2567 นั้น บริษัทฯ มีกำไรก่อนต้นทุนทางการเงิน และภาษีเงินได้นิติบุคคล เท่ากับ 67.55 ล้านบาท ส่วนเงินกู้ยืมจากสถาบันการเงิน นั้น บริษัทฯ มีวงเงินสำหรับลงทุนส่วนเพิ่มในเครื่องจักรและอุปกรณ์ ของ BTV จากสถาบันวงเงินทั้งสิ้น 385.00 ล้านบาท

7. คดีหรือข้อเรียกร้องที่มีสาระสำคัญซึ่งอยู่ระหว่างดำเนินการ

เมื่อวันที่ 15 ธันวาคม 2565 บริษัทฯ ราชบุรี เอ็นเตอร์ไพรส์ จำกัด (จำเลยที่ 1) และ บริษัท สโตนวัน จำกัด (มหาชน) (จำเลยที่ 2) ได้ถูกฟ้องเรียกค่าเสียหาย เนื่องจากการสร้างผลกระทบจากแรงระเบิดที่ก่อให้เกิดแรงสั่นสะเทือนแก่ที่พักและผู้อยู่อาศัย ทั้งนี้ เมื่อวันที่ 12 ธันวาคม 2566 ศาลชั้นต้นพิพากษายกฟ้องบริษัท สโตนวัน จำกัด (มหาชน) โดยที่ยังให้บริษัท ราชบุรี เอ็นเตอร์ไพรส์ จำกัด ต้องชำระค่าเสียหายให้แก่โจทก์ ต่อมา บริษัท ราชบุรี เอ็นเตอร์ไพรส์ จำกัด และ บริษัท สโตนวัน จำกัด (มหาชน) ได้มีการยื่นอุทธรณ์คำพิพากษา ซึ่งเมื่อวันที่ 4 พฤศจิกายน 2567 ศาลอุทธรณ์มีความเห็นในทางเดียวกันกับศาลชั้นต้น และบริษัทฯ ไม่มีแผนที่จะยื่นฎีกาต่อในอนาคต บริษัทฯ จึงบันทึกประมาณการหนี้สินจากคดีความข้างต้นจำนวน 0.66 ล้านบาทในงบการเงินปี 2567

ทั้งนี้ บริษัทฯ และบริษัทย่อย ได้ปฏิบัติตามการใช้วัตถุระเบิดตามมาตรฐานวิชาชีพวิศวกรเหมือง และกฎหมายที่เกี่ยวข้องอย่างเคร่งครัดมาโดยตลอด รวมถึง บริษัทฯ เลือกใช้วัตถุระเบิดที่มีต้นทุนสูงในกระบวนการผลิต เพื่อลดผลกระทบจากแรงสั่นสะเทือน ได้แก่ ประเภทที่ใช้เชื้อประทุไม่ใช้ไฟฟ้าชนิดวงเวลา (Non-electric Delay detonator) ซึ่งเป็นเชื้อประทุทรงประสิทธิภาพสูงสุด และมีความปลอดภัยสูง รวมถึงยังสามารถควบคุมแรงระเบิด ทิศทาง เสียง และแรงสั่นสะเทือนได้ดี นอกจากนี้ บริษัทฯ มีการตรวจวัดแรงสั่นสะเทือนด้วยเครื่องมือที่ได้มาตรฐานในอุตสาหกรรม ทั้งจากผู้ประเมินตรวจติดตามภายนอก และภายในบริษัทฯ เอง ก็มีการติดตั้งตรวจวัดค่าแรงสั่นสะเทือน ทั้งนี้ ค่าที่วัดได้ไม่เกินเกณฑ์มาตรฐานตามข้อกำหนดของรายงานผลกระทบทางสิ่งแวดล้อม (EIA) รวมถึงขอบเขตที่กฎหมายกำหนดทุกประการ

8. ผลประโยชน์หรือรายการที่เกี่ยวข้องกันระหว่างบริษัทฯ กับกรรมการ ผู้บริหาร และผู้ถือหุ้นที่ถือหุ้นทางตรงหรือทางอ้อมตั้งแต่ร้อยละ 10 ขึ้นไป ระบุลักษณะของรายการหรือผลประโยชน์

กลุ่มบริษัทฯ มีการเข้าทำรายการระหว่างกันกับบุคคลหรือกิจการที่เกี่ยวข้องกันโดยมีการระบุรายละเอียดความสัมพันธ์ และรายการระหว่างกันที่นัยสำคัญในระหว่างงวด ดังต่อไปนี้

ลำดับ	ชื่อกิจการ	ลักษณะความสัมพันธ์
1.	บริษัท ราชบุรี เอ็นเตอร์ไพรส์ จำกัด ("RBE")	<ul style="list-style-type: none"> ■ เป็นบริษัทย่อย บริษัทฯ ถือหุ้นร้อยละ 99.99 ■ มีกรรมการและผู้บริหารร่วมกันกับบริษัทฯ 3 ท่าน ได้แก่ <ol style="list-style-type: none"> 1) ดร.จเรรัฐ ปิงคลาศัย 2) นายทรงวุธ เวชชานูเคราะห์ และ 3) นายเจริญรัฐ ปิงคลาศัย
2.	บริษัท เอ-โฮสต์ จำกัด ("A-HOST")	<ul style="list-style-type: none"> ■ มีผู้ถือหุ้นใหญ่ร่วมกัน คือ ดร.จเรรัฐ ปิงคลาศัย ■ มีกรรมการร่วมกันกับบริษัทฯ 2 ท่าน ได้แก่ <ol style="list-style-type: none"> 1) ดร.จเรรัฐ ปิงคลาศัย และ 2) นายทรงวุธ เวชชานูเคราะห์
3.	บริษัท มอเตอร์พลัส จำกัด ("Motor Plus") เป็นบริษัทย่อยของบริษัท มาสด้า ชลบุรี จำกัด (มหาชน)	<ul style="list-style-type: none"> ■ มีผู้ถือหุ้นใหญ่ร่วมกัน คือ ดร.จเรรัฐ ปิงคลาศัย นายเจริญรัฐ ปิงคลาศัย นายอิศริยา อะโน และนายโยเฮ อะโน โดยถือหุ้นใน Motor Plus ผ่านทางบริษัท มาสด้า ชลบุรี จำกัด (มหาชน) ■ มีกรรมการและผู้บริหารร่วมกันกับบริษัทฯ 3 ท่าน ได้แก่ <ol style="list-style-type: none"> 1) ดร.จเรรัฐ ปิงคลาศัย 2) นายเจริญรัฐ ปิงคลาศัย และ 3) นายกฤตนันท์ ปิงคลาศัย

นโยบายการกำหนดราคาที่มีการเปลี่ยนแปลงอย่างมีสาระสำคัญในระหว่างงวด 12 เดือนสิ้นสุดวันที่ 31 ธันวาคม 2567 มีดังต่อไปนี้

รายการ	นโยบายการกำหนดราคา
รายได้ค่าบริการ	ราคาตลาด / ราคาที่ตกลงร่วมกันตามสัญญา
รายได้ค่าบริหารจัดการ	ราคาที่ตกลงร่วมกันตามสัญญา
รายได้ค่าเช่า	ราคาที่ตกลงร่วมกันตามสัญญา
ขายสินทรัพย์	ราคาที่ตกลงร่วมกันตามสัญญา
ดอกเบี้ยรับ	ร้อยละ 2.05 – 2.50 ต่อปี
ซื้อสินค้า/ซื้อบริการ	ราคาที่ตกลงร่วมกันตามสัญญา
ซื้อสินทรัพย์	ราคาที่ตกลงร่วมกันตามสัญญา
ค่าเช่า	ราคาที่ตกลงร่วมกันตามสัญญา

บริษัทฯ มีรายการระหว่างกันกับกิจการที่เกี่ยวข้องกันโดยการมีผู้ถือหุ้น และ/หรือกรรมการร่วมกัน โดยรายการดังกล่าวเป็นไปตามการดำเนินงานธุรกิจปกติ ที่นอกจากจะคำนึงถึงผลประโยชน์สูงสุดของบริษัทฯ เป็นสำคัญแล้ว ยังสามารถเกื้อกูลธุรกิจในกลุ่มซึ่งจะให้ผลตอบแทนจากการลงทุนกลับมายังบริษัทฯ

รายการระหว่างกันที่เกิดขึ้น

สรุปรายละเอียดของรายการระหว่างกันของบุคคลหรือนิติบุคคลที่มีความขัดแย้งทางผลประโยชน์ (“บุคคลที่อาจมีความขัดแย้ง”) ที่มีการทำธุรกรรมกับบริษัทฯ หรือบริษัทย่อยเป็นดังนี้

รายการระหว่างกันระหว่างบริษัทฯ กับ บริษัทย่อย

1. บริษัท ราชนบุรี เอ็นเตอร์ไพรส์ จำกัด (“RBE”)

ลักษณะการประกอบธุรกิจ ผลิต และ จำหน่ายหิน ทราฟ / ธุรกิจเหมืองหินเพื่อใช้ในการก่อสร้าง

ลักษณะความสัมพันธ์ ลักษณะความสัมพันธ์ เป็นบริษัทย่อย ซึ่งบริษัทฯ ถือหุ้นร้อยละ 100 โดยมีกรรมการและผู้บริหารร่วมกับบริษัทฯ จำนวน 3 ท่าน ได้แก่ นายเจริญรัฐ ปิงคลาศัย นายทรงวุฒ เวชชานุเคราะห์ และนายเจริญรัฐ ปิงคลาศัย

ลักษณะของรายการ	ประเภทรายการ	มูลค่ารายการ (ล้านบาท)		ยอดคงค้าง (ล้านบาท)		ความเสมอภาคของผลของการทำรายการ
		ปี 2567	ปี 2566	ปี 2567	ปี 2566	
บริษัทฯ ให้บริการด้านการบริหาร จัดการกับ RBE โดยเรียกเก็บค่าบริการ เป็นค่าบริการจัดการ (Management fee) ค่า Marketing และค่าบำรุงรักษา และใช้งานโปรแกรม Navision และ ค่าใช้จ่ายอื่นๆของบริษัทฯที่ให้บริการแก่ RBE	<ul style="list-style-type: none"> รายได้จากการให้บริการ ดูกันอื่นๆ 	36.74	39.91	11.86	14.50	<p>รายการที่เกิดขึ้นเป็นการให้บริการด้านการบริหารจัดการแก่ RBE เนื่องจาก RBE มีความจำเป็นต้องใช้ทรัพยากรบุคคล และการบริหารงาน ด้านบัญชีการเงิน จัดซื้อ คัดเลือกสินค้า เทคโนโลยีสารสนเทศ กฎหมาย การตรวจสอบภายใน งานขาย และพัฒนาโครงการฯ จากบริษัทแม่ เพื่อ การดำเนินธุรกิจ ซึ่งทั้งหมดลงฝ่ายทำสัญญาในเล่มบังคับ 1 ปี</p> <ul style="list-style-type: none"> ค่าบริการบริหารจัดการ คำนวณจากค่าตอบแทนพนักงานที่เกิดขึ้นจริง โดยแบ่งสัดส่วน การทำงานระหว่างบริษัทฯ และ RBE และบวกกำไร 25% เป็นจำนวนเงิน 247 ล้านบาทต่อเดือน (Cost Plus) ค่าบริการรักษาและใช้งานโปรแกรม Navision คำนวณจาก ค่าใช้จ่ายบำรุงรักษาระบบ IT และ Navision แบ่งสัดส่วน ระหว่าง STX และ RBE 50% โดยบวกกำไร 5% เป็นจำนวนเงิน 97,000 บาทต่อเดือน (Cost plus) คำนวณขึ้นจากการจำหน่ายผลิตภัณฑ์หิน ของยอดขายผลิตภัณฑ์หินสุทธิจาก RBE ให้ STX (ตาม สัญญาที่ตกลงร่วมกัน) ค่าใช้จ่ายอื่นๆ ระหว่าง RBE กับ STX ของยอดค่าใช้จ่ายที่เกิดขึ้นจริง (ตามสัญญาที่ตกลงร่วมกัน)

ลักษณะของรายการ	ประเภทรายการ	มูลค่ารายการ (ล้านบาท)		ยอดคงค้าง (ล้านบาท)		ความเสมอภาคของผลของการทำรายการ
		ปี 2567	ปี 2566	ปี 2567	ปี 2566	
						<p>ความเห็นของคณะกรรมการตรวจสอบ</p> <p>คณะกรรมการตรวจสอบ มีความเห็นว่ารายการที่เกิดขึ้น มีความสมเหตุสมผลตามการค้าเป็นธุรกิจปกติของบริษัทฯ เนื่องจากทุกายการนั้นเกิดขึ้นเพื่อสนับสนุนการค้าเป็นธุรกิจตามโครงสร้างของกลุ่มบริษัทฯ อีกทั้งเงื่อนไขต่างๆ ของรายการนั้นมีความเหมาะสม</p>
บริษัทฯ ให้อุปยืมเงินกับ RBE	<ul style="list-style-type: none"> เงินให้อุปยืม ดอกเบี้ยรับ 	2.24	1.39	67.15	77.00	<p>รายการที่เกิดขึ้นเป็นการให้อุปยืมเงินระยะสั้นและระยะยาวแก่ RBE เนื่องจากมีความจำเป็นต้องสำรองเงินเพื่อจ่ายค่าวงเงินก่อสร้างงานไปรอดของงวดถัดไป โดยบริษัทฯ มีการคิดอัตราดอกเบี้ยเงินกู้ยืมอย่างเหมาะสม 2.05% - 2.50% ต่อปี ซึ่งจะทำให้การเรียกเก็บดอกเบี้ยเงินกู้เป็นรายได้</p> <p>ความเห็นของคณะกรรมการตรวจสอบ</p> <p>คณะกรรมการตรวจสอบ มีความเห็นว่ารายการที่เกิดขึ้น มีความสมเหตุสมผลเป็นการให้ความช่วยเหลือทางการเงินแก่บริษัทที่ย่อยที่บริษัทฯ ถือหุ้นร้อยละ 99.99 ซึ่งบริษัทฯ ได้รับผลตอบแทนสูงกว่าอัตราดอกเบี้ยเงินฝาก ทั้งนี้ อัตราดอกเบี้ยที่อ้างอิงจากสถาบันการเงินที่เสนอสินเชื่อให้ RBE และทำให้ RBE มีเงินทุนหมุนเวียนเพิ่มสภาพคล่องในการดำเนินงาน นอกจากนี้ RBE ไม่มีภาระค่าธรรมเนียมการใช้งานสินเชื่อ และไม่มีภาระบุคคลหรือหลักทรัพย์ค้ำประกัน</p>
บริษัทฯ ซื้อหินปูนสำเร็จรูปผลิตภัณฑ์ โดโด ไมล์ สิ้นค้า กิ่งสำเร็จรูปและผลผลิตพลอยได้ จาก RBE เพื่อขายต่อให้ลูกค้ารายใหญ่และรายย่อย	<ul style="list-style-type: none"> สิ้นค้า เจ้าหนี้การค้า 	185.97	181.41	15.16	15.02	<p>รายการที่เกิดขึ้นเป็นการซื้อหินปูนสำเร็จรูปผลิตภัณฑ์โดโด ไมล์ กิ่งสำเร็จรูปและผลผลิตพลอยได้ เช่น 20 มิล หิน Riprap หิน RBB, RBC, DLM 60-100 mm, DLM 0-30 mm., DLM 30-60 mm., DLM 100 Mesh, DLM 16-50 Mesh จาก RBE เพื่อขายต่อให้กับลูกค้ารายใหญ่และรายย่อย</p> <p>1) ผลผลิตหินที่หินกำหนดส่วนลด 25% ของประกาศราคาขายหินจอร์มิ่ง ยกเว้น</p> <ul style="list-style-type: none"> - หิน 20 mm. ส่วนลด 27% - หิน 6 mm. ส่วนลด 50% เพื่อสะท้อนราคาตลาดที่แท้จริง และต้องการระบาย กองสต็อก - หินฝุ่น ส่วนลด 70%

ลักษณะของรายการ	ประเภทรายการ	มูลค่ารายการ (ล้านบาท)		ยอดคงค้าง (ล้านบาท)		ความเสมอภาคของผลการทำการ
		ปี 2567	ปี 2566	ปี 2567	ปี 2566	
						<p>2) Dolomite กำหนดส่วนลด อ้างอิงจากราคาขายที่ตกลงกับลูกค้าภายนอก โดยมีส่วนลดที่ 5-50%</p> <ul style="list-style-type: none"> - DLM 60-100 mm. ส่วนลด 35% - DLM 30-60 mm. ส่วนลด 50% - DLM 0-30 mm. ส่วนลด 50% - DLM 100 mesh ส่วนลด 5% - DLM 16-50 mesh ส่วนลด 20% - DLM M 25 Kg. ส่วนลด 5% <p>ความเห็นของคณะกรรมการตรวจสอบ</p> <p>คณะกรรมการตรวจสอบ มีความเห็นว่ารายการที่เกิดขึ้น มีความสมเหตุสมผลตามการค้าเป็นธุรกิจปกติของบริษัทฯ ซึ่ง RBE เชื่อซายภายในการผลิตสินค้าจึงมุ่งเน้นแต่ด้านการผลิตเป็นหลัก ส่วนงานสนับสนุนธุรกิจ (Back Office) และงานด้านการขาย บริษัทฯ เป็นผู้ดำเนินการตามโครงสร้างธุรกิจของกลุ่มบริษัทฯ</p> <p>การที่บริษัทฯ ซื้อหินจาก RBE จึงมีลักษณะแบบ OEM (Original Equipment Manufacturer) ซึ่ง RBE จะขายหินทั้งหมดที่ผลิตได้ให้แก่บริษัทฯ โดยมีส่วนลดจากประกาศราคาขายให้ลูกค้าที่เหมาะสมเพื่อบริษัทฯ นำไปจำหน่ายต่อให้ลูกค้า</p>
บริษัทฯ ขายทรัพย์สิน จำนวน 20 รายการ ให้กับ RBE เพื่อใช้ในการผลิตได้ไม่เต็ม	<ul style="list-style-type: none"> ● ขายทรัพย์สิน ● ลูกหนี้อื่น 	0.02	7.29	-	6.83	<p>รายการที่เกิดขึ้นเป็นการขายทรัพย์สิน</p> <ul style="list-style-type: none"> - ผ้าใบเจาะตาไก่ Ultra New ขนาด 4.50x8.00 ม. จำนวน 20 รายการ ให้แก่ RBE เพื่อช่วยในการกันฝุ่นและความชื้นของวัสดุดิบในกระบวนการผลิตไดโนไมต์ ● ขายทรัพย์สิน : NBV บวกกำไร 5% <p>ความเห็นของคณะกรรมการตรวจสอบ</p> <p>คณะกรรมการตรวจสอบ มีความเห็นว่ารายการที่เกิดขึ้น มีความสมเหตุสมผลตามการค้าเป็นธุรกิจปกติของบริษัทฯ เนื่องจากทุกรายการนั้นเกิดขึ้นเพื่อสนับสนุนการค้าเป็นธุรกิจตามโครงสร้างธุรกิจของกลุ่มบริษัทฯ</p>

ลักษณะของรายการ	ประเภทรายการ	มูลค่ารายการ (ล้านบาท)		ยอดคงค้าง (ล้านบาท)		ความเสมอภาคของงบกำไรขาดทุน
		ปี 2567	ปี 2566	ปี 2567	ปี 2566	
<p>บริษัทฯ ให้เช่าเครื่องจักรในการผลิต RBE</p>	<p>ประเภทเช่า</p> <ul style="list-style-type: none"> ● รายได้ค่าเช่า ● ลูกหนี้อื่น 	-	9.77	-	-	<p>รายการที่เกิดขึ้นเป็นการให้เช่าเครื่องจักรและอุปกรณ์ RBE เนื่องจาก RBE มีความจำเป็นต่อเครื่องจักรในการผลิตสินค้า ได้แก่ เครื่องจักรและรถบรรทุก ซึ่งตั้งสต็อกฝ่ายทำสัญญาเช่าระยะเวลา 1 ปี และได้ขายทรัพย์สินให้เช่าทั้งหมดเมื่อเดือน ต.ค. 2567 จึงไม่มีค่าเช่าระหว่างกันในปี 2567</p> <p>ค่าเช่าคำนวณจากราคาทุนและหรือราคาตลาด บวกค่าใช้จ่าย 10% (Cost plus)</p> <p>ความเห็นของคณะกรรมการตรวจสอบ</p> <p>คณะกรรมการตรวจสอบ มีความเห็นว่าการรายการที่เกิดขึ้นมีความสมเหตุสมผลตามการค้าในธุรกิจปกติของบริษัทฯ เนื่องจากทุกรายการนั้นเกิดขึ้นเพื่อสนับสนุนการค้าในธุรกิจตามโครงสร้างธุรกิจของกลุ่มบริษัทฯ อีกทั้งเงื่อนไขต่างๆ ของรายการนั้นมีความเหมาะสม เนื่องจากเครื่องจักรทั้งหมดได้ใช้สำหรับการผลิตหินที่เหมืองจอมบึง โดยเครื่องจักรบางรายการยังไม่ครบกำหนดสัญญาสัญญาสัญญาจึงไม่สามารถโอนขายให้แก่ RBE ได้ และบางรายการเป็นการให้เช่าเพื่อเพิ่มประสิทธิภาพกำลังการผลิตเป็นการชั่วคราว</p>

รายการระหว่างกันระหว่างบริษัทฯ และบริษัทย่อย กับบริษัทที่เกี่ยวข้อง

1. บริษัท เอ-โฮสต์ จำกัด

ลักษณะการประกอบธุรกิจ

ลักษณะความสัมพันธ์

เจ้าหน้าที่คอมพิวเตอร์ โปรแกรมคอมพิวเตอร์ และบริการอื่นทางด้านสารสนเทศครบวงจร เป็นบริษัทที่มีกรรมการและผู้ถือหุ้นใหญ่ร่วมกันกับบริษัทฯ โดยนายเจริญ ینگคาลัย เป็นกรรมการ ประธานบริหารและผู้ถือหุ้นรายใหญ่ของบริษัทฯ และเป็นกรรมการและผู้ถือหุ้นรายใหญ่ของบริษัท เอ-โฮสต์ จำกัด นายทรงวุฒิ เวชชานูเคราะห์ ซึ่งเป็นกรรมการ ประธานเจ้าหน้าที่บริหารและผู้ถือหุ้นของบริษัทฯ และเป็นกรรมการของบริษัท เอ-โฮสต์ จำกัด

ลักษณะของรายการ	ประเภทรายการ	มูลค่ารายการ (ล้านบาท)		ยอดคงค้าง (ล้านบาท)		ความเสมอภาคของการทำงาน
		ปี 2567	ปี 2566	ปี 2567	ปี 2566	
บริษัทฯ ใช้บริการระบบสารสนเทศครบวงจร จากบริษัท จำกัด และมีกิจการหลักประกันสัญญา เป็นค่าบริการจำนวน 1 เดือน	<ul style="list-style-type: none"> ค่าบริการ ค่ามัดจำ เจ้าหน้าที่ 	1.20	1.26	0.16	0.16	บริษัทฯ ใช้บริการทางด้านสารสนเทศครบวงจร จากบริษัท เอ-โฮสต์ จำกัด โดยราคาและเงื่อนไขเป็นเกณฑ์ปกติทั่วไป โดยสัญญา มีระยะเวลา 3 ปี ซึ่งมีกรเปรียบเทียบกับผู้ให้บริการรายอื่น
				0.11	0.11	<p>ความเห็นของคณะกรรมการตรวจสอบ</p> <p>รายการดังกล่าว มีความจำเป็นและเพื่อสนับสนุนการดำเนินงานของบริษัทฯ อีกทั้งอัตราค่าบริการอยู่ในระดับที่เหมาะสม และเป็นธรรม ส่วนเงื่อนไขต่างๆของรายการนั้นมีความเหมาะสม และเป็นเกณฑ์ปกติทั่วไปที่บริษัทฯ ได้รับความจากผู้ขายรายอื่น</p>

2. บริษัท มอเตอร์ พลัส จำกัด

ลักษณะการประกอบธุรกิจ

ลักษณะความสัมพันธ์

ให้เช่ารถยนต์

เป็นบริษัทที่มีกรรมการและผู้ถือหุ้นใหญ่ร่วมกันกับบริษัทฯ โดยนายเจริญ ینگคาลัย เป็นกรรมการ ประธานบริหารและผู้ถือหุ้นรายใหญ่ของบริษัทฯ และเป็นกรรมการของบริษัท มอเตอร์ พลัส จำกัด และถือหุ้นโดยอ้อมผ่านทางบริษัท มาสด้า ซบลูรี่ จำกัด (มหาชน) โดยเป็นผู้ถือหุ้นในบริษัท มอเตอร์ พลัส จำกัด ในสัดส่วนร้อยละ 99.99 ของทุนชำระแล้ว

นายเจริญ ینگคาลัย เป็นกรรมการ ผู้บริหาร และผู้ถือหุ้นของบริษัทฯ และเป็นกรรมการของบริษัท มอเตอร์ พลัส จำกัด และถือหุ้นโดยอ้อมผ่านทางบริษัท มาสด้า ซบลูรี่ จำกัด (มหาชน) โดยเป็นผู้ถือหุ้นในบริษัท มอเตอร์ พลัส จำกัด ในสัดส่วนร้อยละ 99.99 ของทุนชำระแล้ว

นายอดิโอะ อะโน เป็นกรรมการ และผู้ถือหุ้นใหญ่ของบริษัทฯ และถือหุ้นโดยอ้อมผ่านทางบริษัท มาสด้า ซบลูรี่ จำกัด (มหาชน) โดยเป็นผู้ถือหุ้นในบริษัท มอเตอร์ พลัส จำกัด ในสัดส่วนร้อยละ 99.99 ของทุนชำระแล้ว

นายโยเฮ อะโน เป็นกรรมการ และผู้ถือหุ้นใหญ่ของบริษัทฯ และถือหุ้นโดยอ้อมผ่านทางบริษัท มาสด้า ซบลูรี่ จำกัด (มหาชน) โดยเป็นผู้ถือหุ้นในบริษัท มอเตอร์ พลัส จำกัด ในสัดส่วนร้อยละ 99.99 ของทุนชำระแล้ว

นายกฤตนันท์ ینگคาลัย เป็นกรรมการของบริษัทฯ และเป็นกรรมการของบริษัท มอเตอร์ พลัส จำกัด และถือหุ้นโดยอ้อมผ่านทางบริษัท มาสด้า ซบลูรี่ จำกัด (มหาชน) โดยเป็นผู้ถือหุ้นในบริษัท มอเตอร์ พลัส จำกัด ในสัดส่วนร้อยละ 99.99 ของทุนชำระแล้ว

ลักษณะของรายการ	ประเภทรายการ	มูลค่ารายการ (ล้านบาท)		ยอดคงค้าง (ล้านบาท)		ความคืบหน้าของผลการพิจารณา
		ปี 2567	ปี 2566	ปี 2567	ปี 2566	
บริษัทฯ ได้เช่ารถยนต์ จากบริษัท มอเตอร์ พลัส จำกัด จำนวน 1 คัน ในราคาค่าเช่าเดือนละ 17,120 บาท	<ul style="list-style-type: none"> ค่าเช่า ค่านัดจำ เจ้าหน้าที่ หนี้สินตามสัญญาเช่า 	0.20	0.20	0.09	0.09	รายการที่เกิดขึ้นเป็นรายการเพื่อประโยชน์ในการดำเนินงานธุรกิจของบริษัทฯ ในการอำนวยความสะดวกในการรถยนต์ส่วนบุคคลของบริษัทฯ ซึ่งมีค่าบริการเปรียบเทียบราคา โดยทางบริษัท มอเตอร์ พลัส จำกัด มีราคาต่ำกว่าผู้ให้เช่ารายอื่น หรือในบางกรณีมีราคาสูงกว่าเล็กน้อยแต่สามารถจัดการได้ภายในระยะเวลาที่บริษัทฯ ต้องการใช้งาน โดยการกำหนดราคาเช่าระหว่างกัน เป็นไปตามลักษณะการค้าและการค้าปกติและโดยราคา และเงื่อนไขที่กำหนดเป็นเกณฑ์ปกติทั่วไปที่บริษัทฯ เปรียบเทียบจากผู้เช่ารายอื่น
				0.02	0.02	ความเห็นของคณะกรรมการตรวจสอบ รายการดังกล่าวมีความจำเป็นและเป็นประโยชน์ต่อบริษัทฯ โดยมีอัตราค่าเช่าและเงื่อนไขต่างๆ อยู่ในระดับที่เหมาะสมและเป็นธรรม
				0.11	0.31	

9. สรุปสาระสำคัญของสัญญาที่สำคัญ ในช่วง 2 ปีที่ผ่านมา

9.1. สัญญาสำคัญที่เกี่ยวข้องในการประกอบธุรกิจ

9.1.1. สัญญาทางการเงินของบริษัท สโตนวัน จำกัด (มหาชน)

ณ วันที่ 31 ธันวาคม 2567 บริษัทฯ มีวงเงินสินเชื่อจากสถาบันการเงินภายในประเทศ 2 ราย โดยสามารถสรุปสาระสำคัญของสัญญาได้ดังนี้

(1) สถาบันการเงินแห่งที่ 1

คู่สัญญา	: สถาบันการเงินแห่งที่ 1
วันที่ของสัญญา	: 8 มีนาคม 2559, 7 ธันวาคม 2559, 16 กันยายน 2562 และ 14 มิถุนายน 2567
ประเภทสินเชื่อและวงเงิน	: สินเชื่อเบิกเงินเกินบัญชี สินเชื่อตัวเงิน และสินเชื่อค้ำประกัน รวม 90.00 ล้านบาท
วัตถุประสงค์	: เพื่อใช้เป็นเงินทุนหมุนเวียนกิจการ
อัตราดอกเบี้ย	: อ้างอิงกับอัตรา MOR ลบร้อยละ 2.775 ต่อปี อัตรา MMR และอัตราดอกเบี้ยร้อยละ 1.00 ต่อปีตามลำดับ
หลักประกัน	: บริษัทฯ จำนวนที่ดินและสิ่งปลูกสร้าง โฉนดที่ดินเลขที่ 61116,61117,11758,15153,15154 และนส.3 ก เลขที่ 2 ซึ่งตั้งอยู่ที่ตำบลหนองอิรุณ อำเภอบ้านม่วง จังหวัดชลบุรี อันเป็นกรรมสิทธิ์ของบริษัทฯ และค้ำประกันโดยบริษัท ราชบุรี เอ็นเตอร์ไพรส์ จำกัด

(2) สถาบันการเงินแห่งที่ 2

คู่สัญญา	: สถาบันการเงินแห่งที่ 2
วันที่ของสัญญา	: 10 มกราคม 2561, 14 พฤศจิกายน 2562, 23 ธันวาคม 2564 และ 28 มิถุนายน 2567
ประเภทสินเชื่อและวงเงิน	: สินเชื่อเบิกเงินเกินบัญชี สินเชื่อทรัสต์รีซีทีภายในประเทศ และสินเชื่อเงินกู้ระยะสั้น รวม 41.00 ล้านบาท
วัตถุประสงค์	: เพื่อใช้เป็นเงินทุนหมุนเวียนกิจการ
อัตราดอกเบี้ย	: อ้างอิงกับอัตรา MOR ลบร้อยละ 2.90 ต่อปี และอัตราดอกเบี้ยตามที่ธนาคารกำหนดสำหรับสินเชื่อทรัสต์รีซีทีและสินเชื่อเงินกู้ระยะสั้น
หลักประกัน	: บริษัทฯ จำนวนที่ดินเปล่า 42-2-114 ไร่ โฉนดที่ดินเลขที่ 47943, 47983 และ 72886 ตั้งอยู่ที่ตำบลบางพระ อำเภอศรีราชา จังหวัดชลบุรี

9.1.2. สัญญาทางการเงินของบริษัท ราชบุรี เอ็นเตอร์ไพรส์ จำกัด

ณ วันที่ 31 ธันวาคม 2567 บริษัทฯ มีวงเงินสินเชื่อจากสถาบันการเงินในประเทศ 2 ราย โดยสามารถสรุปสาระสำคัญของสัญญาได้ดังนี้

(1) สถาบันการเงินแห่งที่ 3

คู่สัญญา	: สถาบันการเงินแห่งที่ 1
วันที่ของสัญญา	: 20 กันยายน 2560
ประเภทสินเชื่อและวงเงิน	: สินเชื่อค้ำประกัน รวม 0.20 ล้านบาท
อัตราดอกเบี้ย	: อัตราดอกเบี้ยร้อยละ 1.50 ต่อปี
วัตถุประสงค์	: เพื่อนำไปใช้ค้ำประกันการปฏิบัติตามข้อกำหนดสำหรับประธานบัตร
หลักประกัน	: จดทะเบียนหลักประกันทางธุรกิจบัญชีเงินฝากประจำ

(2) สถาบันการเงินแห่งที่ 4

คู่สัญญา	: สถาบันการเงินแห่งที่ 2
วันที่ของสัญญา	: 14 กันยายน 2565
ประเภทสินเชื่อและวงเงิน	: สินเชื่อระยะยาว รวม 22.00 ล้านบาท
อัตราดอกเบี้ย	: อ้างอิงกับอัตรา MLR ลบร้อยละ 2.425 ต่อปี
วัตถุประสงค์	: เพื่อนำไปลงทุนซื้อเครื่องจักร
หลักประกัน	: จดทะเบียนหลักประกันเครื่องจักร และค้ำประกันโดย บริษัท สโตนวัน จำกัด (มหาชน)

ปัจจุบัน บริษัทฯ ย่อย ได้ชำระคืนเงินกู้ทั้งจำนวนกับสถาบันการเงินแห่งที่ 4 แล้วในไตรมาส 4 ปี 2567

ได้มาซึ่งทรัพย์สิน (บัญชี 2)

9.1.3. สัญญาทางการค้ากับผู้ชาย และ/หรือผู้ให้บริการของบริษัท สโตนวัน จำกัด (มหาชน)

ณ วันที่ 31 ธันวาคม 2567 บริษัทฯ มีการทำสัญญาทางการค้ากับผู้ชายหรือผู้ให้บริการ ที่มีนัยสำคัญ โดยสามารถสรุปสาระสำคัญของสัญญาได้ดังนี้

(1) สัญญากับผู้ชายหรือผู้ให้บริการ

คู่สัญญา	:	บริษัทเอกชนรายหนึ่ง
วันที่ของสัญญา	:	4 ธันวาคม 2567
วัตถุประสงค์ของสัญญา	:	สัญญาซื้อขายน้ำมันเชื้อเพลิง (น้ำมันดีเซล B7) โดยกำหนดราคาจากประกาศหน้าสถานีบริการน้ำมันของคู่สัญญา ในจังหวัดกรุงเทพมหานคร ณ วันที่ออกใบสั่งซื้อ โดยมีส่วนลดและปริมาณสั่งซื้อขั้นต่ำตามที่กำหนดในสัญญา
ระยะเวลา	:	3 ปี ตั้งแต่วันที่ 1 มกราคม 2568 ถึง 31 ธันวาคม 2571

9.1.4. สัญญาทางการค้ากับผู้ชาย และ/หรือผู้ให้บริการของบริษัท ราชบุรี เอ็นเตอร์ไพรส์ จำกัด

ณ วันที่ 31 ธันวาคม 2567 บริษัทฯ ย่อยมีการทำสัญญาทางการค้ากับผู้ชายหรือผู้ให้บริการ ที่มีนัยสำคัญ โดยสามารถสรุปสาระสำคัญของสัญญาได้ดังนี้

(1) สัญญากับผู้ชายหรือผู้ให้บริการ

คู่สัญญา	:	บริษัทเอกชนรายหนึ่ง
วันที่ของสัญญา	:	4 ธันวาคม 2567
วัตถุประสงค์ของสัญญา	:	สัญญาซื้อขายน้ำมันเชื้อเพลิง (น้ำมันดีเซล B7) โดยกำหนดราคาจากประกาศหน้าสถานีบริการน้ำมันของคู่สัญญา ในจังหวัดกรุงเทพมหานคร ณ วันที่ออกใบสั่งซื้อ โดยมีส่วนลดและปริมาณสั่งซื้อขั้นต่ำตามที่กำหนดในสัญญา
ระยะเวลา	:	3 ปี ตั้งแต่วันที่ 1 มกราคม 2568 ถึง 31 ธันวาคม 2571

10. ข้อความที่ระบุว่าบุคคลที่เกี่ยวข้องกันและ/หรือผู้ถือหุ้นที่มีส่วนได้เสียไม่มีสิทธิออกเสียงลงคะแนน

ทั้งนี้ ให้ระบุชื่อและจำนวนหุ้นของผู้ถือหุ้นที่ไม่มีสิทธิออกเสียงลงคะแนน

ผู้ชายหุ้น BTV ไม่ได้เป็นบุคคลที่เกี่ยวข้องกันและไม่ได้เป็นผู้ถือหุ้นของบริษัทฯ และไม่มีผู้ถือหุ้นรายอื่นใดที่มีส่วนได้เสียในการพิจารณาภาวะที่เกี่ยวข้องกับการเข้าลงทุนในหุ้นสามัญ BTV ดังนั้น จึงไม่มีผู้ถือหุ้นรายใดที่ไม่มีสิทธิออกเสียงลงคะแนนในวาระดังกล่าว

11. ความเห็นของคณะกรรมการบริษัทฯ เกี่ยวกับการตกลงเข้าทำรายการได้มาซึ่งสินทรัพย์ที่ระบุถึงความสมเหตุสมผล และ ประโยชน์สูงสุดต่อบริษัทฯ เมื่อเปรียบเทียบกับ การตกลงเข้าทำรายการกับบุคคลภายนอกที่เป็นอิสระ

โปรดพิจารณารายละเอียดปรากฏตามสารสนเทศของบริษัทฯ ดังรายการต่อไปนี้

- 1) สารสนเทศรายการได้มาซึ่งสินทรัพย์ในธุรกรรมการเข้าลงทุนในหุ้นสามัญ บริษัท บุญถาวร ไม่นิ่ง จำกัด ของ บริษัท สโตนวัน จำกัด (มหาชน) (สิ่งที่ส่งมาด้วย 1)

12. ความเห็นของคณะกรรมการตรวจสอบ และ/หรือกรรมการของบริษัทฯ ที่แตกต่างจากความเห็นของกรรมการบริษัทฯ ตามข้อ 11

ไม่มี

ได้มาซึ่งทรัพย์สิน (บัญชี 2)

13. แบบหนังสือมอบฉันทะที่ให้ผู้ถือหุ้นเลือกออกเสียงลงคะแนนได้ พร้อมเสนอชื่อกรรมการตรวจสอบอย่างน้อย 1 รายเป็นผู้รับมอบฉันทะจากผู้ถือหุ้น
รายละเอียดของแบบหนังสือมอบฉันทะและข้อมูลของกรรมการตรวจสอบที่บริษัทฯ เสนอชื่อให้ผู้ถือหุ้นมอบฉันทะปรากฏตามเอกสารประกอบการประชุมสามัญผู้ถือหุ้นประจำปี 2568 (สิ่งที่ส่งมาด้วยลำดับที่ 4 และสิ่งที่ส่งมาด้วยลำดับที่ 5)



ขอแสดงความนับถือ

(นายทองวุฒ เวชชานูเคราะห์)

กรรมการ

(นายเจริญรัฐ ปิงคลาศัย)

กรรมการ