



รายงานประจำปี 2566

56-1 One Report
บริษัท สโตนวัน จำกัด (มหาชน)

สารบัญ

สารจากประธานกรรมการ

1

ส่วนที่ 1 การประกอบธุรกิจและผลการดำเนินงาน

1. โครงสร้างและการดำเนินงานของกลุ่มบริษัท.....	2
2. การบริหารจัดการความเสี่ยง.....	52
3. การขับเคลื่อนธุรกิจเพื่อความยั่งยืน.....	62
4. การวิเคราะห์และคำอธิบายของฝ่ายจัดการ.....	79
5. ข้อมูลทั่วไปและข้อมูลสำคัญอื่น.....	92

ส่วนที่ 2 การกำกับดูแลกิจการ

6. นโยบายการกำกับดูแลกิจการ.....	94
7. โครงสร้างการกำกับดูแลกิจการ และข้อมูลสำคัญเกี่ยวกับคณะกรรมการ คณะกรรมการชุดย่อย ผู้บริหาร พนักงาน และอื่นๆ.....	118
8. รายงานผลการดำเนินงานสำคัญด้านการกำกับดูแลกิจการ.....	134
9. การควบคุมภายในและรายการระหว่างกัน.....	149

ส่วนที่ 3 งบการเงิน

เอกสารแนบ 1	รายละเอียดเกี่ยวกับกรรมการ ผู้บริหาร ผู้มีอำนาจควบคุม และเลขานุการบริษัท
เอกสารแนบ 2	รายละเอียดกรรมการและผู้บริหารบริษัทย่อย
เอกสารแนบ 3	รายละเอียดเกี่ยวกับหน่วยงานตรวจสอบภายใน และหัวหน้างานกำกับดูแลการปฏิบัติงานของบริษัท
เอกสารแนบ 4	ทรัพย์สินที่ใช้ในการประกอบธุรกิจ
เอกสารแนบ 5	นโยบายการกำกับดูแลกิจการ (Corporate Governance Policy) และจรรยาบรรณธุรกิจ (Code of Conduct)
เอกสารแนบ 6	รายงานคณะกรรมการตรวจสอบ

สารจากประธานกรรมการ

ปี 2566 บริษัทฯ ประสบความสำเร็จสำคัญ 2 เรื่อง ที่น่าภาคภูมิใจ และเป็นก้าวสำคัญของบริษัทฯ เพื่อต่อยอดธุรกิจให้เติบโตยั่งยืน และสร้างความเชื่อมั่นให้กับผู้ถือหุ้น และผู้มีส่วนได้เสียทุกภาคส่วน

ความสำเร็จแรก คือ บริษัทฯ ประสบความสำเร็จในการขยายธุรกิจไปสู่โดโลไมต์ระยะที่ 2 เป็นการผลิตโดโลไมต์แบบผง สำหรับใช้เป็นวัตถุดิบในอุตสาหกรรมผลิตกระจกแก้ว บรรจุภัณฑ์แก้ว การผลิตซีเมนต์ รวมถึงภาคการเกษตรในการใช้เป็นสารปรับสภาพดิน และบำบัดสภาพน้ำ ทั้งในการเพาะปลูกพืชและการเลี้ยงสัตว์ และเริ่มจำหน่ายผลิตภัณฑ์ใหม่ดังกล่าวในปี 2566 ซึ่งเพิ่มผลประกอบการของบริษัทในปี 2566 ไปในทิศทางที่ดีขึ้น ทั้งนี้ เป็นการเพิ่มมูลค่าให้กับทรัพยากรธรรมชาติที่มีอยู่ให้ใช้ประโยชน์ได้หลากหลายมากขึ้น และขยายกลุ่มลูกค้าออกไปในกลุ่มอุตสาหกรรมที่หลากหลาย โดยก้าวออกจากธุรกิจการผลิตและจำหน่ายหินอุตสาหกรรมเพื่อการก่อสร้างเพียงอย่างเดียว ไปสู่การผลิตและจำหน่ายแร่โดโลไมต์

นอกจากนี้ จากความมุ่งมั่นของบริษัทฯ ที่ประกอบธุรกิจบนพื้นฐานของวิสัยทัศน์ และพันธกิจที่ตั้งไว้ บริษัทฯ ได้ดำเนินการอย่างต่อเนื่องในการเตรียมตัวให้มีความพร้อมและมีคุณสมบัติครบถ้วน เพื่อยื่นคำขออนุญาตเสนอขายหุ้นที่ออกใหม่ต่อประชาชน และนำหุ้นดังกล่าวเข้าจดทะเบียนเป็นหลักทรัพย์จดทะเบียนในตลาดหลักทรัพย์ เอ็ม เอ ไอ ซึ่งจากความตั้งใจจริงของบริษัทฯ จึงประสบความสำเร็จอย่างสวยงาม โดยเมื่อวันที่ 24 พฤศจิกายน 2566 บริษัทฯ ได้รับอนุญาตอย่างเป็นทางการจากสำนักงานคณะกรรมการกำกับหลักทรัพย์และตลาดหลักทรัพย์ ให้บริษัทฯ เสนอขายหุ้นที่ออกใหม่ต่อประชาชน ซึ่งความสำเร็จนี้จะมีส่วนช่วยเสริมสร้างศักยภาพในการประกอบธุรกิจของบริษัทฯ ที่มีอยู่ในปัจจุบัน และการสรรหาเมืองแห่งใหม่เพิ่มเติม เพื่อลงทุนต่อเนื่องในอนาคต โดยจะก้าวร่วมเป็นส่วนหนึ่งในการพัฒนาตลาดทุนของประเทศไทย บนพื้นฐานการขับเคลื่อนธุรกิจเพื่อความยั่งยืน (Environment, Social and Governance: ESG)



ดร.ปรเมธี วิมลศิริ

ประธานกรรมการ

ส่วนที่ 1 การประกอบธุรกิจและผลการดำเนินงาน

1. โครงสร้างและการดำเนินงานของกลุ่มบริษัท

1.1 นโยบายและภาพรวมการประกอบธุรกิจ

บริษัท สโตนวัน จำกัด (มหาชน) (“บริษัท” หรือ “STX”) และบริษัทย่อย ประกอบธุรกิจเหมืองหิน โดยผลิตและจำหน่าย (1) ผลิตภัณฑ์หินอุตสาหกรรมชนิดหินแกรนิต (2) หินอุตสาหกรรมชนิดหินปูน เพื่อใช้ในการก่อสร้าง และ (3) โดโลไมต์ (Dolomite) รวมถึงการให้บริการด้านขนส่งสินค้า

ปัจจุบัน บริษัท และบริษัทย่อย มีเหมือง 2 แห่ง ประกอบด้วย

- 1) เหมืองหนองข่า (หินแกรนิต) ตั้งอยู่ที่ตำบลบางพระ อำเภอศรีราชา จังหวัดชลบุรี
- 2) เหมืองจอมบึง (หินปูนและโดโลไมต์) ตั้งอยู่ที่ ตำบลจอมบึง อำเภอจอมบึง จังหวัดราชบุรี

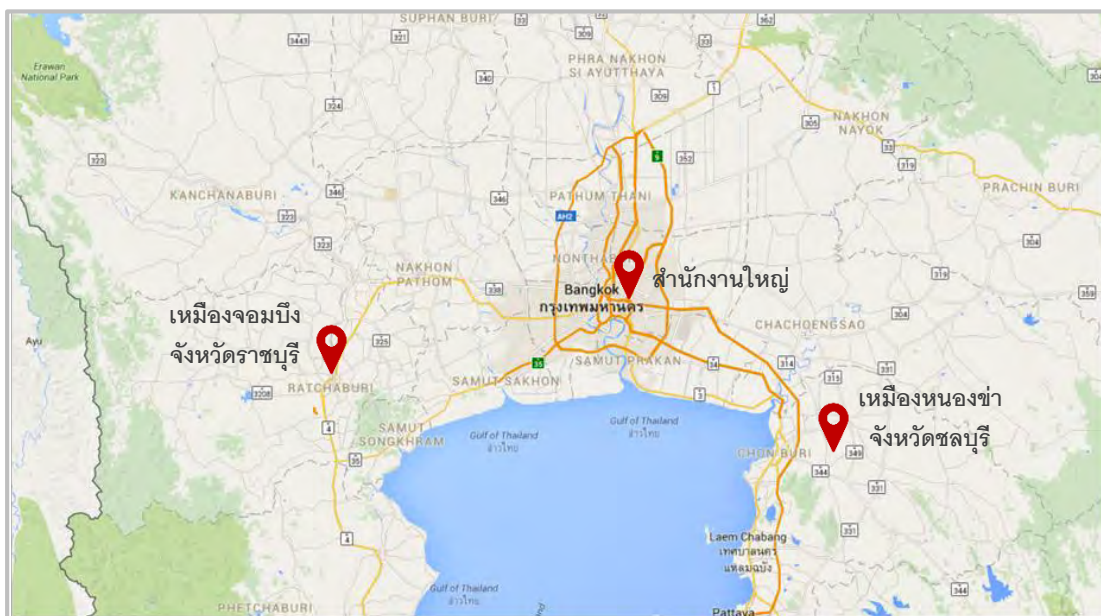

รูปภาพ: ตำแหน่งที่ตั้งสำนักงานใหญ่ และเหมืองหิน 2 แห่งของบริษัท | ที่มา: แผนภาพจาก Google

บริษัทมีเป้าหมายที่จะขยายแหล่งวัตถุดิบ และการผลิตในอนาคต เพื่อต่อยอดธุรกิจให้ครอบคลุมทุกภูมิภาค โดยการเข้าลงทุนในธุรกิจเหมืองหินที่เปิดดำเนินการอยู่แล้ว หรือการพัฒนาเหมืองหินใหม่ ซึ่งอยู่ในที่ตั้งที่เหมาะสม โดยแต่ละเหมืองจะต้องไม่อยู่ในพื้นที่ทับซ้อนกัน โดยมีระยะห่างมากกว่า 150 กิโลเมตรรอบบริเวณเหมือง เพื่อลดการแข่งขันกันเอง เนื่องจากธุรกิจเหมืองหิน เป็นธุรกิจที่แข่งขันกันด้วยระยะทาง เนื่องจากต้นทุนค่าขนส่งเป็นส่วนสำคัญที่ลูกค้าจะเป็นผู้รับภาระ ดังนั้นตำแหน่งที่ตั้งซึ่งห่างเกินกว่าระยะทางดังกล่าว จะส่งผลให้ต้นทุนค่าขนส่งสูงเกินไป อย่างไรก็ตาม ระยะห่างระหว่างที่ตั้งเหมืองหินที่บริษัทจะขยายไปอาจมีระยะห่างน้อยกว่านั้นได้ กรณีที่ความต้องการของตลาดมีมากเพียงพอ จนไม่มีลักษณะเป็นการแข่งขันกันเอง

การทำเหมืองอย่างเป็นมิตรต่อสิ่งแวดล้อม โดยมีการกำหนดมาตรการฟื้นฟูพื้นที่เหมืองระหว่างการทำเหมือง และภายหลังจากเสร็จสิ้นกระบวนการเหมือง ด้วยการเว้นพื้นที่รอบขอบเหมืองไว้เป็นพื้นที่สีเขียว มีการจัดพื้นที่

ให้เหมาะสมกับการเจริญเติบโตของต้นไม้ ด้วยพันธุ์ไม้ท้องถิ่นที่มีความหลากหลายทางชีวภาพให้ระบบนิเวศมีความใกล้เคียงกับพื้นที่โดยรอบเหมือง

1.1.1 วิสัยทัศน์ และเป้าหมายการดำเนินธุรกิจ

วิสัยทัศน์:

เป็นบริษัทชั้นนำในธุรกิจผลิตและจัดจำหน่ายหินอุตสาหกรรมเพื่อการก่อสร้างที่มีแหล่งวัตถุดิบทั่วทุกภูมิภาค ด้วยการดำเนินงานอย่างมีประสิทธิภาพ โปร่งใส รับผิดชอบต่อสังคมและสิ่งแวดล้อม

พันธกิจ:

1. พัฒนาระบบการผลิต การบริหาร และการจัดการให้มีประสิทธิภาพ
2. ดำเนินธุรกิจอย่างมีจริยธรรม มีความรับผิดชอบต่อสังคมและสิ่งแวดล้อม
3. สร้างคุณค่าอย่างยั่งยืนให้กับผู้มีส่วนได้เสีย ทั้งผู้ถือหุ้น ลูกค้า พันธมิตรทางธุรกิจ พนักงานและชุมชน

เป้าหมายในการดำเนินธุรกิจ:

จากวิสัยทัศน์และพันธกิจของบริษัทได้กำหนดเป้าหมายในการดำเนินธุรกิจ โดยมีการขยายแหล่งวัตถุดิบ และการผลิตในอนาคต เพื่อต่อยอดธุรกิจให้ครอบคลุมทุกภูมิภาค โดยสร้างผลกำไรอย่างต่อเนื่องให้แก่ผู้ถือหุ้น ด้วยหลักการพัฒนาอย่างยั่งยืน รับผิดชอบต่อสังคมและสิ่งแวดล้อม โดยบริษัทได้รับรางวัลมาตรฐานความรับผิดชอบต่อสังคมของผู้ประกอบการอุตสาหกรรมแร่ (CSR-DPIM) และรางวัลเหมืองแร่สีเขียว (Green Mining) มาอย่างต่อเนื่องนับตั้งแต่ปี 2556 สะท้อนถึงความมุ่งมั่นในการสร้างคุณค่าอย่างยั่งยืนให้กับผู้มีส่วนได้เสียทุกภาคส่วน

ค่านิยมองค์กร:

STONE	
S = Success มุ่งความสำเร็จ	มุ่งเน้นที่ผลสำเร็จของงาน มุ่งมั่นในการปฏิบัติงาน ไม่ย่อท้อต่อปัญหา อุปสรรค สามารถป้องกันแก้ไขปัญหาได้อย่างรวดเร็ว และมีประสิทธิภาพ เพื่อให้การดำเนินงานเป็นไปตามเป้าหมายที่กำหนด
T = Team Work ทำงานเป็นทีม	ทำงานเป็นทีม มุ่งการมีส่วนร่วมในการทำงาน เพื่อเป้าหมายเดียวกัน ผนึกพลังร่วมมือร่วมใจช่วยเหลือด้วยความเต็มใจ
O = Ownership and Responsibility ความเป็นเจ้าของ และความรับผิดชอบต่อ	ปฏิบัติงานด้วยความซื่อสัตย์ สุจริต โปร่งใส ดูแลและใช้วัสดุอุปกรณ์ของบริษัทอย่างคุ้มค่า รับผิดชอบต่อในงานที่ได้รับมอบหมายอย่างเต็มความสามารถ
N = Natural Concerns ใส่ใจสิ่งแวดล้อม	ใส่ใจสิ่งแวดล้อม และการใช้ทรัพยากรธรรมชาติอย่างรู้คุณค่า พัฒนาผลิตภัณฑ์ที่เป็นมิตรกับสิ่งแวดล้อม
E = Excellent ความเป็นเลิศ	ปรับปรุงวิธีการทำงานอย่างต่อเนื่อง มุ่งแสวงหาแนวคิด กระบวนการผลิต และวิธีปฏิบัติงานใหม่ๆ ที่ดีกว่าเดิม รวมถึงการเรียนรู้ และพัฒนาตนเองอยู่เสมอ

1.1.2 การเปลี่ยนแปลงและพัฒนาการที่สำคัญ

<p>ปี 2564</p>	<ul style="list-style-type: none"> ■ บริษัทและบริษัทย่อยได้มีการพัฒนา และขยายผลิตภัณฑ์ใหม่แร่โดโลไมต์ (Dolomite) ซึ่งตั้งอยู่ที่เหมืองหินจอมบึง จังหวัดราชบุรี โดยเป็นการผลิตและจำหน่ายโดโลไมต์แบบก้อน ตั้งแต่ เดือนกรกฎาคม ปี 2564 เป็นต้นไป ■ บริษัทและบริษัทย่อยรักษามาตรฐานการได้รับรางวัล CSR และการรับรองมาตรฐาน ISO อย่างต่อเนื่อง ดังนี้ <ol style="list-style-type: none"> 1. รางวัลรักษามาตรฐานเหมืองแร่สีเขียว ประจำปี 2564 (Green Mining Award 2021) จัดโดยกรมอุตสาหกรรมพื้นฐานและการเหมืองแร่ กระทรวงอุตสาหกรรม ได้แก่ <ul style="list-style-type: none"> - บริษัท ประเภทเหมืองแร่ และโรงโม่ บดและย่อยหิน เหมืองหินแกรนิตหนองข่า - RBE ประเภทเหมืองแร่ และโรงโม่ บดและย่อยหิน เหมืองหินปูนจอมบึง 2. รางวัลสถานประกอบการเครือข่ายที่มีการดำเนินงานด้านสิ่งแวดล้อมอย่างต่อเนื่อง ประจำปี 2564 (CSR-DPIM Continuous Award 2021) จัดโดยกรมอุตสาหกรรมพื้นฐานและการเหมืองแร่ กระทรวงอุตสาหกรรม ได้แก่ <ul style="list-style-type: none"> - บริษัท ประเภทเหมืองแร่ เหมืองหินแกรนิตหนองข่า - RBE ประเภทเหมืองแร่ เหมืองหินปูนจอมบึง ■ บริษัท และบริษัทย่อย ผ่านเกณฑ์การตรวจติดตามรายปี (Surveillance Audit) และได้รับการรับรองมาตรฐาน ISO ของเหมืองหินแกรนิตหนองข่า และเหมืองหินปูนจอมบึง ดังนี้ <ol style="list-style-type: none"> 1. ISO 14001:2015 มาตรฐานระบบการจัดการสิ่งแวดล้อม 2. ISO 9001:2015 มาตรฐานระบบบริหารคุณภาพ 3. ISO 45001:2018 มาตรฐานระบบการจัดการ อาชีวอนามัย และความปลอดภัย ■ บริษัทได้มีการพัฒนา และขยายผลิตภัณฑ์ใหม่แร่โดโลไมต์ (Dolomite) ซึ่งตั้งอยู่ที่เหมืองจอมบึง จังหวัดราชบุรี ในเดือน กรกฎาคม ปี 2564 โดยบริษัทมีการก่อสร้างโรงแต่งแร่โดโลไมต์ระยะที่ 1 (“โดโลไมต์ระยะที่ 1”) เพื่อผลิตโดโลไมต์แบบก้อน (Lump) พร้อมกับแผนพัฒนาโรงแต่งแร่โดโลไมต์ระยะที่ 2 (“โดโลไมต์ ระยะที่ 2”) เพื่อผลิตโดโลไมต์แบบผง (Powder) ซึ่งเป็นการขยายสายงานการผลิตจากผลิตภัณฑ์ที่ได้จากโรงแต่งแร่โดโลไมต์ระยะที่ 1 นำมาผลิตเป็นแร่โดโลไมต์แบบผง พร้อมห้องปฏิบัติการตรวจสอบคุณภาพ เพื่อให้ตรงตามขนาด คุณสมบัติ และความต้องการของลูกค้า
<p>ปี 2565</p>	<ul style="list-style-type: none"> ■ บริษัทและบริษัทย่อยก่อสร้างโรงแต่งแร่โดโลไมต์ ระยะที่ 1 สำหรับการผลิตแบบก้อน แล้วเสร็จ สามารถผลิตได้หลากหลายขนาด อาทิ โดโลไมต์ชนิดก้อนขนาด 60-100 มิลลิเมตร 30-60 มิลลิเมตร และ 0-30 มิลลิเมตร และเริ่มก่อสร้างส่วนต่อขยายโดโลไมต์ ระยะที่ 2 สำหรับการผลิตแบบผงสำหรับใช้เป็นวัตถุดิบในอุตสาหกรรมผลิตกระจก บรรจุภัณฑ์แก้ว การผลิตซีเมนต์ รวมถึงภาคการเกษตรทั้งในการเพาะปลูกพืชและการเลี้ยงสัตว์ โดยใช้เป็นสารปรับสภาพดิน และบำบัดสภาพน้ำ ซึ่งการก่อสร้างโครงการจะแล้วเสร็จต้นปี 2566 ■ บริษัทและบริษัทย่อยรักษามาตรฐานการได้รับรางวัล CSR และการรับรองมาตรฐาน ISO อย่างต่อเนื่อง

ปี 2566	<ul style="list-style-type: none"> ▪ บริษัทและบริษัทก่อสร้างโรงแต่งแร่โดโลไมต์ ระยะที่ 2 โดยโรงงานแห่งนี้สามารถรองรับการผลิตแร่โดโลไมต์ชนิดผงขนาด 0-325 Mesh ก่อสร้างแล้วเสร็จในเดือนมีนาคม 2566 ▪ บริษัทและบริษัทย่อยรักษามาตรฐานการได้รับรางวัล CSR และการรับรองมาตรฐาน ISO อย่างต่อเนื่อง ▪ ที่ประชุมวิสามัญผู้ถือหุ้นครั้งที่ 1/2566 เมื่อวันที่ 31 พฤษภาคม 2566 ได้มีมติอนุมัติการเปลี่ยนแปลงมูลค่าหุ้นที่ตราไว้ จากเดิมมูลค่าที่ตราไว้หุ้นละ 10.00 บาท เป็นมูลค่าที่ตราไว้หุ้นละ 1.00 บาท และการเพิ่มทุนจดทะเบียนจากเดิมจำนวน 242,134,600 บาท เป็นทุนจดทะเบียนจำนวน 307,134,600 บาท โดยการออกหุ้นสามัญเพิ่มทุนของบริษัท จำนวน 65,000,000 หุ้น มูลค่าที่ตราไว้หุ้นละ 1.00 บาท เพื่อเสนอขายให้แก่ประชาชนเป็นครั้งแรก (Initial Public Offering: IPO) รวมทั้ง กรรมการ ผู้บริหาร พนักงานของบริษัท และบริษัทย่อย ผู้มีอุปการคุณ และผู้ที่มีความสัมพันธ์กับบริษัท พร้อมทั้งมีมติอนุมัติการนำหุ้นสามัญของบริษัทเข้าจดทะเบียนในตลาดหลักทรัพย์ เอ็ม เอ ไอ ▪ บริษัทฯ ยื่นคำขออนุญาตเสนอขายหุ้นที่ออกใหม่ต่อประชาชน และนำหุ้นดังกล่าวเข้าจดทะเบียนเป็นหลักทรัพย์จดทะเบียนในตลาดหลักทรัพย์ เอ็ม เอ ไอ โดยได้รับอนุญาตเมื่อวันที่ 24 พฤศจิกายน 2566 ทั้งนี้ บริษัทฯ อยู่ในขั้นตอนดำเนินการเตรียมเสนอขายหุ้นที่ออกใหม่ต่อประชาชน ซึ่งคาดว่าจะแล้วเสร็จภายในไตรมาสที่ 2 ปี 2567
---------	---

1.1.3 การระดมทุนและความดีความชอบการใช้เงินระดมทุน

-ไม่มี-

1.1.4 ข้อผูกพันในการเสนอขายหลักทรัพย์

-ไม่มี-

1.1.5 ข้อมูลทั่วไปเกี่ยวกับบริษัท และบริษัทย่อย

ชื่อบริษัท	: บริษัท สโตนวัน จำกัด (มหาชน) (“STX”)
ประเภทธุรกิจ	: ธุรกิจเหมืองหิน โดยผลิตและจัดจำหน่ายผลิตภัณฑ์หินอุตสาหกรรมเพื่อใช้ในการก่อสร้าง และแร่โดโลไมต์ รวมถึงให้บริการด้านขนส่งสินค้า
สำนักงานใหญ่	: 29 อาคารบางกอก บิสซิเนส เซ็นเตอร์ ชั้น 14 ถนนสุขุมวิท 63 แขวงคลองตันเหนือ เขตวัฒนา กรุงเทพมหานคร 10110
สาขาหนองข่า (ชลบุรี)	: 70/2-6 หมู่ที่ 11 ตำบลบางพระ อำเภอศรีราชา จังหวัดชลบุรี
สาขาจอมบึง (ราชบุรี)	: 91 หมู่ที่ 10 ตำบลจอมบึง อำเภोजอมบึง จังหวัดราชบุรี
เลขทะเบียนบริษัท	: 0107556000531
ทุนจดทะเบียน	: 307,134,600 บาท ประกอบด้วยหุ้นสามัญ 307,134,600 หุ้น มูลค่าที่ตราไว้หุ้นละ 1 บาท

ทุนชำระแล้ว	242,134,600 บาท ประกอบด้วยหุ้นสามัญ 242,134,600 หุ้น มูลค่าที่ตราไว้หุ้นละ 1 บาท
เว็บไซต์	: www.stoneone.co.th
ติดต่อ	: โทรศัพท์: 66 (2) 391-9301 โทรสาร: 66 (2) 391-9302

บริษัทย่อย

ชื่อบริษัท	: บริษัท ราชบุรี เ็นเตอร์ไพรส์ จำกัด (“RBE”)
ประเภทธุรกิจ	: ธุรกิจเหมืองหิน โดยผลิตและจัดจำหน่ายผลิตภัณฑ์หินอุตสาหกรรมเพื่อใช้ในการก่อสร้าง และแร่โดโลไมต์
สำนักงานใหญ่	: 29 อาคารบางกอก บิสซิเนส เซ็นเตอร์ ชั้น 14 ถนนสุขุมวิท 63 แขวงคลองตันเหนือ เขตวัฒนา กรุงเทพมหานคร 10110
สาขาจอมบึง (ราชบุรี)	: 91 หมู่ที่ 10 ตำบลจอมบึง อำเภอจอมบึง จังหวัดราชบุรี
ทุนจดทะเบียนและทุนชำระแล้ว	: 174,000,000 บาท ประกอบด้วยหุ้นสามัญจำนวน 1,740,000 หุ้น มูลค่าที่ตราไว้หุ้นละ 100 บาท
ติดต่อ	: โทรศัพท์: 66 (2) 391-9301 โทรสาร: 66 (2) 391-9302
สัดส่วนการถือหุ้น	: ร้อยละ 99.99 ของทุนจดทะเบียนชำระแล้ว

1.2 ลักษณะการประกอบธุรกิจ

บริษัท สโตนวัน จำกัด (มหาชน) ประกอบธุรกิจเหมืองหิน โดยผลิตและจำหน่ายผลิตภัณฑ์หินอุตสาหกรรมชนิดหินแกรนิต หินอุตสาหกรรมชนิดหินปูน เพื่อใช้ในการก่อสร้าง และแร่โดโลไมต์ รวมถึงการให้บริการด้านขนส่งสินค้าอย่างครบวงจร โดยมีรายละเอียด ดังนี้

- ผลิตและจำหน่ายผลิตภัณฑ์หินอุตสาหกรรม เพื่อใช้ในการก่อสร้างและแร่โดโลไมต์ โดยมีเหมืองหิน รวม 2 แห่ง ได้แก่
 - เหมืองหินอุตสาหกรรม ชนิดหินแกรนิต เพื่ออุตสาหกรรมก่อสร้าง (“เหมืองหนองข่า”) ตั้งอยู่ที่ตำบลบางพระ อำเภอศรีราชา จังหวัดชลบุรี
 - เหมืองหินอุตสาหกรรม ชนิดหินปูน เพื่ออุตสาหกรรมก่อสร้าง และแร่โดโลไมต์ (Dolomite) (“เหมืองจอมบึง”) ตั้งอยู่ที่ พื้นที่เชื่อมต่อตำบลรางบัว และตำบลจอมบึง อำเภอจอมบึง จังหวัดราชบุรี (ดำเนินการผลิตโดยบริษัท ราชบุรี เ็นเตอร์ไพรส์ จำกัด ซึ่งเป็นบริษัทย่อย และจำหน่ายให้บริษัทเพียงรายเดียว เพื่อจำหน่ายให้ลูกค้า)
- บริการด้านขนส่งเพื่อการขนส่งสินค้าที่ไซต์งานของลูกค้า ประกอบด้วยรถบรรทุกพ่วงดัมพ์ และรถบรรทุกกึ่งพ่วงดัมพ์ ด้วยการบริหารและการจัดการอย่างมีประสิทธิภาพ เพื่อให้ลูกค้ามั่นใจว่าสินค้าได้ถูกจัดส่งไปถึงปลายทางอย่างถูกต้องตรงเวลาและปลอดภัย

1.2.1 ลักษณะลูกค้า

ลักษณะของลูกค้าของบริษัทและบริษัทย่อยสามารถจำแนกได้ดังนี้

- 1) ลูกค้าเอกชนรายใหญ่ซึ่งเป็นกลุ่มคอนกรีตผสมเสร็จรายใหญ่ในประเทศไทยซึ่งทำธุรกิจทั้งผลิตและจำหน่ายวัสดุก่อสร้าง คอนกรีตผสมเสร็จ คอนกรีตสำเร็จรูป รวมไปถึงรับเหมาก่อสร้างอย่างครบวงจรและให้บริการขนส่ง โดยลูกค้าดังกล่าวเป็นลูกค้ารายใหญ่ของผลิตภัณฑ์หินอุตสาหกรรมของกลุ่มบริษัททั้งหินแกรนิตและหินปูน
- 2) ลูกค้าขนาดกลางและรายย่อยอื่นหลายรายซึ่งเป็นลูกค้าของผลิตภัณฑ์หินอุตสาหกรรม โดยเป็นทั้งผู้ผลิตและจัดจำหน่ายปูนซีเมนต์และวัสดุก่อสร้าง ผู้รับเหมารายย่อย ผู้ประกอบธุรกิจซื้อขายไป ผู้ให้บริการขนส่ง เป็นต้น
- 3) ลูกค้าของผลิตภัณฑ์แบริโดโลไมต์ ซึ่งเป็นทั้งผู้ประกอบการขนาดใหญ่และผู้ประกอบการรายย่อยในอุตสาหกรรมก่อสร้างและวัสดุก่อสร้างทั้งซีเมนต์และกระจก บรรจุภัณฑ์จากแก้ว การผลิตเหล็ก และอุตสาหกรรมเคมีภัณฑ์

1.2.2 โครงสร้างรายได้

โครงสร้างรายได้ของบริษัท สามารถจำแนกได้เป็น 3 กลุ่มได้แก่

- 1) รายได้จากธุรกิจเหมือง ประกอบด้วย รายได้จากการขายสินค้าที่ได้จากการทำเหมือง รวมถึงค่าบริการขนส่ง ซึ่งเป็นการขายสินค้าพร้อมกับขนส่งให้กับลูกค้า
- 2) รายได้จากธุรกิจขนส่ง ประกอบด้วย รายได้จากการให้บริการขนส่งเท่านั้น ซึ่งไม่รวมค่าบริการขนส่งของการขายสินค้าจากธุรกิจเหมือง
- 3) รายได้อื่น ประกอบด้วย รายได้อื่นจากธุรกิจเหมือง ซึ่งเกิดจากรายได้จากการขายผลิตภัณฑ์พลอยได้ที่ผลิตได้จากการทำเหมือง และ รายได้อื่นๆ ประกอบด้วย รายได้ดอกเบี้ย กำไรจากการจำหน่ายสินทรัพย์ รายได้จากหนี้สูญรับคืน รายได้จากการขายเศษซาก ส่วนลดค่าไฟฟ้า และการปรับปรุงรายการอื่นๆ เป็นต้น

รายได้รวม สำหรับปีสิ้นสุดวันที่ 31 ธันวาคม 2564 2565 และ 2566 เท่ากับ 360.75 ล้านบาท 279.55 ล้านบาท และ 371.28 ล้านบาท ตามลำดับ โดยจำแนกตามประเภทรายได้ ได้ดังนี้

	สำหรับปี สิ้นสุดวันที่ 31 ธันวาคม					
	2564 (จัดประเภทใหม่) ^{1/}		2565 (จัดประเภทใหม่) ^{1/}		2566	
	ล้านบาท	ร้อยละ	ล้านบาท	ร้อยละ	ล้านบาท	ร้อยละ
รายได้จากการขายและให้บริการจากธุรกิจเหมือง ^{2/}	322.13	89.29	232.54	83.18	315.93	85.09
รายได้จากการให้บริการจากธุรกิจขนส่ง ^{3/}	0.60	0.17	7.09	2.54	0.38	0.10
รายได้จากการขายและให้บริการ	322.72	89.46	239.63	85.72	316.32	85.20
รายได้อื่นจากธุรกิจเหมือง ^{4/}	33.55	9.30	33.84	12.11	36.97	9.96
รายได้อื่นๆ ^{5/}	4.48	1.24	6.08	2.17	18.00	4.85
รายได้รวม	360.75	100.00	279.55	100.00	371.28	100.00

- หมายเหตุ: 1/ ข้อมูลเปรียบเทียบสำหรับปี 2564 - 2565 ได้ถูกจัดประเภทรายการใหม่เพื่อให้สามารถเปรียบเทียบกันได้กับการจัดประเภทรายการใหม่ของการเงินสำหรับปี 2566 โดยรายการที่จัดประเภทใหม่ ได้แก่ รายได้จากการขายและให้บริการ และรายได้อื่น
- 2/ รายได้จากการขายและให้บริการจากธุรกิจเหมือง ประกอบด้วย รายได้จากการขายสินค้าที่ได้จากการทำเหมือง รวมถึงค่าบริการขนส่ง ซึ่งเป็นการขายสินค้าพร้อมกับขนส่งให้กับลูกค้า ทั้งนี้ ไม่รวมรายได้จากการขายผลิตภัณฑ์พลอยได้ซึ่งจัดประเภทเป็นรายได้อื่น
- 3/ รายได้จากการให้บริการจากธุรกิจขนส่ง ประกอบด้วย รายได้จากการให้บริการขนส่งเท่านั้น ซึ่งไม่รวมค่าบริการขนส่งของการขายสินค้าจากธุรกิจเหมือง
- 4/ รายได้อื่นจากธุรกิจเหมือง คือ รายได้จากการขายผลิตภัณฑ์พลอยได้ที่ผลิตได้จากการทำเหมือง
- 5/ รายได้อื่นๆ ประกอบด้วย รายได้ดอกเบี้ย กำไรจากการจำหน่ายสินทรัพย์ รายได้จากหนี้สูญรับคืน (การติดตามเรียกเก็บคืนหนี้สูญได้และการกลับรายการของค่าเมื่อผลขาดทุนด้านเครดิตที่คาดว่าจะเกิดขึ้น) รายได้จากการขายเศษซาก ส่วนลดค่าไฟฟ้า และการปรับปรุงรายการอื่นๆ เป็นต้น

สำหรับปีสิ้นสุดวันที่ 31 ธันวาคม 2564 ถึง 2566 รายได้รวมของกลุ่มบริษัทประกอบด้วย 1) รายได้จากการขายและให้บริการ คิดเป็นสัดส่วนประมาณร้อยละ 85 - 89 ของรายได้รวม ซึ่งส่วนใหญ่เป็นรายได้จากธุรกิจเหมืองซึ่งมาจากการผลิตและจำหน่ายผลิตภัณฑ์หินอุตสาหกรรมชนิดหินแกรนิตของเหมืองหนองข่า และหินอุตสาหกรรมชนิดหินปูนและแร่โดโลไมต์ของเหมืองจอมบึง และ 2) รายได้อื่น คิดเป็นสัดส่วนประมาณร้อยละ 11 - 15 ของรายได้รวม ซึ่งส่วนใหญ่เป็นรายได้จากการขายผลิตภัณฑ์พลอยได้จากธุรกิจเหมือง

1.2.3 ลักษณะผลิตภัณฑ์และบริการ

ผลิตภัณฑ์ของบริษัท ได้แก่ ผลิตภัณฑ์หินอุตสาหกรรมชนิดหินแกรนิตและหินปูนเพื่ออุตสาหกรรมก่อสร้าง และแร่โดโลไมต์ รวมถึงบริการด้านขนส่ง โดยมีรายละเอียดของผลิตภัณฑ์และบริการแต่ละประเภท ดังนี้

(1) ผลิตภัณฑ์หินอุตสาหกรรมชนิดหินแกรนิต หินปูน และแร่โดโลไมต์

(1.1) ลักษณะและการใช้ประโยชน์หินอุตสาหกรรม

บริษัทและบริษัทย่อย มีการผลิตหินอุตสาหกรรมเพื่อการค้าก่อสร้าง 2 ประเภท คือ หินแกรนิต และหินปูน ซึ่งหินทั้ง 2 ชนิด โดยทั่วไปสามารถใช้ทดแทนกันได้ ขึ้นอยู่กับแหล่งหินที่มีในแต่ละท้องถิ่น

หินอุตสาหกรรมเป็นหินที่ใช้ในการก่อสร้างอาคาร บ้านเรือน ถนน เขื่อน และอื่นๆ โดยการนำไปใช้งานจะขึ้นอยู่กับขนาดและชนิดของหินที่จะนำไปใช้ให้เหมาะสมกับงานก่อสร้างต่างๆ โดยสามารถนำไปใช้งานได้ ดังนี้

- การใช้ในงานผสมคอนกรีต: ใช้สำหรับผสมกับทราย ซีเมนต์ และน้ำ เพื่อทำเป็นคอนกรีต หินที่ใช้งานผสมคอนกรีตจำเป็นต้องมีคุณสมบัติมากกว่าหินก่อสร้างทั่วไป ซึ่งนอกจากเรื่องกำลังวัสดุและความเหนียวทนทานของมวลรวมแล้ว ยังมีข้อกำหนดเพิ่มเติมในเรื่องรูปร่าง ขนาด และสิ่งที่เป็นมลทินในสารผสมด้วย
- การใช้งานทำถนน: เป็นประเภทที่มีการใช้ในประเทศไทยมากที่สุด โดยใช้เป็นส่วนของชั้นพื้นทาง (Pavement base) หรือใช้เป็นผิวทาง (Pavement) ที่อยู่ส่วนบนสุด หรือใช้เป็นพื้นทาง (Base) ที่อยู่ใต้ผิวทาง หรืออาจใช้เป็นชั้นรองพื้นทาง (Subbase)
- การใช้โรยทางรถไฟ: หินที่แตกหักเป็นก้อนเล็กและใช้ทำทางรถไฟมีชื่อเฉพาะว่า เรียกว่า หินบัลลาสต์ (Ballast) หินโรยทางรถไฟช่วยให้เกิดความยืดหยุ่น (Elasticity) ที่เหมาะสม ที่เกิดจากการถ่ายต่อจากล้อรถไฟบดอัดกับราง และยังช่วยระบายน้ำออกจากรางด้วย หินที่ใช้งานประเภทนี้เป็นหินแกรนิต

- ใช้ทำคันทางของถนน หรือเขื่อน: หินก้อนใหญ่ที่เกิดจากการระเบิดและยังไม่ผ่านการย่อยมักถูกนำไปใช้เป็นที่ดินคันทาง (Embankment) โดยนำไปใช้ทำคันทางของถนน ทำเป็นคันเขื่อนหินถม (Rock-fill dam) หรือทำเป็นเขื่อนกั้นคลื่นทะเล (Break water) นอกจากนี้อาจใช้ป้องกันการพังทลายของริมฝั่งแม่น้ำด้วย หินที่ใช้ในงานประเภทนี้เป็นหินแกรนิต
- ใช้ผสมยางมะตอย: หินย่อยบางชนิด โดยเฉพาะหินเกล็ดหรือหินฝุ่นมักถูกนำมาใช้ในการผสมกับสารบิทูเมนหรือยางมะตอย ซึ่งเมื่อผสมแล้วจะทำให้สารผสมนั้นเหนียวและแข็ง มีความพรุนต่ำ กั้นน้ำได้
- ใช้ในกิจการอื่นๆ: หินที่ถูกย่อยให้ได้ขนาดพอเหมาะ สามารถใช้ได้หลายกิจกรรม เช่น ทำพื้นกันสะพานเป็นส่วนผสมของปูนก่อ (Masonry) ใช้งานโครงสร้างคอนกรีตหลายรูปแบบ

(1.2) ลักษณะและการใช้ประโยชน์แร่โดโลไมต์ (Dolomite)

บริษัทและบริษัทย่อย มีการผลิตแร่โดโลไมต์ (Dolomite) ซึ่งเป็นผลิตภัณฑ์ใหม่ โดยสามารถนำไปใช้กับงานอื่นๆ ที่แตกต่างกันออกไป ดังนี้

- ใช้ในอุตสาหกรรมซีเมนต์: แร่โดโลไมต์แบบผงกำลังได้รับแรงผลักดันในการผลิตคอนกรีตและซีเมนต์ เช่น การก่อสร้างที่อยู่อาศัยและอาคารเชิงพาณิชย์ โดยการประยุกต์ใช้ยางมะตอยและคอนกรีตจะใช้แร่โดโลไมต์เป็นวัสดุฟิลเลอร์ เนื่องจากมีความแข็งแรง
- ใช้ในอุตสาหกรรมเหล็ก: แร่โดโลไมต์ มีคุณสมบัติเฉพาะตัวที่มีความแข็งแรง โดยโรงงานผู้ผลิตเหล็ก ที่มีเตาหลอมจะใช้แร่โดโลไมต์เป็นส่วนประกอบในการหลอมเหล็ก เพื่อเพิ่มประสิทธิภาพ และอายุการใช้งานของเตาหลอม
- การใช้ในงานผลิตแก้ว: แร่โดโลไมต์สามารถช่วยลดรอยขีดข่วนและทนต่อสารเคมี ซึ่งเพิ่มความทนทานของแก้ว โดยปัจจัยสำคัญในการจัดหาแร่โดโลไมต์ ให้กับวัตถุดิบสำหรับการผลิตแก้ว คือปริมาณธาตุเหล็กจะต้องอยู่ในระดับต่ำเนื่องจากเป็นสิ่งปนเปื้อนที่ร้ายแรงในการผลิตแก้วที่ไม่มีสีทำให้เกิดข้อบกพร่องต่อผลิตภัณฑ์สำเร็จรูป
- การใช้ในงานการเกษตร: แร่โดโลไมต์ ประกอบไปด้วย แคลเซียมและแมกนีเซียม โดยองค์ประกอบเหล่านี้ (แคลเซียมและแมกนีเซียม) มีอิทธิพลต่อระดับ pH ของดิน ในขณะที่สามารถให้สารอาหารที่มีคุณค่าแก่การปลูกพืช ทั้งนี้ ชาวสวนและเกษตรกรใช้แร่โดโลไมต์เพื่อปรับสมดุลความเป็นกรดหรือระดับ pH ของดินและผลิตภัณฑ์ และพืชส่วนใหญ่เติบโตได้ดีด้วยระดับ pH 6.0 ถึง 7.0
- การใช้ในงานบำบัดน้ำ: แร่โดโลไมต์ใช้ในการรักษาน้ำในบ่อ (ปลาและกุ้ง) เพื่อเพิ่มค่า pH ของน้ำและกั้นบ่อ โดยแร่โดโลไมต์ยังสามารถให้ธาตุอาหารหลัก ได้แก่ Ca, Mg, P, Na, CL และอื่นๆ ที่สร้างสภาพแวดล้อมที่เป็นมิตรสำหรับสาหร่ายที่จะเติบโต

(1.3) ประเภทผลิตภัณฑ์หินและแร่ของบริษัท

(1) ผลิตภัณฑ์หินอุตสาหกรรมเพื่อก่อสร้าง

ผลิตภัณฑ์หลัก

- 1) หินขนาด 20 มม. (Aggregate 20 mm.)
- 2) หินขนาด 6 มม. (Aggregate 6 mm.)

3) หินฝุ่นล้าง (G-sand) หรือทรายเทียม Manufacturing Sand (M-Sand) ซึ่งมีคุณสมบัติคล้ายทราย สามารถใช้แทนทรายธรรมชาติในการผสมคอนกรีตได้

4) หินบัลลาสต์ (Ballast)

ผลิตภัณฑ์กิ่งสำเร็จรูป

- 1) หินก้อนใหญ่ ขนาด 6-12 นิ้ว (Surge Pile)
- 2) หินก้อนใหญ่ ขนาดเกินกว่า 12 นิ้ว (Big Rock)

ผลิตภัณฑ์อื่นๆ และผลิตภัณฑ์พลอยได้

- 1) หินคลุกบี (Road Base B)
- 2) หินคลุกซี (Road Base C)
- 3) หินฝุ่น (Crushed Rock Fine)

(2) **ผลิตภัณฑ์แร่โดโลไมต์**

- 1) แร่โดโลไมต์แบบก้อนมี 3 ขนาด คือขนาด 0-30 มม. ขนาด 30-60 มม. และขนาด 60-100 มม.
- 2) แร่โดโลไมต์แบบผงมีขนาดตั้งแต่ 0-325 Mesh โดยในปัจจุบันมีการผลิต 3 ขนาด คือขนาด 16-50 Mesh ขนาด 100 Mesh และขนาด 325 Mesh

ภาพประกอบผลิตภัณฑ์หินอุตสาหกรรมเพื่อก่อสร้าง



ภาพประกอบผลิตภัณฑ์แร่โดโลไมต์

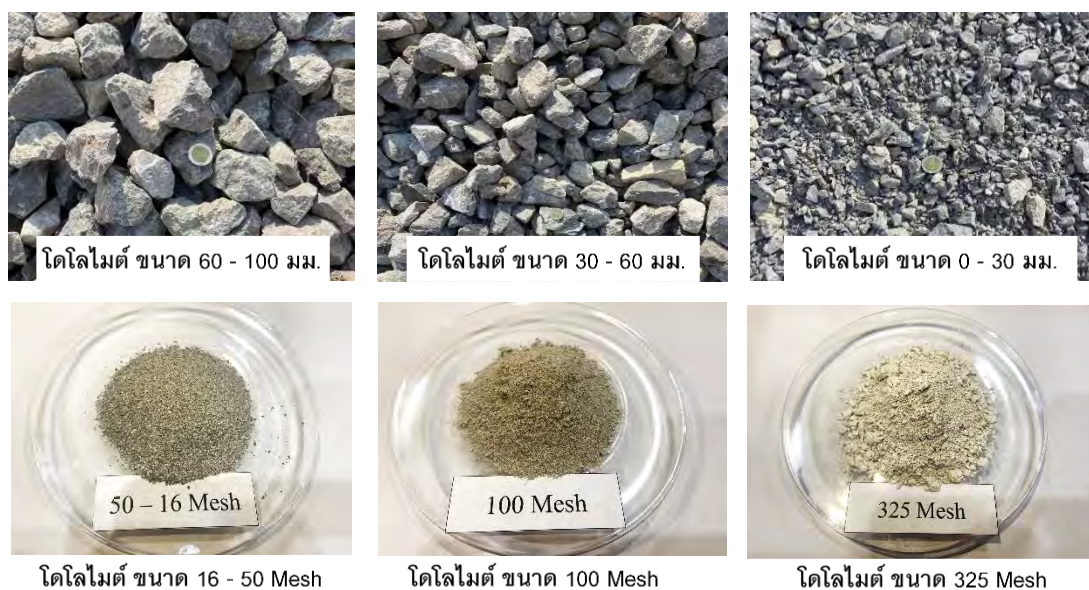

(3) บริการด้านขนส่ง

บริษัทให้บริการขนส่งสินค้าและบริหารจัดการควบคุมสต็อกสินค้าให้แก่ลูกค้าที่ไซต์งาน ด้วยการบริหารและการจัดการอย่างมีประสิทธิภาพ เพื่อให้ลูกค้ามั่นใจว่าสินค้าได้ถูกจัดส่งไปถึงปลายทางอย่างถูกต้องครบถ้วน ตรงเวลา และปลอดภัย

1.2.4 การตลาดและการแข่งขัน

(1) กลยุทธ์ในการแข่งขัน

(1.1) การกำหนดราคาขาย

กำหนดราคาขายผลิตภัณฑ์ของบริษัท จะแตกต่างกันในแต่ละเหมือง โดยจะอ้างอิงราคาตลาดของสมาคมผู้ประกอบการโรงโม่หินท้องถิ่น (ชมรมโรงโม่หิน) ซึ่งเหมืองหนองข่าอ้างอิงจากราคาขายของชมรมโรงโม่จังหวัดชลบุรี และเหมืองจอมบึงอ้างอิงจากราคาขายของชมรมโรงโม่หินจังหวัดสุพรรณบุรี ทั้งนี้ การกำหนดราคาขายยังขึ้นอยู่กับอุปสงค์และอุปทานของตลาด โดยบริษัทจะนำมาปรับราคาขายตามเกณฑ์ของบริษัท

ส่วนแร่โดโลไมต์ การกำหนดราคาขึ้นอยู่กับภาวะระหว่างผู้ซื้อและผู้ขายเป็นหลัก เนื่องจากไม่มีราคาอ้างอิงจากสมาคมผู้ประกอบการท้องถิ่นเหมือนกับหินอุตสาหกรรมเพื่อการก่อสร้าง และขึ้นอยู่กับอุปสงค์และอุปทานของตลาด

บริษัทได้กำหนดราคาซื้อขายผลิตภัณฑ์ในแต่ละเหมือง คือ เหมืองหินแกรนิตหนองข่า และเหมืองหินปูนและแร่โดโลไมต์จอมบึง ซึ่งราคาจะแตกต่างกันออกไป โดยหลักเกณฑ์ในการกำหนดราคา ประกอบด้วย 2 ส่วน ดังนี้

- 1) กำหนดจากคุณภาพ ชนิดของหิน (หินแกรนิต หรือหินปูน รวมถึงแร่โดโลไมต์) และขนาดของหิน ซึ่งสามารถเทียบเคียงได้กับราคามาตรฐาน/ราคาตลาด ที่กำหนดโดยชมรมโรงโม่หินในพื้นที่ (ถ้ามี)
- 2) ต้นทุนการขนส่ง (ถ้ามี) ซึ่งคำนวณจากระยะทางการขนส่งของแต่ละเหมืองกับจุดที่จะส่งของ

(1.2) การบริการหลังการขาย

บริษัทมีบริการหลังการขายให้กับลูกค้า โดยติดตามคุณภาพของสินค้าที่จัดส่ง ซึ่งหากพบว่าคุณภาพสินค้าไม่ได้มาตรฐาน บริษัทจะชดเชยให้ลูกค้า โดยเป็นการให้ส่วนลด หรือการจัดส่งสินค้าใหม่ให้โดยไม่คิดค่าใช้จ่ายเพิ่ม ซึ่งจะพิจารณาเป็นกรณีๆ ไป รวมทั้งการวิเคราะห์ข้อมูลการสั่งซื้อของลูกค้าเพื่อเก็บข้อมูลปริมาณการสั่งซื้อ สำหรับการเตรียมสินค้าให้เพียงพอต่อความต้องการใช้งานของลูกค้า นอกจากนี้ บริษัทยังมีการจัดทำแบบสอบถามความพึงพอใจของลูกค้าทุก 6 เดือน เพื่อนำมาพัฒนาปรับปรุงคุณภาพและการบริการให้ดียิ่งขึ้น

(2) ลักษณะลูกค้าและกลุ่มลูกค้าเป้าหมาย

ผลิตภัณฑ์หินอุตสาหกรรมเพื่อการก่อสร้าง เนื่องจากลักษณะของผลิตภัณฑ์ เป็นสินค้าเฉพาะกลุ่มของลูกค้า ธุรกิจก่อสร้าง ซึ่งจะใช้หินขนาด 20 มิลลิเมตร เป็นหลัก บริษัทจึงแบ่งกลุ่มลูกค้าออกเป็น 2 กลุ่ม ดังนี้

- 1) กลุ่มบริษัทขนาดใหญ่ที่เป็นผู้ประกอบการธุรกิจคอนกรีตผสมเสร็จ กลุ่มธุรกิจรับเหมาก่อสร้าง ซึ่งเป็นกลุ่มลูกค้าหลักของบริษัท ที่มีการติดต่อซื้อขายกันมาอย่างยาวนาน
- 2) กลุ่มลูกค้ารายย่อยในท้องถิ่น ที่ตั้งอยู่ใกล้เหมืองในรัศมีประมาณไม่เกิน 150 กิโลเมตร เนื่องจากหากมีระยะทางมากกว่า 150 กิโลเมตร จะมีการค่าขนส่งที่มากขึ้นทำให้ลูกค้ามีต้นทุนเพิ่มสูงขึ้นในการซื้อหิน ซึ่งลูกค้าจะเลือกสั่งสินค้าจากเหมืองหินที่ใกล้กว่าแทน เนื่องจากคุณลักษณะและการผลิตของหินโดยทั่วไป จะได้หินที่มีคุณภาพใกล้เคียงกันมากสามารถทดแทนกันได้อย่างสมบูรณ์ ยกเว้นการใช้งานหินในลักษณะพิเศษที่ต้องมีการตรวจวัดคุณภาพ เช่น การก่อสร้างสนามแข่งรถ เป็นต้น

บริษัทบริหารสัดส่วนของลูกค้ารายใหญ่และลูกค้ารายย่อยให้เหมาะสม โดยลูกค้ารายใหญ่เป็นกลุ่มลูกค้าที่สามารถสร้างยอดขายในปริมาณมาก และมีความสม่ำเสมอในการส่งมอบสินค้า โดยลักษณะการซื้อขายเป็นการทำสัญญาซื้อขายระยะยาว 1 ปี โดยกำหนดราคาซื้อขายคงที่ตามที่ระบุในสัญญา ซึ่งลูกค้าในกลุ่มนี้เป็นรายได้ที่เกิดขึ้นอย่างสม่ำเสมอและมีการชำระค่าสินค้าบริการตามกำหนด อีกทั้งบริษัทมุ่งขยายฐานไปยังลูกค้ารายย่อยที่มีประวัติการซื้อขายกับบริษัทอย่างต่อเนื่อง โดยราคาขายอ้างอิงตามประกาศราคาขายของบริษัท ซึ่งมีสัดส่วนกำไรสูงกว่าลูกค้ากลุ่มลูกค้ารายใหญ่

ผลิตภัณฑ์แร่โดโลไมต์ บริษัทได้แบ่งลูกค้าของกลุ่มผลิตภัณฑ์นี้ออกเป็น 2 กลุ่มคือ

- 1) แร่โดโลไมต์แบบก้อน (Dolomite Lump)

ปัจจุบันบริษัทผลิตได้ 3 ขนาด คือ ขนาด 0 - 30 มม. ขนาด 30 - 60 มม. และขนาด 60 - 100 มม. โดยบริษัทจะผลิตแร่โดโลไมต์ตามลักษณะการนำไปใช้งาน และความต้องการของลูกค้า อาทิ เช่น แร่โดโลไมต์ขนาด 0 - 30 มม. เพื่อจำหน่ายให้กับลูกค้ากลุ่มอุตสาหกรรมผลิตซีเมนต์ ก่อสร้างถนน และลูกค้าที่นำไปเป็นวัตถุดิบสำหรับบดเพื่อจำหน่ายต่อ สำหรับแร่โดโลไมต์ขนาด 30 - 60 มม. เพื่อจำหน่ายให้กับกลุ่มลูกค้าที่นำไปปูพื้นโรงไฟฟ้า แผ่นฉนวน และงานก่อสร้างทั่วไป และแร่โดโลไมต์ขนาด 60 - 100 มม. เพื่อจำหน่ายให้แก่ลูกค้ากลุ่มโรงงานปูนเผา เพื่อจำหน่ายต่อให้แก่ลูกค้ากลุ่มอุตสาหกรรมผลิตเหล็ก สำหรับใช้กับเตาหลอมเพื่อเพิ่มประสิทธิภาพในการใช้งานของเตาหลอม

2) แรโดโลไมต์แบบผง (Dolomite Powder)

บริษัทได้มีการต่อยอดพัฒนาแรโดโลไมต์จากเดิมแบบก้อนมาเป็นแบบผง ซึ่งบริษัทสามารถผลิตได้ตั้งแต่ขนาด 0 - 325 Mesh ซึ่งเป็นผลิตภัณฑ์ที่มีราคาสูงกว่าแรโดโลไมต์แบบก้อน ปัจจุบันบริษัทผลิตและจำหน่ายแรโดโลไมต์ขนาด 100 Mesh ให้กับลูกค้ากลุ่มงานก่อสร้างเพื่อใช้เป็นส่วนผสมของปูนฉาบ และในไตรมาสที่ 2 ปี 2566 ได้มีการจำหน่ายขนาด 15 - 60 Mesh เพื่อจำหน่ายให้แก่ลูกค้ากลุ่มผลิตแก้วและกระจก เพื่อเป็นส่วนผสมในการผลิตแก้วและกระจกให้มีความแข็งแรง ใส และคุณภาพสีได้ตามมาตรฐาน

(3) การจำหน่ายและช่องทางการจำหน่าย

บริษัทเป็นผู้จัดจำหน่ายโดยตรงให้ลูกค้า โดยลูกค้าสามารถติดต่อสั่งซื้อผ่านฝ่ายขายของบริษัท หรือติดต่อซื้อได้โดยตรงที่โรงงานทั้ง 2 แห่ง โดยบริษัทมีพนักงานขายในการติดต่อลูกค้าเพื่อเสนอขายสินค้า รวมทั้งการออกไปพบลูกค้า และติดตามสอบถามลูกค้าที่เคยซื้อสินค้ากับบริษัท รวมถึงการให้บริการหลังการขาย

สำหรับเหมืองหินปูนและแรโดโลไมต์จอมบึง ซึ่งดำเนินการผลิตโดยบริษัท ราชบุรี เอ็นเตอร์ไพรส์ จำกัด จำหน่ายให้แก่บริษัททั้งหมดที่ผลิตได้ โดยบริษัทเป็นผู้จัดจำหน่ายโดยตรงให้ลูกค้า

การส่งมอบสินค้าให้แก่ลูกค้ามี 2 แนวทาง คือ ลูกค้าจัดหารถบรรทุกมารับสินค้าที่โรงงานด้วยตนเอง หรือใช้บริการขนส่งของบริษัทให้จัดส่งที่ไซต์งานของลูกค้า

ในส่วนของการบริการขนส่ง พนักงานขายติดต่อลูกค้าเพื่อเสนองานบริการขนส่งหินหรือสินค้าที่มีลักษณะอย่างเดียวกัน รวมทั้งการออกไปพบลูกค้า และติดตามสอบถามลูกค้าที่เคยใช้บริการกับบริษัท รวมถึงการให้บริการหลังการขายเช่นกัน

(4) ภาวะอุตสาหกรรมและการแข่งขัน

(4.1) ภาวะอุตสาหกรรม

บริษัทประกอบธุรกิจเหมืองหิน และแรโดโลไมต์ โดยผลิตและจำหน่ายผลิตภัณฑ์หินอุตสาหกรรมชนิดหินแกรนิต หินอุตสาหกรรมชนิดหินปูน เพื่อนำไปใช้ในการก่อสร้าง และแรโดโลไมต์ (Dolomite) เพื่อนำไปใช้งานกับอุตสาหกรรมซีเมนต์ งานผลิตแก้ว และงานการเกษตรและการเลี้ยงสัตว์ เป็นต้น รวมถึงการให้บริการด้านขนส่ง เพื่อการขนส่งสินค้าให้แก่ลูกค้าที่ไซต์งานอย่างครบวงจร ซึ่งธุรกิจของบริษัทจะเติบโตไปพร้อมกับภาวะเศรษฐกิจในภาพรวมของประเทศ รวมถึงการขยายตัวของภาคอุตสาหกรรมทั้งการก่อสร้าง และการลงทุนของทั้งภาครัฐ และเอกชน โดยมีรายละเอียดดังต่อไปนี้

1) ภาพรวมเศรษฐกิจไทย

ภาวะเศรษฐกิจโดยรวมภายในประเทศในปัจจุบัน

เศรษฐกิจไทยในไตรมาสที่สามของปี 2566 ขยายตัวร้อยละ 1.5 ต่อเนื่องจากการขยายตัวร้อยละ 1.8 ในไตรมาสที่สองของปี 2566 รวมเก้าเดือนแรกของปี 2566 เศรษฐกิจไทยขยายตัวร้อยละ 1.9

- 1) ด้านการใช้จ่าย: รวม 9 เดือนแรกของปี 2566 การอุปโภคบริโภคภาคเอกชนขยายตัวร้อยละ 7.3 สอดคล้องกับการปรับตัวดีขึ้นต่อเนื่องของการจ้างงานและความเชื่อมั่นผู้บริโภคเกี่ยวกับภาวะเศรษฐกิจโดยรวมที่เพิ่มสูงขึ้น ขณะที่การใช้จ่ายเพื่อการอุปโภคบริโภคส่วนบุคคลลดลงร้อยละ 5.2

การลงทุนภาคเอกชนขยายตัวต่อเนื่องร้อยละ 2.2 ขณะที่การลงทุนภาครัฐขยายตัวร้อยละ 0.3 เทียบกับการลดลงร้อยละ 6.5 ในช่วงเดียวกันของปีก่อน

- 2) **ด้านการผลิต:** รวม 9 เดือนแรกของปี 2566 สาขาที่**พักแรมและบริการด้านอาหาร**กลับมาขยายตัวร้อยละ 21.0 เทียบกับการเพิ่มขึ้นร้อยละ 43.1 ในช่วงเดียวกันของปีก่อน **สาขาการขนส่งและสถานที่เก็บสินค้า**เพิ่มขึ้นร้อยละ 8.9 เทียบกับการเพิ่มขึ้นร้อยละ 6.1 ในช่วงเดียวกันของปีก่อน และ**สาขาการขนส่งและการขายปลีก**เพิ่มขึ้นร้อยละ 3.3 เร่งตัวขึ้นจากการขยายตัวร้อยละ 3.1 ในช่วงเดียวกันของปีก่อน ส่วน**สาขาเกษตรกรรม การป่าไม้ และการประมง**ขยายตัวร้อยละ 3.0 เร่งขึ้นจากการขยายตัวร้อยละ 2.0 ในช่วงเดียวกันของปีก่อน ขณะที่**สาขาการผลิตสินค้าอุตสาหกรรม**ลดลงร้อยละ 3.4 เทียบกับการเพิ่มขึ้นร้อยละ 2.3 ในช่วงเดียวกันของปีก่อน

เศรษฐกิจไทยไตรมาสที่ 3 ปี 2566

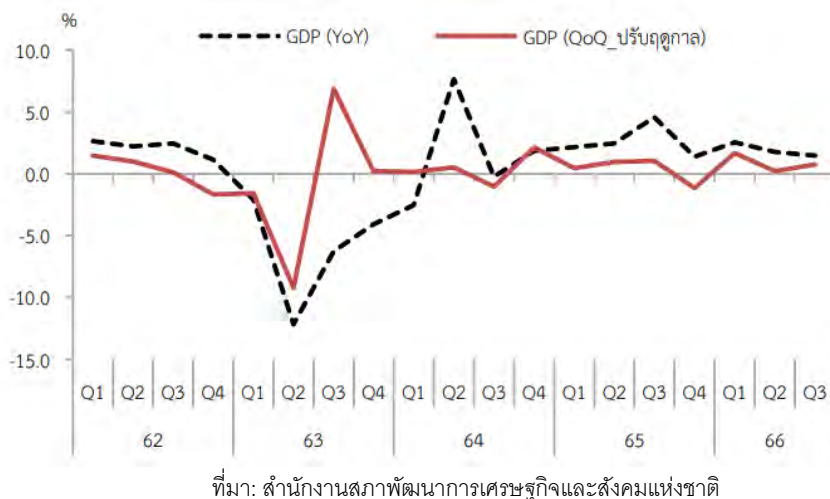

แนวโน้มเศรษฐกิจไทยในปี 2566

สำนักคณะกรรมการพัฒนาการเศรษฐกิจและสังคมแห่งชาติ (สศช.) คาดว่าแนวโน้มเศรษฐกิจไทยปี 2566 จะขยายตัวในช่วงร้อยละ 2.5 ต่อเนื่องจากการขยายตัวร้อยละ 2.6 ในปี 2565 อัตราเงินเฟ้อคาดว่าจะอยู่ที่ร้อยละ 1.4 และดุลบัญชีเดินสะพัดเกินดุลร้อยละ 1.0 ของ GDP

แนวโน้มเศรษฐกิจไทยในปี 2567

ปี 2567 คาดว่าจะขยายตัวในช่วงร้อยละ 2.7-3.7 (ค่ากลางของประมาณการอยู่ที่ร้อยละ 3.2) โดยมีปัจจัยสนับสนุนจาก (1) การกลับมาขยายตัวของภาคส่งออก ขยายตัวร้อยละ 3.8 (2) การขยายตัวในเกณฑ์ดีของการอุปโภคบริโภคและการลงทุนภาคเอกชน คาดว่าขยายตัวร้อยละ 3.2 และร้อยละ 2.8 ตามลำดับ และ (3) การฟื้นตัวอย่างต่อเนื่องของภาคการท่องเที่ยว สำหรับอัตราเงินเฟ้อทั่วไปคาดว่าจะเฉลี่ยอยู่ในช่วงร้อยละ 1.7-2.7 และดุลบัญชีเดินสะพัดเกินดุลร้อยละ 1.5 ของ GDP

ประมาณการเศรษฐกิจ ปี 2566-2567

(%YoY)	2565	2566			ประมาณการ	
	ทั้งปี	Q1	Q2	Q3	2566	2567
GDP (CVM)	2.6	2.6	1.8	1.5	2.5	2.7 - 3.7
การลงทุนรวม ^{1/}	2.3	3.1	0.4	1.5	1.3	1.6
ภาคเอกชน	5.1	2.6	1.0	3.1	2.0	2.8
ภาครัฐ	-4.9	4.7	-1.1	-2.6	-0.8	-1.8
การบริโภคภาคเอกชน	6.3	5.8	7.8	8.1	7.0	3.2
การอุปโภคภาครัฐบาล	0.2	-6.3	-4.3	-4.9	-4.2	2.2
มูลค่าการส่งออกสินค้า ^{2/}	5.4	-4.5	-5.6	-2.0	-2.0	3.8
ปริมาณ ^{2/}	1.2	-6.4	-5.8	-3.1	-3.1	3.3
มูลค่าการนำเข้าสินค้า ^{2/}	14.0	2.0	-5.0	-10.7	-2.7	4.7
ปริมาณ ^{2/}	1.2	-2.6	-4.0	-10.4	-3.9	3.7
ดุลบัญชีเดินสะพัด ต่อ GDP (%)	-3.2	1.6	-2.0	2.7	1.0	1.5
เงินเพื่อ	6.1	3.9	1.1	0.5	1.4	1.7 - 2.7

หมายเหตุ: 1/ การลงทุนรวม หมายถึง การสะสมทุนถาวรเบื้องต้น

2/ ฐานข้อมูลดุลการชำระเงินของธนาคารแห่งประเทศไทย

ที่มา: สำนักงานสภาพัฒนาการเศรษฐกิจและสังคมแห่งชาติ

2) ภาพรวมอุตสาหกรรมก่อสร้าง

ภาพรวมการลงทุนด้านการก่อสร้าง

ในไตรมาสที่สามของปี 2566 การลงทุนในหมวดการก่อสร้างขยายตัวร้อยละ 3.6 เทียบกับการขยายตัวร้อยละ 2.0 ในไตรมาสก่อนหน้า โดยเป็นผลมาจากการก่อสร้างอาคารประเภทไมใช่ที่อยู่อาศัยขยายตัวร้อยละ 7.3 เร่งขึ้นจากร้อยละ 0.1 ในไตรมาสก่อนหน้า ตามการก่อสร้างโรงงานโดยเฉพาะในเขตนิคมอุตสาหกรรมและการก่อสร้างอาคารพาณิชย์ ส่วนการก่อสร้างอาคารประเภทที่พักอาศัยขยายตัวร้อยละ 2.1 ต่อเนื่องจากร้อยละ 1.7 ในไตรมาสก่อนหน้า ตามการเพิ่มขึ้นของการก่อสร้างที่พักอาศัย โดยเฉพาะในเขตเทศบาล สอดคล้องกับการขยายตัวของพื้นที่ได้รับอนุญาตก่อสร้างทั่วประเทศและดัชนีการจำหน่ายวัสดุก่อสร้างในประเทศร้อยละ 8.7 และร้อยละ 1.1 เทียบกับการลดลงร้อยละ 5.7 และร้อยละ 1.9 ในไตรมาสก่อน ตามลำดับ

สำหรับดัชนีราคาวัสดุก่อสร้างลดลงต่อเนื่องเป็นไตรมาสที่ 2 ร้อยละ 0.2 ตามการลดลงของราคาหมวดเหล็ก และราคาหมวดวัสดุก่อสร้างอื่น ๆ อาทิ ยางมะตอย และผลิตภัณฑ์อลูมิเนียม ขณะที่ราคาหมวดคอนกรีตและหมวดซีเมนต์เพิ่มขึ้นร้อยละ 0.9 และ ร้อยละ 11 ตามลำดับ

รวม 9 เดือนแรกของปี 2566 การผลิตสาขาการก่อสร้างขยายตัวร้อยละ 1.6 เทียบกับการลดลงร้อยละ 4.0 ในช่วงเดียวกันของปีก่อน โดยการก่อสร้างภาคเอกชนเพิ่มขึ้นร้อยละ 2.3 ขณะที่การก่อสร้างภาครัฐเพิ่มขึ้นร้อยละ 1.3

ทั้งนี้ การเพิ่มขึ้นของโครงการต่างๆ ของทางภาครัฐ จะเป็นปัจจัยที่ช่วยเพิ่มปริมาณความต้องการหินอุตสาหกรรมมากขึ้น โดยเฉพาะอย่างยิ่งโครงการแผนงานพัฒนาระเบียงเศรษฐกิจพิเศษภาคตะวันออก ซึ่งมีพื้นที่โครงการใกล้เคียงกับแหล่งผลิตหินอุตสาหกรรมของบริษัท จึงเป็นโอกาสให้บริษัทสามารถเป็นผู้ผลิตหินอุตสาหกรรมให้กับโครงการขนาดใหญ่ของภาครัฐซึ่งต้องใช้หินอุตสาหกรรมใน

การผสมกับปูนซีเมนต์เพื่อใช้ในงานคอนกรีตเพื่อการก่อสร้างอาคารและโครงการสาธารณูปโภคต่างๆ เป็นจำนวนมาก อีกทั้งยังมีโอกาสในการเป็นผู้ผลิตหินอุตสาหกรรมให้กับการลงทุนก่อสร้างของเอกชนที่จะเกิดขึ้นภายหลังจากโครงการของภาครัฐเสร็จสิ้น

ภาพรวมดัชนีวัสดุก่อสร้างในประเทศ

จากข้อมูลของสำนักงานนโยบายและยุทธศาสตร์การค้า (สนค.) ได้ทำการประเมินดัชนีของราคาวัสดุก่อสร้างในภาพรวมปี 2566 สูงขึ้นเล็กน้อย ร้อยละ 0.1 เมื่อเทียบกับปีก่อน โดยได้รับานิสงค์จากการฟื้นตัวของภาคการท่องเที่ยวที่ทำให้มีการก่อสร้างและการปรับปรุงโครงการเชิงพาณิชย์ และการก่อสร้างโครงสร้างพื้นฐานของภาครัฐ เช่น โครงการรถไฟความเร็วสูง โครงการก่อสร้างรถไฟฟ้า โครงการก่อสร้างทางหลวงพิเศษ เป็นต้น รวมถึงการก่อสร้างโครงการก่อสร้างในช่วงครึ่งปีแรก เช่น โครงการพัฒนาระเบียงเศรษฐกิจพิเศษภาคตะวันออก (EEC) โครงการพัฒนาท่าเรืออุตสาหกรรมมาบตาพุด เป็นต้น อย่างไรก็ตาม ดัชนีราคาหมวดเหล็กและผลิตภัณฑ์เหล็กซึ่งเป็นหมวดสำคัญ ลดลงต่อเนื่อง 9 เดือนติดต่อกัน เนื่องจากมีปริมาณเหล็กส่วนเกินสูงจากปัญหาวิกฤตอสังหาริมทรัพย์ของจีน โดยมีการเปลี่ยนแปลงจากราคาสินค้าดังต่อไปนี้

- 1) หมวดไม้และผลิตภัณฑ์ไม้ สูงขึ้นร้อยละ 6.2 จากการสูงขึ้นของไม้พื้น ไม้ฝา ไม้คาน ไม้แบบ เสาค้ำไม้ และไม้โครงคร่าว เนื่องจากต้นทุนการผลิตสูงขึ้น
- 2) หมวดซีเมนต์ สูงขึ้นร้อยละ 1.9 เป็นผลมาจากการสูงขึ้นของปูนซีเมนต์ผสม ปูนซีเมนต์ปอร์ตแลนด์ ปูนฉาบสำเร็จรูป และปูนกาวซีเมนต์ เนื่องจากต้นทุนการผลิตสูงขึ้นจากราคาวัตถุดิบสูงขึ้น (แรยิปซัม)
- 3) หมวดผลิตภัณฑ์คอนกรีต สูงขึ้นร้อยละ 1.4 เป็นผลมาจากการสูงขึ้นของคอนกรีตหยาบ คอนกรีตผสมเสร็จ และท่อระบายน้ำคอนกรีต ตามการสูงขึ้นของราคาวัตถุดิบ (ซีเมนต์ หิน ทราย)
- 4) หมวดเหล็กและผลิตภัณฑ์เหล็ก ลดลงร้อยละ 3.6 จากการลดลงของเหล็กตัวซี เหล็กฉาก เหล็กเส้นกลมผิวเรียบ-ผิวข้อ้อย เหล็กทรงน้ำ และลวดผูกเหล็ก เนื่องจากมีปริมาณเหล็กส่วนเกินสูงจากปัญหาวิกฤตอสังหาริมทรัพย์ของจีน
- 5) หมวดกระเบื้อง สูงขึ้นร้อยละ 0.8 เป็นผลมาจากการสูงขึ้นของกระเบื้องลอนคู่ กระเบื้องคอนกรีต มุงหลังคา และกระเบื้องเคลือบปูพื้น เนื่องจากราคาวัตถุดิบ (ดิน หินแร่ สี) สูงขึ้น
- 6) หมวดวัสดุฉนวนผิว สูงขึ้นร้อยละ 3.4 จากการสูงขึ้นของสีเคลือบน้ำมัน สีน้ำอะครีลิคทาภายใน-ภายนอก สีรองพื้นปูน และสีรองพื้นโลหะ ตามการสูงขึ้นของราคาวัตถุดิบเคมีภัณฑ์ (กาว)
- 7) หมวดสุขภัณฑ์ สูงขึ้นร้อยละ 0.1 เป็นผลมาจากการสูงขึ้นของอ่างล้างหน้าเซรามิก ที่ปัสสาวะเซรามิก กระจกเงา และที่ใส่สบู่ เนื่องจากความต้องการใช้ในการก่อสร้างและปรับปรุงซ่อมแซมอสังหาริมทรัพย์ที่เกี่ยวข้องกับธุรกิจการท่องเที่ยวเพิ่มขึ้น
- 8) หมวดอุปกรณ์ไฟฟ้าและประปา สูงขึ้นร้อยละ 1.1 จากการสูงขึ้นของสายเคเบิล THW สายส่งกำลังไฟฟ้า NYY สายไฟฟ้า VAF และท่อระบายน้ำเสียบ PVC เนื่องจากความต้องการใช้ในการพัฒนาโครงสร้างพื้นฐานของรัฐวิสาหกิจที่เพิ่มขึ้นอย่างต่อเนื่อง
- 9) หมวดวัสดุก่อสร้างอื่นๆ ลดลงร้อยละ 0.3 จากการลดลงของยางมะตอยที่ลดลงตามราคาปิโตรเลียม

แนวโน้มดัชนีราคาวัสดุก่อสร้าง ปี 2567 มีแนวโน้มชะลอตัวเมื่อเทียบกับปี 2566 ตามภาวะเศรษฐกิจที่ชะลอตัวจากปัญหาหนี้สินภาคครัวเรือน และอัตราดอกเบี้ยที่สูงขึ้น ส่งผลให้การใช้จ่ายและการลงทุนของอสังหาริมทรัพย์ชะลอตัว รวมทั้งการลงทุนภาครัฐที่ล่าช้าจากการจัดทำงานงบประมาณรายจ่ายประจำปี 2567 ทำให้ความต้องการใช้วัสดุก่อสร้างในประเทศลดลง รวมถึงมาตรการตรึงราคาน้ำมันดีเซลไว้ที่ 30 บาทต่อลิตร และค่าไฟฟ้าไม่เกิน 4.2 บาทต่อหน่วย จะเป็นปัจจัยให้ต้นทุนวัตถุดิบและค่าขนส่งลดลง ซึ่งจะส่งผลให้ราคาสินค้าวัสดุก่อสร้างปรับลดลงด้วย

อย่างไรก็ตาม อาจมีปัจจัยบวกที่เป็นแรงผลักดันให้ดัชนีราคาวัสดุก่อสร้างขยายตัวบ้างเล็กน้อย จากนโยบายการปรับขึ้นค่าแรงขั้นต่ำที่อาจจะส่งผลกระทบต่อต้นทุนสินค้า รวมทั้งนโยบายการกระตุ้นเศรษฐกิจของจีนเพื่อแก้ปัญหาวิกฤตภาคอสังหาริมทรัพย์ ที่อาจจะส่งผลให้ความต้องการบริโภคเหล็กของจีนมีแนวโน้มเพิ่มขึ้น ซึ่งอาจจะส่งผลต่อราคาของเหล็กในตลาดโลกและในประเทศปรับสูงขึ้น

แนวโน้มดัชนีราคาวัสดุก่อสร้าง ปี 2567

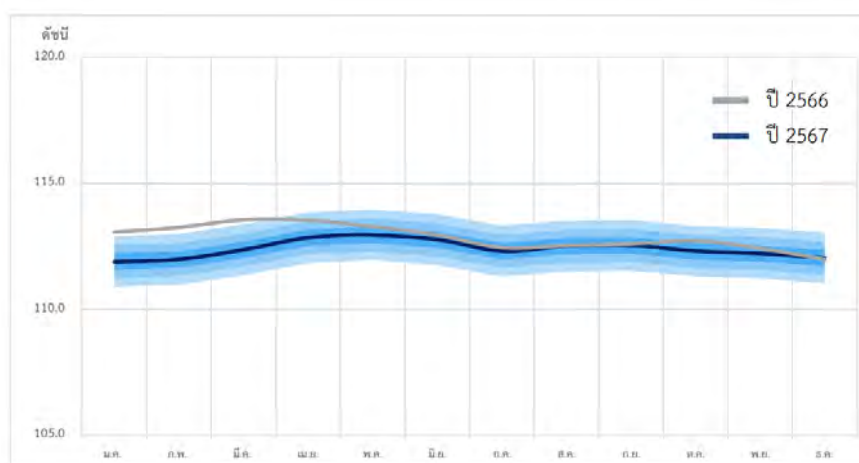

ที่มา: สำนักงานนโยบายและยุทธศาสตร์การค้า (สนค.)

ภาพรวมสถานการณ์ของหินอุตสาหกรรมในพื้นที่เขตพัฒนาพิเศษภาคตะวันออก (EEC)

โครงการ EEC เป็นโครงการภายใต้นโยบาย Thailand 4.0 บนพื้นที่ 3 จังหวัดในภาคตะวันออก ได้แก่ ระยอง ชลบุรี และฉะเชิงเทรา ซึ่งโครงการ EEC จะช่วยยกระดับขีดความสามารถในการแข่งขันของภาคการผลิตและภาคการบริการ บนฐานของเทคโนโลยีสมัยใหม่และนวัตกรรม โดยเน้นการพัฒนาใน 12 อุตสาหกรรมเป้าหมาย และมีวัตถุประสงค์หลักเพื่อต่อยอดการพัฒนาพื้นที่ชายฝั่งทะเลตะวันออก ซึ่งเป็นที่รู้จักกว่า 30 ปี หรือที่เรียกว่า อีสเทิร์นซีบอร์ด

จังหวัดในพื้นที่ระเบียงเศรษฐกิจพิเศษภาคตะวันออก (EEC)



ที่มา: กองบริหารจัดการวัดอุบัติเหตุสาหรกรรม และกรมอุตสาหกรรมพื้นฐานและการเหมืองแร่
 ทั้งนี้ โครงการ EEC มีแผนการพัฒนาที่ถูกรวบรวมในยุทธศาสตร์ชาติ 20 ปี ประกอบไปด้วย

- 1) แผนปฏิบัติการการพัฒนาโครงสร้างพื้นฐาน
- 2) แผนปฏิบัติการการพัฒนาโครงสร้างพื้นฐานด้านดิจิทัล
- 3) แผนการปฏิบัติการการพัฒนาศูนย์กลางธุรกิจ และศูนย์กลางทางการเงิน
- 4) แผนการปฏิบัติการพัฒนาอุตสาหกรรมเป้าหมาย
- 5) แผนการปฏิบัติการพัฒนาและส่งเสริมการท่องเที่ยว
- 6) แผนการปฏิบัติการพัฒนาบุคลากร การศึกษา การวิจัย และเทคโนโลยี

สำหรับความต้องการใช้หินอุตสาหกรรมเพื่อการก่อสร้างตามแผนการพัฒนาโครงสร้างพื้นฐานในโครงการ EEC มีดังนี้

ลำดับ	โครงการ	ความต้องการใช้หินปูน (ล้านตัน)
1	โครงการรถไฟความเร็วสูงเชื่อม 3 สนามบิน	27
2	โครงการพัฒนาสนามบินอู่ตะเภาและเมืองการบินภาคตะวันออก	16.4
3	โครงการท่าเรือแหลมฉบัง ระยะที่ 3	11
4	โครงการท่าเรืออุตสาหกรรมมาบตาพุด ระยะที่ 3	8
5	โครงการทางหลวงพิเศษระหว่างเมืองในพื้นที่ภาคตะวันออก	20
	รวม	82.4

ที่มา: กองบริหารจัดการวัดอุบัติเหตุสาหรกรรม และกรมอุตสาหกรรมพื้นฐานและการเหมืองแร่

นอกจากนี้ ในช่วงปี 2539 ถึง 2564 ปริมาณสำรองคงเหลือของประทานบัตร ที่อยู่ในแหล่งหินทั้งหมด ในพื้นที่จังหวัด EEC เท่ากับ 285.97 ล้านตัน โดยมีความต้องการใช้หินปูนเพื่ออุตสาหกรรมก่อสร้าง ของโครงการ EEC เท่ากับ 82.4 ล้านตัน ดังนั้นจะมีหินเหลือจากการนำไปใช้ในโครงการ EEC แล้ว เท่ากับ 203.57 ล้านตัน โดยคาดการณ์ว่าความต้องการใช้หินอุตสาหกรรมในพื้นที่จังหวัด EEC มี แนวโน้มที่เพิ่มขึ้นประมาณ 0.176 ล้านตัน ทุกปี

จากการคาดการณ์ระยะเวลาที่ปริมาณสำรองคงเหลือของประทานบัตร ที่อยู่ในแหล่งหินสามารถ รองรับความต้องการใช้หินอุตสาหกรรมเพื่อการก่อสร้างของจังหวัดในพื้นที่ EEC ได้ประมาณ 10.5 ปี หรือจนถึงปี 2575 แต่อย่างไรก็ตาม ยังมีปริมาณสำรองคงเหลือของแหล่งหินบางแหล่งที่ยังไม่ได้มีการ ดำเนินการทำเหมืองหิน ซึ่งบางพื้นที่หากสามารถขอประทานบัตร ทำเหมืองได้ ก็จะทำให้มีปริมาณ สำรองเพิ่มขึ้นได้อีกในอนาคต ดังนั้น ทำให้คาดการณ์ได้ว่าปริมาณสำรองหินอุตสาหกรรมเพื่อการ ก่อสร้างของจังหวัดในพื้นที่ EEC ทั้งหมดจะสามารถรองรับความต้องการใช้หินอุตสาหกรรมเพื่อการ ก่อสร้างได้อีกประมาณ 20 ปี

แนวโน้มการผลิต และการใช้หินและแร่

การฟื้นตัวทางเศรษฐกิจย่อมส่งผลกระทบต่อทางบวกเชื่อมโยงไปยังทุกภาคส่วนของระบบเศรษฐกิจใน ประเทศ รวมทั้งอุตสาหกรรมเหมืองหินและแร่ซึ่งเป็นอุตสาหกรรมต้นน้ำ และมีอุปสงค์สืบเนื่องมาจาก อุตสาหกรรมพื้นฐานที่ใช้หินและแร่เป็นวัตถุดิบ ดังนั้น การผลิต และการใช้หินและแร่สำหรับ อุตสาหกรรมก่อสร้าง อุตสาหกรรมปูนซีเมนต์ รวมถึงอุตสาหกรรมอื่นๆ ที่จำเป็นต้องใช้หินและแร่เป็น วัตถุดิบ คาดว่าจะมีแนวโน้มเพิ่มขึ้นโดยมีปัจจัยขับเคลื่อนหลักมาจากการลงทุนโครงการขนาดใหญ่ ของภาครัฐ โดยเฉพาะโครงการที่เกี่ยวข้องกับเขตพัฒนาเศรษฐกิจพิเศษภาคตะวันออก (Eastern Economic Corridors: EEC) รวมถึงภาวะเศรษฐกิจที่ทยอยฟื้นตัวและหนุนการก่อสร้างที่อยู่อาศัยและ ที่มิใช่ที่อยู่อาศัย อีกทั้งยังสามารถหนุนการทำเกษตรในประเทศอีกด้วย ดังนั้นจากปัจจัยดังกล่าวทำให้ การผลิต และการใช้หินและแร่สำหรับอุตสาหกรรมก่อสร้าง อุตสาหกรรมปูนซีเมนต์ และอุตสาหกรรม อื่นๆ ที่เกี่ยวข้อง เช่น อุตสาหกรรมการผลิตกระจกที่ต้องใช้แร่โดโลไมต์เป็นวัตถุดิบ เป็นต้น น่าจะ เพิ่มขึ้นตามไปด้วยเช่นเดียวกัน

ถึงแม้ว่าปัจจัยที่ส่งผลกระทบต่อด้านบวกจะทำให้เกิดแนวโน้มที่ดีต่อการเพิ่มขึ้นของการผลิต และการใช้ หินและแร่ แต่ทั้งนี้ประเทศไทยอาจต้องใช้เวลาในการฟื้นตัวของเศรษฐกิจในภาพรวมเพื่อกลับไปสู่ ระดับก่อนเกิดการแพร่ระบาดของโควิด-19 ทำให้คาดการณ์ว่าอุตสาหกรรมเหมืองหินและแร่ของไทย น่าจะมีแนวโน้มค่อนข้างทรงตัวในช่วง 1-2 ปีข้างหน้า

ปริมาณสำรองหินอุตสาหกรรม

พื้นที่ที่ได้ประกาศให้เป็นแหล่งหินอุตสาหกรรมมีจำนวน 318 แห่ง ใน 55 จังหวัด เนื้อที่รวม 141,394 ไร่ ปริมาณทรัพยากรรวมทั้งสิ้น 8,010.04 ล้านตัน โดยมากที่สุดในภาคกลางเป็นสัดส่วนร้อยละ 41.16 รองลงมาเป็นภาคเหนือร้อยละ 32.14 ภาคใต้ร้อยละ 13.84 ภาคตะวันออกเพียงเหนือร้อยละ 9.88 และน้อยที่สุดในภาคตะวันออกร้อยละ 2.98

แหล่งหินอุตสาหกรรมตามประกาศในภาคกลางอยู่บริเวณจังหวัดกาญจนบุรี ประจวบคีรีขันธ์ ปราจีนบุรี เพชรบุรี ราชบุรี ลพบุรี สระแก้ว สระบุรี และสุพรรณบุรี ภาคเหนือบริเวณจังหวัดกำแพงเพชร เชียงราย เชียงใหม่ ตาก นครสวรรค์ น่าน พะเยา พิษณุโลก เพชรบูรณ์แพร่ แม่ฮ่องสอน ลำปาง ลำพูน สุโขทัย อุตรดิตถ์ และอุทัยธานี ภาคใต้บริเวณจังหวัดกระบี่ ชุมพร ตรัง นครศรีธรรมราช นราธิวาส ปัตตานี พังงา พัทลุง ภูเก็ต ยะลา ระนอง สงขลา สตูล และสุราษฎร์ธานี ภาคตะวันออกเฉียงเหนือ บริเวณจังหวัดขอนแก่น ชัยภูมิ นครราชสีมา บุรีรัมย์ เลย ศรีสะเกษ สุรินทร์หนองคายหนองบัวลำภูอุดรธานี และอุบลราชธานี และภาคตะวันออกเฉียงเหนือบริเวณจังหวัดจันทบุรี ฉะเชิงเทรา ชลบุรี ตราด และระยอง

ประเทศไทยมีปริมาณสำรองแหล่งหินอุตสาหกรรมโดยกระจายอยู่ทั่วทุกภูมิภาคของประเทศไทย ตามรายละเอียดดังนี้

ลำดับ	ภาค	จำนวนแหล่งหิน	พื้นที่ (ไร่)	ปริมาณสำรอง	
				ล้านเมตริกตัน	เปอร์เซ็นต์
1	ภาคเหนือ	118	45,394.00	2,574.32	32.14
2	ภาคตะวันออกเฉียงเหนือ	49	43,110.00	791.60	9.88
3	ภาคกลาง	62	26,990.00	3,296.81	41.16
4	ภาคตะวันออก	12	5,501.00	238.75	2.98
56	ภาคใต้	77	20,399.00	1,108.56	13.84
รวม		318	141,394.00	8,010.04	100.00

ที่มา: กรมอุตสาหกรรมพื้นฐานและการเหมืองแร่ ณ วันที่ 29 มีนาคม 2566 (ฉบับล่าสุด)

ปริมาณสำรองหินอุตสาหกรรมทั่วประเทศ

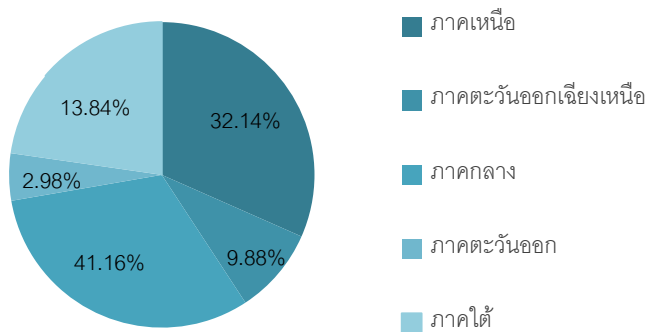

ที่มา: กรมอุตสาหกรรมพื้นฐานและการเหมืองแร่ ณ วันที่ 29 มีนาคม 2566 (ฉบับล่าสุด)

แหล่งหินในจังหวัดชลบุรี

แหล่งหินในจังหวัดชลบุรี มีจำนวนทั้งสิ้น 5 แหล่ง ประกอบด้วย เขาชะอางคร่อมคลอง เขาเชิงเทียน เขาบ้านคลองกุ่ม เขาพู่ และเขาวังปลา ซึ่งมีปริมาณสำรองรวม 88.86 ล้านเมตริกตัน ครอบคลุมพื้นที่ทั้งหมด 2,648 ไร่ คิดเป็นร้อยละ 37.22 ของปริมาณสำรองของภาคตะวันออก ตามรายละเอียดดังนี้

ลำดับ	ชื่อแหล่งหิน	ที่ตั้ง	พื้นที่ (ไร่)	ปริมาณสำรอง	
				ล้านเมตริกตัน	ร้อยละ
1	เขาชะอวคร่อมคลอง	อ.บ่อทอง	498	19.52	21.97
2	เขาเชิงเทียน	อ.เมืองชลบุรี	1,000	29.39	33.07
3	เขาบ้านคลองกุ่ม	อ.บ่อทอง	300	13.70	15.42
4	เขาพุ	อ.เมืองชลบุรี	750	21.00	23.63
5	เขาวังปลา	อ.สัตหีบ	100	5.25	5.91
รวม			2,648.00	88.86	100.00

ที่มา: กรมอุตสาหกรรมพื้นฐานและการเหมืองแร่ ณ วันที่ 29 มีนาคม 2566 (ฉบับล่าสุด)

จากข้อมูลข้างต้น แสดงให้เห็นถึงข้อมูลปริมาณสำรองของพื้นที่ในจังหวัดชลบุรี ซึ่งเป็นแหล่งที่ตั้งของพื้นที่เหมืองหินแกรนิตของบริษัท โดยหากเปรียบเทียบสัดส่วนปริมาณสำรองของหินแกรนิตที่บริษัทมีอยู่ในปัจจุบันจำนวน 1,500,561.31 เมตริกตัน (ประเมิน ณ วันที่ 6 กันยายน 2566) ปริมาณสำรองของบริษัทคิดเป็นสัดส่วนร้อยละ 1.69 ของปริมาณสำรองของแหล่งหินทั้งหมดในจังหวัดชลบุรี

ปริมาณสำรองหินอุตสาหกรรมจังหวัดชลบุรี

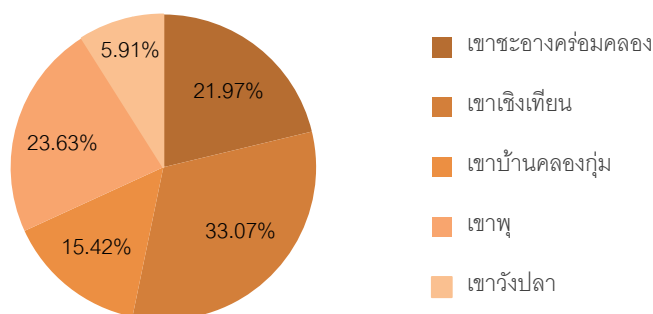

ที่มา: กรมอุตสาหกรรมพื้นฐานและการเหมืองแร่ ณ วันที่ 29 มีนาคม 2566 (ฉบับล่าสุด)

แหล่งหินในจังหวัดราชบุรี

แหล่งหินในจังหวัดราชบุรี มีจำนวนทั้งสิ้น 4 แหล่ง ประกอบด้วย เขาตกรน้ำ เขาพระเอก เขาสามง่าม และเขาอ่างหิน ซึ่งมีปริมาณสำรองรวม 102.76 ล้านตัน ครอบคลุมพื้นที่ทั้งหมด 1,660 ไร่ คิดเป็นร้อยละ 3.12 ของปริมาณสำรองของภาคกลาง ตามรายละเอียดดังนี้

ลำดับ	ชื่อแหล่งหิน	ที่ตั้ง	พื้นที่ (ไร่)	ปริมาณสำรอง	
				ล้านเมตริกตัน	ร้อยละ
1	เขาตกรน้ำ	อ.เมือง-ปากท่อ	113	10	9.73
2	เขาพระเอก	อ.เมือง-ปากท่อ	260	17	16.54
3	เขาสามง่าม	อ.ปากท่อ	987	64.76	63.02
4	เขาอ่างหิน	อ.ปากท่อ	300	11	10.70
รวม			1,660	102.76	100.00

ที่มา: กรมอุตสาหกรรมพื้นฐานและการเหมืองแร่ ณ วันที่ 29 มีนาคม 2566 (ฉบับล่าสุด)

จากข้อมูลข้างต้น แสดงให้เห็นถึงข้อมูลปริมาณสำรองของพื้นที่ในจังหวัดราชบุรี ซึ่งเป็นแหล่งที่ตั้งของพื้นที่เหมืองหินปูนและแร่โดโลไมต์ของบริษัทย่อย โดยหากเปรียบเทียบสัดส่วนปริมาณสำรองของหินปูนและแร่โดโลไมต์ที่บริษัทมีอยู่ในปัจจุบันจำนวน 14,871,786.87 เมตริกตัน (ประเมิน ณ วันที่ 5 กันยายน 2566) ปริมาณสำรองของบริษัทย่อยคิดเป็นสัดส่วนร้อยละ 14.47 ของปริมาณสำรองของแหล่งหินทั้งหมดในจังหวัดราชบุรี ทั้งนี้ เนื่องจากแหล่งหินในจังหวัดราชบุรีมีกระจายอยู่หลายพื้นที่ โดยข้อมูลแหล่งหินของจังหวัดราชบุรีข้างต้นเป็นการรวบรวมปริมาณสำรองในเบื้องต้นตามลักษณะพื้นที่ที่เอื้อเขาเท่านั้น ซึ่งอาจจะไม่ครอบคลุมถึงผู้ประกอบการเหมืองหินในปัจจุบัน

ปริมาณสำรองหินอุตสาหกรรมจังหวัดราชบุรี

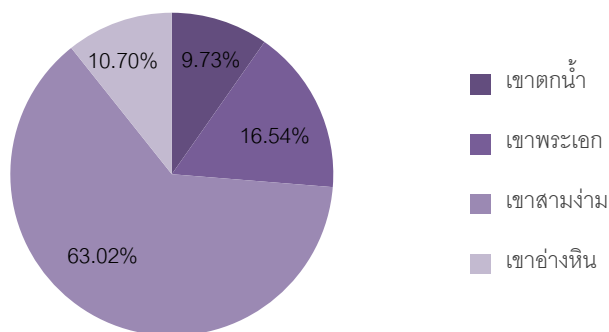

ที่มา: กรมอุตสาหกรรมพื้นฐานและการเหมืองแร่ ณ วันที่ 29 มีนาคม 2566 (ฉบับล่าสุด)

พื้นที่ประทานบัตรสำหรับการทำเหมืองหินอุตสาหกรรม

การขออนุญาตประทานบัตรเพื่อทำเหมืองหินอุตสาหกรรม อยู่ในความรับผิดชอบของ กพร. ทั้งนี้ผู้ประกอบการสามารถทำการขออนุญาตประทานบัตรได้ทั้งในพื้นที่กรรมสิทธิ์ของตนเอง หรือ ในพื้นที่ซึ่งเป็นของหน่วยงานรัฐบาลซึ่งกำหนดให้เป็นแหล่งหินอุตสาหกรรม

ข้อมูลสรุปการถือประทานบัตรทั่วประเทศโดยเฉพาะการขอประเภทหินอุตสาหกรรมหินแกรนิตและชนิดหินปูนเพื่อการก่อสร้าง และแร่โดโลไมต์ ซึ่งเป็นประทานบัตรประเภทเดียวกับบริษัทและบริษัทย่อยเท่านั้น โดยมีรายละเอียดดังนี้

ชนิดแร่หิน	จำนวน (ใบ)	พื้นที่ประทานบัตร (ไร่)	อายุ (เฉลี่ย)
หินแกรนิต	53	6,686	20.75
หินปูน	424	62,881	18.70
แร่โดโลไมต์	50	6,291	18.40
รวม	527	75,858	57.85

ที่มา: กรมอุตสาหกรรมพื้นฐานและการเหมืองแร่ ณ วันที่ 29 มีนาคม 2566 (ฉบับล่าสุด)

ข้อมูลการถือประทานบัตรของประเภทหินอุตสาหกรรมหินแกรนิตและชนิดหินปูนเพื่อการก่อสร้าง และแร่โดโลไมต์ มีจำนวนรวมทั้งสิ้น 527 ฉบับ โดยคิดเป็นพื้นที่ประมาณ 75,858 ไร่ ทั่วประเทศ ซึ่งโดยส่วนใหญ่จะเป็นการขอประทานบัตรประเภทหินปูนเนื่องจากมีแหล่งสำรองมาก พบได้ง่ายและมีการกระจายตัวอยู่ทั่วประเทศ

(4.2) การแข่งขัน

ภาวะการแข่งขันในการประกอบธุรกิจผลิตหินแกรนิตเพื่ออุตสาหกรรมการก่อสร้าง หินปูนเพื่ออุตสาหกรรมก่อสร้าง และแร่โดโลไมต์จะเกิดขึ้นกับผู้ผลิตที่มีแหล่งหินและแร่อยู่ในบริเวณใกล้เคียงกันหรือในจังหวัดเดียวกัน เนื่องจากลักษณะและคุณสมบัติของหินและแร่จากแหล่งต่าง ๆ มีความใกล้เคียงกัน สามารถใช้ทดแทนกันได้ ประกอบกับเป็นสินค้าที่มีน้ำหนักมากและต้องใช้รถบรรทุกในการขนส่ง สำหรับงานทั่วไปที่ไม่ได้ต้องการระบุคุณสมบัติเฉพาะของหินและแร่เป็นการเฉพาะ ปัจจัยสำคัญจึงขึ้นอยู่กับค่าใช้จ่ายในการขนส่งเป็นหลัก ดังนั้น หากแหล่งผลิตหินและแร่อยู่ห่างไกลจากไซต์งานของลูกค้า จะส่งผลให้ต้นทุนในการขนส่งสูง จึงทำให้ลูกค้าที่มีความต้องการใช้หินและแร่ เลือกใช้บริการกับผู้ผลิตในบริเวณใกล้เคียงกับไซต์งานของตนเอง

ทั้งนี้ ในส่วนของแร่โดโลไมต์ที่ลูกค้าต้องการคุณสมบัติค่าทางเคมีโดยเฉพาะเจาะจง ภาวะการแข่งขันนอกจากจะพิจารณาจากต้นทุนค่าขนส่งเป็นหลักแล้ว ลูกค้าต้องมีการทดสอบคุณสมบัติค่าทางเคมีและการปนเปื้อนของแร่ให้เป็นไปตามความต้องการของลูกค้าด้วย ซึ่งค่าทางเคมีเหล่านี้เป็นสิ่งที่เกิดตามธรรมชาติของแหล่งแร่ไม่สามารถนำมาปรับแต่งเพิ่มเติมได้

ในปัจจุบัน ภาวะการแข่งขันระหว่างบริษัทกับผู้ผลิตหินและแร่รายอื่นยังไม่สูงมากนัก เนื่องจากบริษัทและผู้ผลิตหินและแร่รายอื่นมีระยะเวลาในการระเบิดขุดหิน และไม่บดหินในแต่ละวันที่จำกัด จึงสามารถระเบิดขุดหิน และไม่บดหินได้ในปริมาณจำกัด นอกจากนี้ การประกอบธุรกิจผลิตหินและแร่จะต้องมีการขอใบอนุญาตประทานบัตรจากกรมอุตสาหกรรมพื้นฐานและการเหมืองแร่ และต้องได้รับใบอนุญาตที่เกี่ยวข้องหลายรายการ เช่น ใบอนุญาตประกอบกิจการโรงงาน รายงานวิเคราะห์ผลกระทบต่อสิ่งแวดล้อม ใบอนุญาตประกอบกิจการที่เป็นอันตรายต่อสุขภาพ ใบอนุญาตมีซึ่งยุทธภัณฑ์ ใบอนุญาตให้ซื้อ มี ใช้ และย้ายวัตถุระเบิดได้ตามชนิดและจำนวนที่ระบุ เป็นต้น ดังนั้น จึงต้องใช้ผู้มีความรู้ความเชี่ยวชาญเฉพาะทาง อีกทั้งยังต้องใช้เงินลงทุนจำนวนมากในการประกอบธุรกิจ จากประเด็นดังกล่าวจึงส่งผลให้สามารถกีดกันผู้ประกอบการรายใหม่ที่ต้องการเข้ามาสู่อุตสาหกรรมได้

ภาวะการแข่งขันรายผลิตภัณฑ์

1) หินอุตสาหกรรมเพื่อการก่อสร้าง ชนิดหินแกรนิต และหินปูน

การแข่งขันของหินอุตสาหกรรมเพื่อการก่อสร้างเป็นการแข่งขันระหว่างผู้ผลิตภายในประเทศในพื้นที่ใกล้เคียงกัน เนื่องจากต้นทุนขนส่งสินค้าเป็นปัจจัยสำคัญและอุปสรรคในการแข่งขันสำหรับผู้ประกอบการนอกพื้นที่รัศมีเกินกว่า 150 กิโลเมตรจากที่ตั้งเหมือง

บริษัทมีศักยภาพสูงในการแข่งขันจากระบบบริหารจัดการการผลิตที่มีคุณภาพ ซึ่งสามารถผลิตหินที่มีคุณภาพสอดคล้องกับความต้องการของลูกค้าได้หลากหลาย ทั้งจากผลิตภัณฑ์หลัก เช่น หิน 20 mm. หรือ GSand เป็นต้น และผลิตภัณฑ์ตามคำสั่งของลูกค้า เช่น Ballast หรือหินขนาดต่างๆ ตามความต้องการใช้งาน เป็นต้น

นอกจากนี้ บริษัทมีการปรับปรุงพัฒนากระบวนการผลิต และการยึดมั่นคำสัญญาต่อลูกค้า จึงสร้างความเชื่อมั่นและความพึงพอใจให้แก่ลูกค้าถึงความสามารถของบริษัทในการผลิตผลิตภัณฑ์หินที่มีคุณภาพและการส่งมอบตามระยะเวลาที่กำหนด

2) แร่โดโลไมต์ (Dolomite)

สำหรับการแข่งขันของแร่โดโลไมต์ ซึ่งเป็นผลิตภัณฑ์ใหม่สำหรับบริษัท โดยแร่โดโลไมต์สามารถผลิตได้จากเหมืองจอมบึง และมีที่ตั้งอยู่ในกลุ่มทำเลเชิงกลยุทธ์ของลูกค้า และเหมาะสำหรับการทำธุรกิจแร่โดโลไมต์ เนื่องจากการขนส่งเป็นปัจจัยสำคัญในการยื่นข้อเสนอให้แก่ลูกค้า นอกจากนี้ ระยะห่างจากลูกค้าไปยังสถานที่เหมืองของบริษัท มีความได้เปรียบทางระยะทางกว่าคู่แข่งหลายราย

อย่างไรก็ตาม ในปัจจุบันลูกค้าในภาคกลางส่วนใหญ่ซื้อโดโลไมต์จากผู้ผลิตรายใหญ่เพียงไม่กี่ราย เมื่อพิจารณาจากสภาพแวดล้อมของตลาดโดยรวมแล้ว บริษัทจะต้องแข่งขันโดยตรงกับผู้ผลิตรายใหญ่ในพื้นที่ภาคกลาง

(5) การจัดหาผลิตภัณฑ์และบริการ

(5.1) การจัดหาวัตถุดิบหลัก

เนื่องจากธุรกิจหลักของบริษัท คือการผลิตและจำหน่ายผลิตภัณฑ์หินอุตสาหกรรม รวมถึงแร่โดโลไมต์ ซึ่งบริษัทจะเริ่มตั้งแต่การลงทุนในการทำเหมืองหิน โดยเน้นการเป็นเจ้าของกรรมสิทธิ์ในที่ดินของแหล่งหิน รวมทั้งใบอนุญาตที่เกี่ยวข้องในการประกอบธุรกิจ

วิธีการจัดหาวัตถุดิบหลักสามารถทำได้ 2 วิธี คือ 1) การพัฒนาเหมืองหินใหม่ และ 2) การเข้าซื้อกิจการเหมืองหินที่ดำเนินการอยู่แล้ว โดยมีรายละเอียดแต่ละวิธี ดังนี้

1) การพัฒนาเหมืองหินใหม่

การพัฒนาเหมืองหินใหม่ จะดำเนินการเมื่อมีพื้นที่ที่เป็นแหล่งหินที่มีศักยภาพในการพัฒนาเป็นเหมืองหินได้ และบริษัทมีความสนใจที่จะดำเนินธุรกิจในพื้นที่นั้น บริษัทจะพัฒนาเหมืองหินใหม่ขึ้น

2) การเข้าซื้อกิจการเหมืองหินที่ดำเนินการอยู่แล้ว

การเข้าซื้อกิจการเหมืองหินที่ดำเนินการอยู่แล้ว จะดำเนินการเมื่อมีกิจการที่ประกอบธุรกิจเหมืองหินที่เปิดดำเนินการอยู่แล้ว และอยู่ในที่ตั้งที่เหมาะสม

(5.2) รายละเอียดเหมืองหินของบริษัท และบริษัทย่อย

(5.2.1) เหมืองหินอุตสาหกรรม ชนิดหินแกรนิต เพื่ออุตสาหกรรมการก่อสร้าง (“เหมืองหนองข่า”)

เลขที่ประทานบัตร	: (1) 21375/15320 และ (2) 21400/15786
ประเภทหิน	: หินแกรนิตเพื่ออุตสาหกรรมก่อสร้างโดยวิธีเหมืองหาบ
ที่ตั้ง	: ตำบลบางพระ อำเภอศรีราชา จังหวัดชลบุรี
อายุประทานบัตร	: (1) เลขที่ 21375/15320 อายุ 3 สิงหาคม 2556 - 2 สิงหาคม 2566 (บริษัทผลิตแล้วเสร็จตั้งแต่ 2 สิงหาคม 2566) (2) เลขที่ 21400/15786 อายุ 26 พฤศจิกายน 2560 - 25 พฤศจิกายน 2575 (โดยตั้งแต่วันที่ 1 สิงหาคม 2566 เป็นต้นมา บริษัทดำเนินการผลิตที่เหมืองหนองข่าบนประทานบัตรเลขที่ 21400/15786 เพียงอย่างเดียว)
พื้นที่ประทานบัตร	: 183-3-1.00 ไร่ หรือ 73,501 ตารางวา เป็นที่ดินกรรมสิทธิ์ของบริษัท

ปริมาณสำรองคงเหลือ : จำนวน 1.17 ล้านตัน (ณ วันที่ 31 ธันวาคม 2566)
 รูปแบบการทำเหมือง : วิธีเหมืองหาบ
 ผู้ถือประทานบัตร : บริษัท สโตนวัน จำกัด (มหาชน)



(5.2.2) เหมืองหินอุตสาหกรรม ชนิดหินปูน และแร่โดโลไมต์ (Dolomite) (“เหมืองหินจอมบึง”)

เลขที่ประทานบัตร : 21128/16246
 ประเภทหิน : หินปูนและแร่โดโลไมต์เพื่ออุตสาหกรรมก่อสร้างโดยวิธีเหมืองหาบ
 ที่ตั้ง : ตำบลรางบัว และตำบลจอมบึง อำเภอจอมบึง จังหวัดราชบุรี
 อายุประทานบัตร : 18 สิงหาคม 2560 - 17 สิงหาคม 2585⁴
 พื้นที่ประทานบัตร : 272-1-30 ไร่ หรือ 108,930 ตารางวา ที่ดินนี้ไม่ใช่กรรมสิทธิ์ของบริษัท หรือ บริษัทย่อย แต่ได้รับอนุญาตการเข้าทำประโยชน์ในเขตพื้นที่ป่าตามมาตรา 4 (1) แห่งพระราชบัญญัติป่าไม้ พ.ศ. 2484
 ปริมาณสำรองคงเหลือ : ปริมาณสำรองของหินปูน มีจำนวน 12.2 ล้านตัน และแร่โดโลไมต์ มีจำนวน 1.62 ล้านตัน (ณ วันที่ 31 ธันวาคม 2566) โดยปริมาณการนำไปใช้ประโยชน์จริงขึ้นอยู่กับการวางแผนผลิตในหน้าเหมือง
 รูปแบบการทำเหมือง : วิธีเหมืองหาบ
 ผู้ถือประทานบัตร : บริษัท ราชบุรี เอนเตอร์ไพรส์ จำกัด (บริษัทย่อย)



(5.3) รายละเอียดโรงโม่หินของบริษัท และบริษัทย่อย

- 1) โรงโม่เหมืองหนองขา ซึ่งใช้ในการผลิตผลิตภัณฑ์หลักของบริษัท ได้แก่ หินแกรนิตขนาด 20 มม. (Aggregate 20 mm.) หินฝุ่นล้าง (G-sand) หรือหินบดลาสต์ (Ballast) หินฝุ่น และ หินแกรนิตขนาด 6 มม. (Aggregate 6 mm.)

ใบอนุญาตประกอบกิจการ	ธ 3-3 (1) - 2/40 รบ. (โรงงานโม่ บด ย่อย หิน)
โรงงานเลขที่:	จ 3-3 (3) - 1/50 รบ. (โรงงานล้างทราย)
กำลังการผลิต:	บดใหญ่ประมาณ 1.92 ล้านตัน/ปี
	บดย่อยประมาณ 1.92 ล้านตัน/ปี
การใช้กำลังการผลิตจริง:	หินแกรนิตประมาณ 0.62 ล้านตัน/ปี (ยอดการผลิตของ ปี 2566)
ดำเนินการโดย:	บริษัท สโตนวัน จำกัด (มหาชน)
การใช้ประโยชน์:	<ul style="list-style-type: none"> • อุตสาหกรรมก่อสร้าง เช่นงานสำหรับงานคอนกรีตคุณภาพสูง งานหล่อ งานพื้น ลาน และงานเทโครงสร้างทั่วไป • ใช้เป็นส่วนหนึ่งของชั้นพื้นทาง (Pavement base) หรือใช้เป็นผิวทาง (Pavement) ที่อยู่ส่วนบนสุด หรือใช้เป็นพื้นทาง (Base) • ใช้ทำคันทางของถนน หรือเขื่อน: หินก้อนใหญ่ที่เกิดจากการระเบิด และยังไม่ผ่านการย่อยมักถูกนำไปใช้เป็นหินคันทาง (Embankment)



ภาพประกอบโรงโม่เหมืองหนองขา

- 2) โรงโม่เหมืองจอมบึง ซึ่งใช้ในการผลิตผลิตภัณฑ์หลักของบริษัท ได้แก่ หินปูนขนาด 20 มม. (Aggregate 20 mm.) และหินปูนขนาด 6 มม. (Aggregate 6 mm.)

ใบอนุญาตประกอบกิจการ	ธ 3-3 (1) - 2/40 รบ. (โรงงานโม่ บด ย่อยหิน)
โรงงานเลขที่	
กำลังการผลิต	บดใหญ่ประมาณ 2.40 ล้านตัน/ปี
	บดย่อยประมาณ 2.40 ล้านตัน/ปี
การใช้กำลังการผลิตจริง:	หินปูนประมาณ 1.78 ล้านตัน/ปี (ยอดการผลิตของ ปี 2566)
ดำเนินการโดย:	บริษัท ราชบุรี เอนเตอร์ไพรส์ จำกัด

- การใช้ประโยชน์:
- การใช้งานทำถนน: เป็นประเภทที่มีการใช้ในประเทศไทยมากที่สุด โดยใช้เป็นส่วนของชั้นพื้นทาง (Pavement base) หรือใช้เป็นผิวทาง (Pavement) ที่อยู่ส่วนบนสุด
 - ใช้ผสมยางมะตอย: หินเกล็ดหรือหินฝุ่นมักถูกนำมาใช้ในการผสมกับยางมะตอย เพื่อให้เกิดความเหนียว และแข็ง



ภาพประกอบโรงโม่เหมืองจอมบึง

3) โรงแต่งแร่โดโลไมต์ สำหรับการผลิตแร่โดโลไมต์ชนิดก้อน (Lump Process) และแบบผง (Powder Process) ซึ่งโรงแต่งแร่โดโลไมต์ของบริษัทได้ออกแบบให้มีการผลิตแบบ Continue Process ตั้งแต่เฟส 1 และ 2 เพื่อรองรับแผนการผลิตตามความต้องการของตลาด และลูกค้าได้อย่างต่อเนื่อง ปัจจุบัน โรงแต่งแร่โดโลไมต์เฟส 1 สามารถผลิตแร่โดโลไมต์ได้ 3 ขนาด ได้แก่ แร่โดโลไมต์ขนาด 60 - 100 มม. แร่โดโลไมต์ขนาด 30 - 60 มม. และแร่โดโลไมต์ขนาด 0 - 30 มม. ทั้งนี้ ในการกำหนดขนาดของสินค้า บริษัทสามารถปรับเปลี่ยนได้หลายขนาดขึ้นอยู่กับปริมาณ และความต้องการของตลาดในขณะนั้น และโรงแต่งแร่โดโลไมต์เฟส 2 เพื่อผลิตผลิตภัณฑ์ โดโลไมต์แบบผง พร้อมห้องปฏิบัติการตรวจสอบคุณภาพ โดยในส่วนของ DLM 2 จะเป็นการผลิตแร่โดโลไมต์ ที่มีขนาด 0 - 325 Mesh ซึ่งใช้ในอุตสาหกรรมแก้ว กระจก การก่อสร้าง และใช้ในการปรับสภาพดิน โดยกระบวนการผลิตของ DLM 2 จะสามารถผลิตได้ทั้งรูปแบบต่อเนื่อง และแยกอิสระจาก DLM 1 ซึ่งแผนการผลิตสามารถปรับเปลี่ยนได้ตามความต้องการของตลาดและลูกค้า

ใบอนุญาตแต่งแร่	3/2564
กำลังการผลิต ^{1/}	DLM 1 0.60 ล้านตัน/ปี และ DLM 2 ประมาณ 0.18 ล้านตัน/ปี
การใช้กำลังการผลิตจริง	DLM 1 ประมาณ 0.23 ล้านตัน/ปี และ DLM 2 ประมาณ 0.09 ล้านตันต่อปี (ยอดการผลิตของ ปี 2566)
ดำเนินการโดย	บริษัท ราชบุรี เอนเตอร์ไพรส์ จำกัด
การใช้ประโยชน์	การใช้ในงานผลิตแก้ว: แร่โดโลไมต์สามารถช่วยรอยขีดข่วนและทนต่อสารเคมี ซึ่งเพิ่มความทนทานของแก้ว การใช้ในงานการเกษตร: ชาวสวนและเกษตรกรใช้แร่โดโลไมต์เพื่อปรับสมดุลความเป็นกรดหรือระดับ pH ของดิน

การใช้ในอุตสาหกรรมซีเมนต์: แร่โดโลไมต์ผงกำลังได้รับแรงผลักดันในการผลิตคอนกรีตและซีเมนต์ เช่น การก่อสร้างที่อยู่อาศัยและอาคารเชิงพาณิชย์

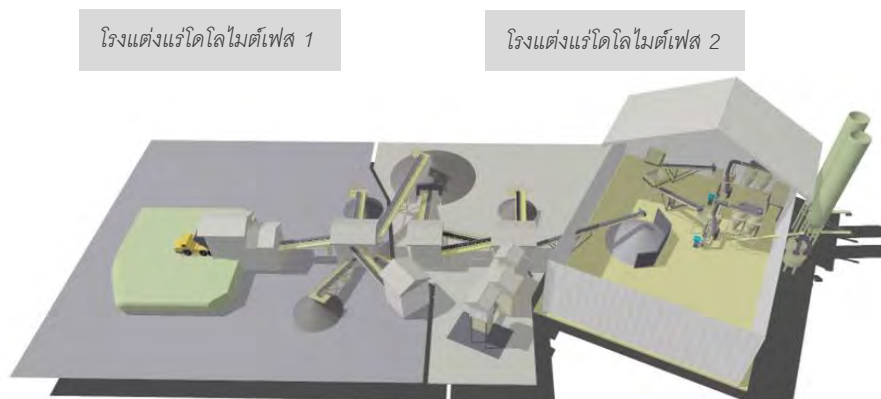

แผนผังโรงแต่งแร่โดโลไมต์เฟส 1 และ 2

(5.4) ขั้นตอนและเทคโนโลยีในการผลิต

(1) หินอุตสาหกรรมเพื่อก่อสร้าง

กระบวนการผลิตและจำหน่ายหินอุตสาหกรรมของบริษัท สามารถแบ่งเป็นขั้นตอนหลักได้ 3 ขั้นตอน คือ การทำเหมือง (Mining) การโม่หิน (Crushing) และการขาย (Marketing)

กระบวนการผลิตหินอุตสาหกรรม ทั้งสำหรับหินแกรนิต (เหมืองหนองข่า) และหินปูน (เหมืองจอมบึง) จะมีขั้นตอนการผลิตหลักที่เหมือนกัน ส่วนที่ต่างกันคือรายละเอียดปลีกย่อย เช่น ลักษณะเครื่องจักร อุปกรณ์ต่างๆ รวมถึงการแปรรูปผลิตภัณฑ์ เนื่องจากหินแกรนิตมีคุณสมบัติทางกายภาพที่แตกต่างจากหินปูน มีค่ากำลังวัสดุสูงกว่าหินปูน เนื้อหินมีการจับประสานกันแน่นและแรงแปรกอบหินเป็นแร่ที่มีความแข็งแรงสูง ทำให้สิ้นเปลืองค่าใช้จ่ายในการผลิตกว่าหินปูน

นอกจากนี้ กระบวนการผลิตแร่โดโลไมต์ยังคล้ายกับกระบวนการผลิตของหินปูน โดยมีส่วนที่แตกต่างกัน เช่น ขนาดของผลิตภัณฑ์ และการควบคุมคุณภาพ เป็นต้น

1) การทำเหมือง (Mining)

เหมืองหินของบริษัท และบริษัทย่อย เป็นลักษณะการทำเหมืองด้วยวิธีเหมืองหาบ คือมีการทำเหมืองโดยการระเบิดชุด ให้เป็นเหมืองแบบชั้นบันได (Benching) มีความสูงของชั้นบันไดประมาณ 8 - 10 เมตร ความกว้างไม่น้อยกว่า 8 - 10 เมตร ลักษณะชั้นบันไดมักจะเริ่มจากบริเวณพื้นผิวตรงกลางของพื้นที่เหมือง และทำการเจาะเปิดพื้นที่ลงไปโดยรอบ สำหรับเหมืองหินปูนและแร่โดโลไมต์ของเหมืองจอมบึง ซึ่งเป็นเหมืองบนพื้นที่ภูเขา และสำหรับเหมืองหนองข่าเป็นเหมืองบนพื้นที่ราบซึ่งชุดเจาะลึกลงไปต่ำกว่าระดับผิวดิน

สำหรับการทำเหมืองในขั้นตอนแรกจะต้องเริ่มจากการเปิดหน้าเหมือง (Stripping) และการเจาะผิวดิน (Drilling) หลังจากนั้นจะทำการระเบิด (Blasting) เพื่อให้หิน และชั้นดินเกิดการแตกตัว และจะทำการขนหิน (Loading) ที่ภายหลังการระเบิดเข้าสู่โรงโม่ และบดย่อยหิน โดยทางบริษัทจะใช้รถดั้มพ์ (Dump Truck) ซึ่งมีคุณสมบัติเฉพาะในการขนถ่ายหินจากพื้นที่บริเวณเหมืองมายังโรงโม่เพื่อเข้าสู่กระบวนการโม่หิน (Crushing) ต่อไป



ภาพประกอบการทำเหมืองด้วยวิธีเหมืองหยาบ

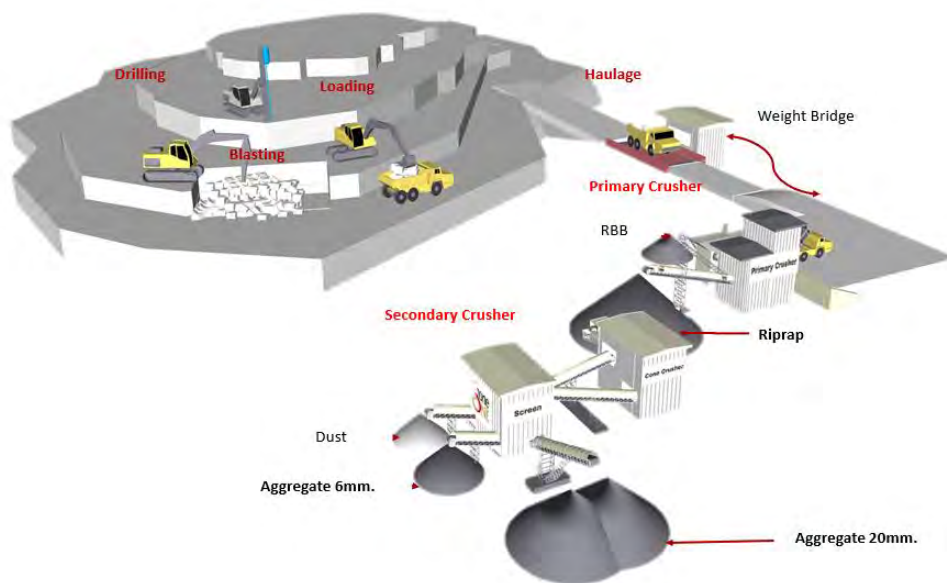

ภาพประกอบกระบวนการผลิตหินก่อสร้าง

ในการดูแลพื้นที่เหมืองและบริเวณโดยรอบจะมีการกันเขตการใช้พื้นที่เป็นไปตามมาตรการป้องกันผลกระทบสิ่งแวดล้อม มีการปลูกต้นไม้รอบพื้นที่โครงการเพื่อเป็นการปรับภูมิทัศน์ และรักษาสีเขียวสิ่งแวดล้อม มีการตรวจสอบคุณภาพสิ่งแวดล้อม เช่น ฝุ่นละออง ระดับเสียง น้ำ และแรงสั่นสะเทือน ตามข้อกำหนดของรายงานผลกระทบทางสิ่งแวดล้อม (EIA)



ภาพประกอบการปลูกต้นไม้ฟื้นฟูเหมืองหนองข่า



ภาพประกอบการปลูกต้นไม้ฟื้นฟูเหมืองจอมบึง

2) การไม่หิน (Crushing)

การไม่หินเป็นการลดขนาดของหินให้มีขนาดเล็กลง โดยใช้เครื่องไม่หิน (Crusher) การย่อยหินจะใช้แรงกด (Compression) และแรงกระแทก (Impact) จากวัสดุแข็งในการทำให้หินแตกและมีขนาดเล็กลงพอที่จะลำเลียงออกไปโดยใช้สายพาน ซึ่งระบบสายพานลำเลียงจะมีสิ่งปิดคลุมโดยตลอด และมีการติดตั้งเครื่องฉีดสเปรย์น้ำบริเวณจุดกำเนิดฝุ่น เพื่อลดปริมาณฝุ่นละอองที่เกิดจากกระบวนการไม่หิน ซึ่งโรงไม่หินของบริษัทจะมีทั้งในส่วนของการบดใหญ่ (Primary Crusher)

และบดย่อย (Secondary Crusher) เพื่อให้ได้หินตามขนาดที่ต้องการ ซึ่งผลิตภัณฑ์หลักที่ได้จากการบดใหญ่ได้แก่ หินใหญ่ Rip rap รวมถึงหิน RBB และ RBC ซึ่งเป็นผลิตภัณฑ์พลอยได้จากการบดใหญ่ และผลิตภัณฑ์หลักที่ได้จากการบดย่อยได้แก่ หินขนาด 20 มิลลิเมตร และขนาด 6 มิลลิเมตร รวมถึงหินฝุ่นซึ่งเป็นผลิตภัณฑ์พลอยได้

นอกจากนี้โรงโม่หินได้มีการทำแนวต้นไม้ทรงสูงหนาแน่นที่ปิดกั้นทิศทางลมและเสียงตามความเหมาะสม โดยมีรางระบายน้ำ และที่ดักตะกอนฝุ่นในพื้นที่ต่างๆ ของโรงโม่หิน เพื่อรองรับตะกอนฝุ่นที่เกิดจากการชะล้างของน้ำฝนและการล้างทำความสะอาดไปฝังกลบ

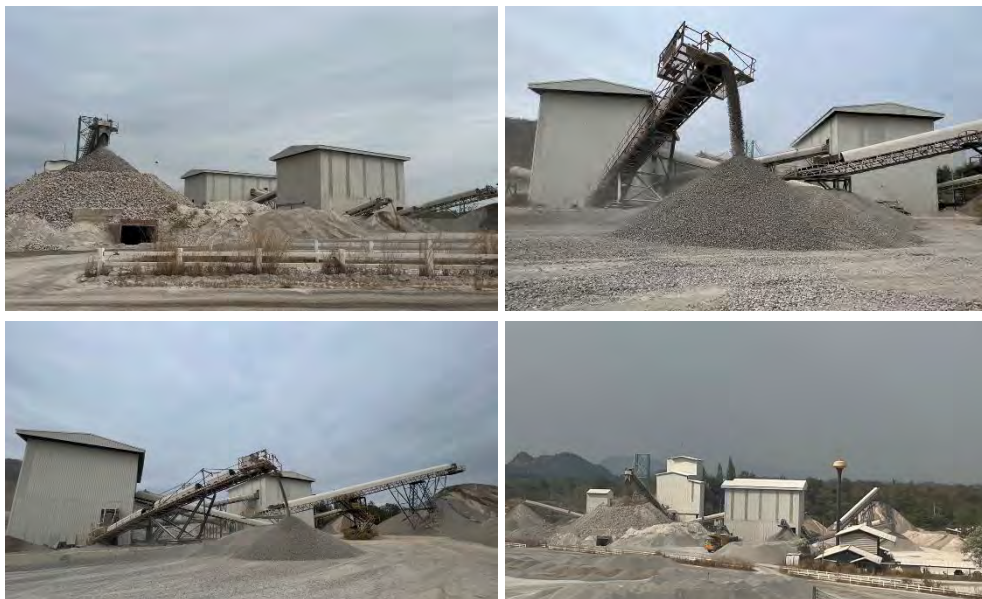

ภาพประกอบโรงโม่หินก่อสร้าง

3) การขาย (Marketing)

ขั้นตอนการขาย ผลิตภัณฑ์หินจะกองไว้บริเวณลานเก็บกองหินที่คัดขนาดแล้ว รถบรรทุกจะขนหินออกไปโดยจะมีการชั่งน้ำหนักผ่านสะพานชั่งน้ำหนัก (Weight Bridge) การขนส่งโดยทั่วไปมี 2 วิธีการคือ 1) ลูกค้าขับรถบรรทุกมาขนส่งหินด้วยตนเอง และ 2) การใช้บริการขนส่ง โดยฝ่ายขนส่งของบริษัทจัดส่งสินค้าให้ลูกค้า

รถบรรทุกหินทั้งหมดก่อนออกนอกโรงโม่หินบดหรือย่อยหิน จะมีลานล้างล้อรถยนต์เพื่อทำการล้างล้อรถบรรทุก เพื่อทำความสะอาดและกันฝุ่นฟุ้งกระจาย รวมถึงมีการปิดคลุมผ้าใบบริเวณบรรทุกสินค้า



ภาพประกอบบรรทุกรถ

(2) แร่โดโลไมต์

บริษัทเริ่มผลิตแร่โดโลไมต์ที่เหมืองจอมบึง โดยบริษัทมีแผนที่จะใช้หิน Dolostone ที่มีอยู่ที่เหมืองหินปูน มาผลิตแร่โดโลไมต์ เพื่อขยายกลุ่มผลิตภัณฑ์เพิ่มเติม ตามเป้าหมายกลุ่มลูกค้าที่แตกต่างกันไป โดยบริษัทเล็งเห็นว่าผลิตภัณฑ์แร่โดโลไมต์ที่ผลิตจากเหมืองจอมบึง จังหวัดราชบุรี จะสามารถผลิตเพื่อรองรับความต้องการของลูกค้าบริเวณภาคกลาง และพื้นที่ใกล้เคียงได้ ทั้งนี้จากการสำรวจปริมาณความต้องการของแร่โดโลไมต์ในพื้นที่บริเวณใกล้เคียงกับโรงงานของบริษัท พบว่าความต้องการของลูกค้าทางภาคกลางจะนำแร่โดโลไมต์ไปใช้ในอุตสาหกรรมก่อสร้าง แก้ว และกระจก สำหรับการผลิตแร่โดโลไมต์ที่มีจำนวนมากทางภาคใต้ ส่วนใหญ่จะเป็นการใช้ในอุตสาหกรรมการเกษตรในการปรับสภาพดิน และส่งออกเป็นหลัก

(2.1) โดโลไมต์เฟส 1 (Lump)

1) การทำเหมือง (Mining)

กระบวนการทำเหมืองโดโลไมต์เฟส 1 (“Dolomite Phase 1” หรือ “DLM1”) คล้ายกับการทำเหมืองหินปูนในปัจจุบัน ต่างกันเพียงขนาดผลิตภัณฑ์และการควบคุมคุณภาพเท่านั้น โดยในการผลิตแร่โดโลไมต์บริษัทจะวางแผนการผลิตแร่โดโลไมต์ในเฟส 1 แยกต่างหากกับการผลิตหินปูน โดยปัจจุบัน ณ วันที่ 31 ธันวาคม 2566 ปริมาณสำรองของแร่โดโลไมต์มีจำนวน 1.62 ล้านตัน โดยปัจจุบันพื้นที่ในการผลิตแร่โดโลไมต์จะเป็นพื้นที่แยกต่างหากจากพื้นที่ทำเหมืองหินปูน ทั้งนี้ หากในอนาคตการขายแร่โดโลไมต์ได้รับผลตอบแทนที่ดีขึ้น บริษัทสามารถปรับเปลี่ยนแผนผังการทำเหมืองใหม่ โดยขออนุญาตเพิ่มพื้นที่ในการผลิตแร่โดโลไมต์ได้ เนื่องจากจากการสำรวจพื้นที่ในบริเวณเหมืองหินปูนของบริษัท ยังมีปริมาณสำรองหินปูน และแร่โดโลไมต์อยู่ที่ระดับความลึก 70 เมตรถึงระดับความลึก 20 เมตร ซึ่งคาดว่าจะมีประมาณ 16.55 ล้านตัน (อ้างอิงจากรายงานการประเมินปริมาณสำรองที่ทำเหมืองได้ของประทานบัตรเลขที่ 21128/16246 ของเหมืองจอมบึง ณ เดือนกันยายน 2564) อย่างไรก็ตาม หาก

บริษัทมีแผนที่จะผลิตแร่โดโลไมต์เพิ่มขึ้นจากแผนการทำเหมืองเดิมจะต้องยื่นขออนุญาตจาก กพร.

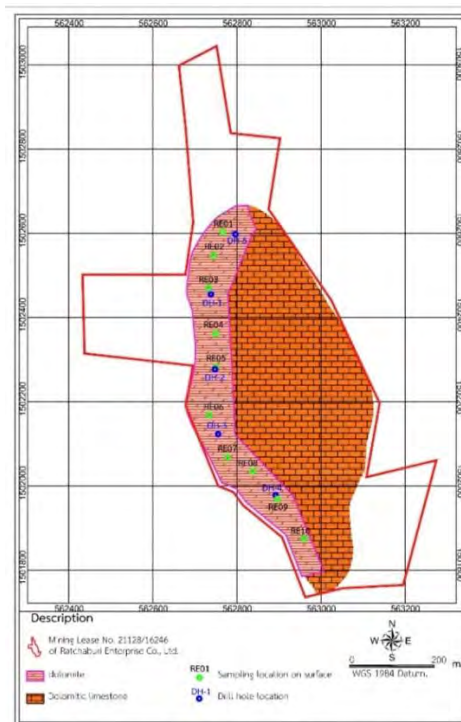

Figure 8 Map showing the sampling location on surface and drill hole location

ภาพประกอบแผนผังการทำเหมืองแร่โดโลไมต์

2) การไม่หิน (Crushing)

ในการผลิตแร่โดโลไมต์ ภายหลังจากการระเบิดแต่ละครั้งจะได้หินขนาดไม่เกิน 800 มม. โดยบริษัทจะขนส่งหินใหญ่ (Big Rock) ที่ได้จากการระเบิดไปยังโรงแต่งแร่โดโลไมต์ เพื่อป้อนเข้าสู่เครื่องบดหิน (Jaw Crusher) หลังจากนั้นจะได้ผลิตภัณฑ์แร่โดโลไมต์เนื้อละเอียดที่มีขนาดไม่เกิน (0-150 มม.) และส่งต่อไปยังระบบสายพานลำเลียง (Conveyor Belt) 3 ชั้นเพื่อคัดแยกหิน ถ้าหินที่เข้าสู่กระบวนการผลิตยังมีขนาดใหญ่เกินกว่า 100 มม. หินจะถูกลำเลียงผ่านสายพานเพื่อป้อนเข้าสู่กระบวนการบดย่อยด้วยเครื่องบดกรวย (Cone Crusher) ซึ่งสามารถบดหินขนาดใหญ่ว่า 60 มม. เพื่อให้มีขนาดเล็กลง และลำเลียงเข้าสู่กระบวนการผลิตต่อไป โดยโรงแต่งแร่โดโลไมต์เฟส 1 ของบริษัทได้ออกแบบให้มีระบบคัดแยกผลิตภัณฑ์ในรูปแบบ Triple Deck Screening เพื่อคัดแยกหินที่มีขนาดใหญ่สุดตั้งแต่ 60 - 100 มม. ในชั้นที่ 1 ส่งผ่านเข้าเครื่องบดกรวยเพื่อให้ได้หินที่มีขนาดเล็กลงลำเลียงผ่านสายพานเข้าสู่การผลิตในชั้นที่ 2 เพื่อให้ได้หินขนาด 30 - 60 มม. และชั้นที่ 3 ด้านล่างสุดจะเป็นหินขนาด 0 - 30 มม.

ซึ่งในกระบวนการผลิตของโรงแต่งแร่โดโลไมต์เฟส 1 ในปัจจุบัน สามารถผลิตแร่โดโลไมต์ชนิดก้อน (Lump process) ออกเป็น 3 ขนาด ได้แก่ (1) ขนาด 0 - 30 มม. (2) ขนาด 30 - 60 มม. และ (3) ขนาด 60 - 100 มม. โดยอัตราส่วนที่ผลิตได้จะเป็น 25:25:50 ตามลำดับ ทั้งนี้บริษัทสามารถปรับเปลี่ยนอัตราส่วนในการผลิตได้ตามความต้องการของสินค้า ณ ขณะนั้น

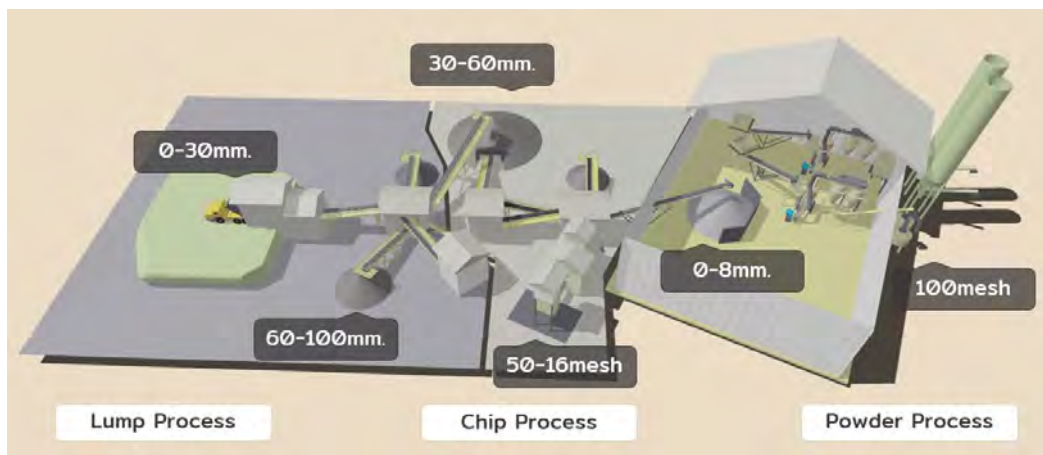

แผนผังกระบวนการผลิตโรงแต่งแร่โดโลไมต์เฟส 1 และ 2

3) การขาย (Marketing)

ในส่วนของการขึ้นตอนการขายจะมีลักษณะเดียวกับการขายหินปูน โดยผลิตภัณฑ์แร่โดโลไมต์ จะกองแยกต่างหากตามขนาดของแต่ละผลิตภัณฑ์ทั้ง 3 ขนาด ได้แก่ขนาดเล็ก 0 - 30 มม. ขนาดกลาง 30 - 60 มม. และขนาดใหญ่ 60 - 100 มม. โดยบริษัทจะมีให้บริการทั้งแบบขายตรงโดยลูกค้ามารับสินค้าหน้าโรงงาน และการขายรวมขนส่ง เช่นเดียวกับการขายหินแกรนิต และหินปูน ซึ่งฝ่ายขายของบริษัทจะมีการสำรวจตลาด และติดต่อสอบถามความต้องการของลูกค้า เพื่อนำข้อมูลมาให้ฝ่ายผลิตวางแผนการผลิตโดโลไมต์ในแต่ละประเภท เนื่องจากในปัจจุบันลูกค้าของบริษัทยังมีความต้องการที่หลากหลาย ทั้งในส่วนของกรรมวิธีแร่โดโลไมต์ไปใช้กับเตาหลอม โรงงานผลิตแก้ว และกระจก โรงงานผลิตซีเมนต์ โรงงานผลิตเหล็ก และภาคการเกษตร

ในส่วนของการนโยบายการกำหนดราคา บริษัทจะกำหนดจากการสำรวจราคาตลาด และปริมาณความต้องการของลูกค้า สำหรับผลิตภัณฑ์โดโลไมต์ทั้ง 3 ขนาดจะมีการกำหนดราคาที่แตกต่างกัน ขึ้นอยู่กับขนาดของผลิตภัณฑ์ คุณสมบัติทางเคมี ความซับซ้อนในการผลิต การควบคุมคุณภาพ และการส่งมอบสินค้า โดยผลิตภัณฑ์โดโลไมต์ที่ใช้กับโรงงานแก้ว และกระจก จะมีมูลค่าค่อนข้างสูง เนื่องจากต้องมีการทดสอบด้านค่าเคมี และคุณสมบัติ โดยเฉพาะตามที่ต้องการ

(2.2) โดโลไมต์เฟส 2 (Dolomite Powder)

1) Chip Process

กระบวนการผลิต Chip Process จะเป็นการนำโดโลไมต์ที่มีขนาด 0 - 60 มม. ที่ได้จากการผลิตในเฟส 1 ให้เปลี่ยนจากลักษณะก้อน เป็นรูปแบบผง โดยนำโดโลไมต์จากกอง Serge Pile จะถูกส่งต่อไปยังเครื่อง Gyradisc Crusher เพื่อบดให้มีขนาดเล็กลง (Chip Product) ขนาด 16 - 50 mesh (หรือเทียบเท่า 1.19 - 0.2 มม.) โดยในการผลิต Chip Process ระบบตะแกรงจะมีทั้งหมด 3 ชั้น โดยชั้นบนสุดจะคัดแยกโดโลไมต์ที่มีขนาดเกิน 6 มม. ชั้นที่ 2 และชั้นที่ 3 จะคัดแยกให้ได้ขนาดไม่เกิน 3 มม. หลังจากนั้นหินจะถูกส่งต่อไปที่ Swing Screen

ซึ่งเป็นเครื่องคัดแยกตะแกรงระบบปิดเพื่อคัดแยกโดโลไมต์ให้ได้ขนาดเล็ก Chip Product โดยผลิตภัณฑ์ที่ได้จากการผลิต Chip Process จะมีขนาด 16 - 50 mesh หลังจากนั้น Chip Product จะนำไปเก็บที่ Hopper เพื่อรอขายให้กับลูกค้า โดยกลุ่มลูกค้าที่มีความต้องการใช้แร่โดโลไมต์ขนาดนี้ได้แก่ กลุ่มผู้ผลิตแก้ว และกระจก

การตรวจสอบคุณภาพ Chip Product

ในขั้นตอนของการตรวจสอบคุณภาพ จะมีการสุ่มตรวจตั้งแต่วัตถุดิบที่ป้อนเข้าเครื่องบด และสินค้าสำเร็จรูป เพื่อควบคุมการปนเปื้อน และคุณสมบัติทางเคมี ซึ่งเป็นองค์ประกอบสำคัญของการผลิต Chip Product โดยบริษัทจะมีการสุ่มตรวจคุณภาพของสินค้าในทุก 30 นาที ของรอบการผลิต เพื่อควบคุมให้ได้ขนาด และคุณสมบัติตามที่ลูกค้าต้องการ กรณีที่มีเหตุทำให้สินค้ามีลักษณะผิดปกติ หรือขนาดไม่ได้ตามที่กำหนด ส่วนงานตรวจสอบคุณภาพจะดำเนินการแจ้งให้ฝ่ายผลิตหาสาเหตุและดำเนินการแก้ไขโดยทันที



ภาพประกอบการตรวจสอบคุณภาพในขั้นตอน Chip Process

2) Powder Process

ขั้นตอนของการผลิต Powder Product เป็นการผลิตในระบบปิดเนื่องจาก สินค้าที่ได้มีขนาดเล็กและต้องมีการควบคุมในเรื่องของความชื้น และคุณสมบัติเฉพาะ โดยการผลิต Powder Process จะใช้รัดกัมมาตักโดโลไมต์ขนาด 0 - 8 มม. ป้อนเข้าสู่ Loading Hopper และลำเลียงผ่านสายพาน เพื่อป้อนเข้าเครื่องบดละเอียด (Raymond Mill) ซึ่งสามารถบดให้มีความละเอียดตั้งแต่ 50 - 325 Mesh โดยระบบการทำงานของเครื่อง Raymond Mill จะมีลูกบด และ Blower ในการคัดแยกโดโลไมต์ และส่งต่อไปยังเครื่อง Hydrocyclone เพื่อคัดแยกขนาดส่วนที่เบาจะลอย และโดโลไมต์ที่ได้ขนาดจะตกลงมาด้านล่าง และลำเลียงมาเก็บที่ถังเก็บ (Silo) ปัจจุบันบริษัทมีถังเก็บ Silo ขนาด 100 ตัน จำนวน 2 ถัง เพื่อจัดเก็บ และจำหน่ายสินค้าให้กับลูกค้า

การขนส่งสินค้าในรูปแบบ Powder จะใช้รถ Tanker มารับสินค้าจาก Silo ของบริษัท เพื่อขนส่งไปยังโรงงานของลูกค้า โดยกลุ่มลูกค้าที่มีความต้องการใช้แร่โดโลไมต์ขนาดนี้ได้แก่ บริษัทผู้ผลิตซีเมนต์ และเกษตรกร เป็นต้น

การตรวจสอบคุณภาพ Powder Product

บริษัทจะตรวจสอบสินค้าจากถังเก็บตัวอย่าง (Storage Tank) เพื่อดูคุณสมบัติเฉพาะในการกระจายตัวของสินค้า (Gradation) ซึ่งในสินค้าปริมาณ 100 กรัมจะต้องมีค่า Gradation เฉลี่ยที่ไม่เกินมาตรฐานตามที่กำหนด ซึ่งฝ่ายตรวจสอบคุณภาพจะทำการตรวจสอบสินค้าทั้งในระหว่างการผลิต และสินค้าสำเร็จรูป ก่อนส่งให้ลูกค้า และหากผลการสอบทานพบค่าที่เกินมาตรฐาน จะต้องแจ้งให้ฝ่ายผลิตปรับกระบวนการผลิตใหม่ทั้งในส่วนของปริมาณ Feeder ที่ป้อนหินเข้าสู่กระบวนการผลิต และ Air Classify ที่ใช้ในการคัดแยกสินค้า

3) การขาย

เนื่องจาก โดโลไมต์เฟส 2 เป็นผลิตภัณฑ์ที่มีมูลค่าสูง ดังนั้นก่อนที่จะนำสินค้ามาขายให้กับลูกค้าจะต้องมีการตรวจสอบขนาดสินค้า และการทดสอบค่าเคมี เพื่อให้ได้คุณสมบัติตามแต่ละกลุ่มลูกค้า โดยบริษัทได้สำรวจปริมาณความต้องการของลูกค้าพบว่า คุณสมบัติของแร่โดโลไมต์ของบริษัทมีคุณภาพและเป็นที่ยอมรับในกลุ่มลูกค้าทั้งในอุตสาหกรรมผลิตแก้ว กระຈก และเกษตรกรรม อีกทั้งด้วยทำเลที่ตั้งของเหมืองแร่โดโลไมต์ของบริษัทใกล้กับโรงงานของลูกค้าซึ่งตั้งอยู่บริเวณภาคกลางเป็นหลัก ส่งผลให้บริษัทมีข้อได้เปรียบทางด้านต้นทุนการขนส่ง และการบริหารจัดการสินค้าให้กับลูกค้า

ผลการทดสอบค่าเคมีของแร่โดโลไมต์เหมืองจอมบึง

Oxide	Dolomite	หมายเหตุ
SiO ₂	< 0.10	
Al ₂ O ₃	0.04	
Fe ₂ O ₃	0.08	(Spec เหล็กต่ำ %Fe ₂ O ₃ = 0.10%max)
CaO	31.03	
MgO	21.11	(Spec เหล็กต่ำ %MgO = 18.5%min)

ที่มา: รายงานผลการทดสอบ จากกองวิเคราะห์และตรวจสอบทรัพยากรธรณี กรมทรัพยากรธรณี เมื่อวันที่ 19 ตุลาคม 2564

จากผลการทดสอบค่าเคมีเบื้องต้น พบว่าคุณสมบัติแร่โดโลไมต์ของบริษัท เป็นแหล่งแร่โดโลไมต์ที่มีคุณภาพดี เหมาะสำหรับการนำไปใช้ในอุตสาหกรรมเหล็ก การใช้ในประเทศเพื่อการเกษตร อุตสาหกรรมแก้วกระຈก และอุตสาหกรรมซีเมนต์

(5.5) ผลกระทบสิ่งแวดล้อม

การประกอบธุรกิจในส่วนเหมืองหินอุตสาหกรรมของบริษัทและบริษัทย่อย เข้าข่ายต้องจัดทำรายงานการวิเคราะห์ผลกระทบสิ่งแวดล้อม (EIA) ตามประกาศกระทรวงทรัพยากรธรรมชาติและสิ่งแวดล้อม เรื่อง กำหนดประเภทและขนาดของโครงการหรือกิจการซึ่งต้องจัดทำรายงานการวิเคราะห์ผลกระทบสิ่งแวดล้อม และหลักเกณฑ์วิธีการ ระเบียบปฏิบัติและแนวทางการจัดทำรายงานการวิเคราะห์ผลกระทบสิ่งแวดล้อม หรือกฎหมายอื่นที่เกี่ยวข้องที่ได้บังคับไว้ เมื่อได้รับความเห็นชอบในรายงานฯ จากคณะกรรมการผู้ชำนาญการพิจารณารายงานฯ ซึ่งได้กำหนดมาตรการป้องกันและแก้ไขผลกระทบสิ่งแวดล้อม และมาตรการติดตาม

ตรวจสอบผลกระทบสิ่งแวดล้อมให้โครงการต้องปฏิบัติตามอย่างเคร่งครัดแล้ว หน่วยงานผู้อนุญาตตามกฎหมายจะนำมาตรการนั้นไปกำหนดเป็นเงื่อนไขทำใบอนุญาต (ตามมาตรา 50 วรรค 2 แห่งพระราชบัญญัติส่งเสริมและรักษาคุณภาพสิ่งแวดล้อมแห่งชาติ พ.ศ. 2535) ดังนั้น บริษัทและบริษัทย่อย ซึ่งเป็นเจ้าของโครงการต้องปฏิบัติตามมาตรการฯ ที่ระบุไว้ในรายงานฯ ที่ได้รับความเห็นชอบ

บริษัทและบริษัทย่อยได้จ้างบริษัทที่ปรึกษาด้านสิ่งแวดล้อมสำหรับโครงการเหมืองหิน 2 แห่ง ของบริษัทและบริษัทย่อยเป็นผู้ดำเนินการติดตามตรวจสอบผลกระทบสิ่งแวดล้อม และมาตรการติดตามตรวจสอบคุณภาพสิ่งแวดล้อม ซึ่งประเด็นในแต่ละหมวดตรวจสอบเป็นรายเดือน หรือรายไตรมาส ตามที่กฎหมายและหน่วยงานที่เกี่ยวข้องกำหนด โดยรวบรวมผลการตรวจสอบจัดทำรายงาน 6 เดือน สำหรับผลการปฏิบัติตามมาตรการฯ ที่กำหนดไว้ในรายงานการวิเคราะห์ผลกระทบสิ่งแวดล้อม (EIA) และนำเสนอต่อสำนักงานนโยบายและแผนทรัพยากรธรรมชาติและสิ่งแวดล้อม และกรมอุตสาหกรรมพื้นฐานและการเหมืองแร่ รวมถึงหน่วยงานราชการที่เกี่ยวข้องต่อไป

บริษัทที่ปรึกษาด้านสิ่งแวดล้อม มีการดำเนินการเพื่อการติดตามตรวจสอบคุณภาพสิ่งแวดล้อม โดยแบ่งการตรวจสอบได้ดังนี้

1) การตรวจสอบการปฏิบัติตามมาตรการป้องกันและแก้ไขผลกระทบสิ่งแวดล้อม

บริษัทที่ปรึกษา จะทำการตรวจสอบ และรายงานข้อมูลผลการปฏิบัติตามมาตรการป้องกัน และแก้ไขผลกระทบสิ่งแวดล้อม ตามเงื่อนไขของมาตรการฯ ที่กำหนดไว้ พร้อมทั้งเสนอปัญหาและอุปสรรคในการปฏิบัติ ตลอดจนเสนอแนะแนวทางการแก้ไขและดำเนินการต่อไป ซึ่งจะรายงานผลปีละ 2 ครั้ง พร้อมผลการติดตามตรวจสอบผลกระทบสิ่งแวดล้อม

2) การติดตามตรวจสอบคุณภาพสิ่งแวดล้อม

ดำเนินการติดตามตรวจสอบคุณภาพสิ่งแวดล้อม ซึ่งได้แก่ คุณภาพอากาศ ระดับเสียง แสงสั่นสะเทือน และคุณภาพน้ำผิวดินตามเงื่อนไขมาตรการที่กำหนด จากนั้นนำผลการตรวจสอบที่ได้มาเปรียบเทียบกับมาตรฐานที่กำหนด และเปรียบเทียบกับผลการตรวจสอบในช่วงที่ผ่านมาที่ได้นำมาดำเนินการในปัจจุบัน การตรวจสอบคุณภาพสิ่งแวดล้อมในแต่ละหมวดจะทำการตรวจวัดอย่างน้อยทุก 3 เดือน ยกเว้นการตรวจวัดคุณภาพอากาศจะทำการตรวจวัดอย่างน้อยทุกเดือน

3) การจัดทำรายงาน

ดำเนินการจัดทำรายงานผลการปฏิบัติตามมาตรการป้องกันและแก้ไขผลกระทบสิ่งแวดล้อม และการติดตามตรวจสอบคุณภาพสิ่งแวดล้อม เพื่อนำเสนอต่อสำนักงานนโยบายและแผนทรัพยากรธรรมชาติและสิ่งแวดล้อม และกรมอุตสาหกรรมพื้นฐานและการเหมืองแร่เพื่อพิจารณาต่อไป โดยทำการจัดทำรายงานฯ ปีละ 2 ครั้ง

(5.5) การรับรองคุณภาพต่างๆ

บริษัทและบริษัทย่อยดำเนินการตามมาตรฐานระบบจัดการในการดำเนินงานด้านต่าง ๆ รวมทั้งได้รับรางวัลที่เกี่ยวเนื่องกับการดำเนินงานและการจัดการด้านสิ่งแวดล้อม ดังนี้

- 1) ISO 14001:2015 มาตรฐานระบบการจัดการสิ่งแวดล้อม (Environmental Management System)
- 2) ISO 9001:2015 ระบบบริหารคุณภาพ (Quality Management System)
- 3) ISO 45001:2018 ระบบการจัดการอาชีวอนามัยและความปลอดภัย (Occupational health and safety management systems)
- 4) รางวัลเหมืองแร่สีเขียว ประจำปี 2556 (Green Mining Award 2013) ประจำปี 2558 ถึง 2566 (Green Mining Award 2015-2023) จัดโดยกรมอุตสาหกรรมพื้นฐานและการเหมืองแร่ กระทรวงอุตสาหกรรม ทั้งเหมืองหินแกรนิตหนองข่า และเหมืองหินปูนจอมบึง
- 5) รางวัลสถานประกอบการที่มีมาตรฐานสูงกว่าด้วยความรับผิดชอบต่อสังคม CSR-DPIM Award ประจำปี 2566 ประเภทเหมืองแร่ เป็นปีที่ 11 ติดต่อกัน ตั้งแต่ปี 2556 ถึงปัจจุบัน จัดโดยกรมอุตสาหกรรมพื้นฐานและการเหมืองแร่ กระทรวงอุตสาหกรรม ทั้งเหมืองหินแกรนิตหนองข่า และเหมืองหินปูนจอมบึง
- 6) รางวัลอุตสาหกรรมสีเขียว (Green Industry) ระดับที่ 3 ระบบสีเขียว (Green System) บริหารจัดการสิ่งแวดล้อมอย่างเป็นระบบ จัดโดยกระทรวงอุตสาหกรรม ทั้งเหมืองหินแกรนิตหนองข่า และเหมืองหินปูนจอมบึง
- 7) RBE ได้รับประกาศเกียรติคุณระดับเหรียญทอง กิจกรรมการบริหารและการจัดการความปลอดภัย อาชีวอนามัยและสภาพแวดล้อมในการทำงาน สำหรับสถานประกอบการกิจการขนาดกลางและขนาดย่อม ที่มีลูกจ้าง 1 – 200 คน ปี 2560 ภายใต้โครงการรณรงค์เร่งรัดการตรวจและพัฒนาระบบการบริหารและการจัดการด้านความปลอดภัย อาชีวอนามัย และสภาพแวดล้อมในการทำงานเชิงรุกในสถานประกอบการกรรมขนาดกลางและขนาดย่อม จัดโดยกองความปลอดภัยแรงงาน กรมสวัสดิการและคุ้มครองแรงงาน
- 8) RBE ได้รับรางวัลสถานประกอบการที่ผ่านเกณฑ์การประเมินธรรมาภิบาลสิ่งแวดล้อม ปี 2562 จัดโดยกระทรวงอุตสาหกรรม

1.2.4 ทรัพย์สินที่ใช้ในการประกอบธุรกิจ

สำนักงานใหญ่ของบริษัทตั้งอยู่ที่ 29 อาคารบางกอก บิสซิเนส เซ็นเตอร์ ชั้น 14 ถนนสุขุมวิท 63 แขวงคลองตันเหนือ เขตวัฒนา กรุงเทพมหานคร 10110 โดย ณ วันที่ 31 ธันวาคม 2566 บริษัท และบริษัทย่อยมีสาขาทั้งสิ้น 2 สาขา ได้แก่ สาขาหนองข่า ซึ่งเป็นที่ตั้งของเหมืองหินแกรนิตหนองข่า อำเภอบางพระ จังหวัดชลบุรี และสาขาจอมบึง ซึ่งเป็นที่ตั้งของเหมืองจอมบึง และโรงงานแต่งแร่โดโลไมต์ อำเภอจอมบึง จังหวัดราชบุรี โดย ณ วันที่ 31 ธันวาคม 2566 ทรัพย์สินหลักที่ใช้ในการประกอบธุรกิจของบริษัท และบริษัทย่อย มีมูลค่าสุทธิตามที่แสดงในงบการเงินรวมของบริษัท เท่ากับ 391.69 ล้านบาท หรือคิดเป็นร้อยละ 51.80 ของสินทรัพย์รวมโดยมีรายละเอียด ดังนี้

สินทรัพย์หลักที่ใช้ในการประกอบธุรกิจ	มูลค่าสุทธิ (ล้านบาท)	ภาวะผูกพัน
1. สินทรัพย์ถาวรหลัก		
ที่ดินและส่วนปรับปรุงที่ดิน	105.88	มีภาวะผูกพันบางส่วน
เหมืองหินและแร่	28.17	
อาคารและส่วนปรับปรุงอาคาร	46.78	
เครื่องจักรและอุปกรณ์	157.65	มีภาวะผูกพันบางส่วน
เครื่องตกแต่งติดตั้ง และอุปกรณ์สำนักงาน	1.21	

สินทรัพย์หลักที่ใช้ในการประกอบธุรกิจ	มูลค่าสุทธิ (ล้านบาท)	ภาวะผูกพัน
ยานพาหนะ	6.27	
สินทรัพย์ระหว่างก่อสร้าง	4.92	
รวมสินทรัพย์ถาวรหลัก	350.90	
2. สินทรัพย์สิทธิการใช้		
สินทรัพย์สิทธิการใช้	29.05	
รวมสินทรัพย์สิทธิการใช้	29.05	
3. สินทรัพย์ไม่มีตัวตน		
สินทรัพย์ไม่มีตัวตน	11.74	
รวมสินทรัพย์ไม่มีตัวตน	11.74	
รวมทั้งสิ้น	391.69	

ทั้งนี้ รายละเอียดของสินทรัพย์หลักที่ใช้ในการประกอบธุรกิจ ปรากฏตามเอกสารแนบ 4 ทรัพย์สินที่ใช้ในการประกอบธุรกิจและรายละเอียดเกี่ยวกับรายการประเมินราคาทรัพย์สิน

โดยสินทรัพย์ที่ใช้ในการประกอบธุรกิจของบริษัทและบริษัทย่อย เป็นสินทรัพย์ที่บริษัทและบริษัทย่อยเป็นเจ้าของกรรมสิทธิ์ หรือมีสิทธิอื่นๆ เช่น สิทธิการเช่า สิทธิตามสัญญา เป็นต้น โดยมีการนำสินทรัพย์บางส่วนไปใช้เป็นหลักประกัน ดังนี้

- 1) ที่ดินที่ตำบลหนองอิรุณ อำเภอบ้านบึง จังหวัดชลบุรี ใช้เป็นหลักประกันเงินกู้ระยะสั้นจากสถาบันการเงิน วงเงินมูลค่า 90.00 ล้านบาท ณ วันที่ 31 ธันวาคม 2566 บริษัทมีการเบิกใช้วงเงินค้ำประกันจำนวน 1.80 ล้านบาท
- 2) ที่ดินที่ตำบลบางพระ อำเภอศรีราชา จังหวัดชลบุรี ใช้เป็นหลักประกันเงินกู้ระยะสั้นจากสถาบันการเงิน วงเงินมูลค่า 41.00 ล้านบาท ณ วันที่ 31 ธันวาคม 2566 บริษัทมีการเบิกใช้เงินกู้ระยะสั้นจากสถาบันการเงิน จำนวน 4.00 ล้านบาท
- 3) เครื่องจักรและส่วนประกอบของเครื่องจักร จำนวน 7 รายการ มูลค่า 22.60 ล้านบาท ใช้เป็นหลักประกันเงินกู้ระยะยาวจากสถาบันการเงิน วงเงินมูลค่า 22.00 ล้านบาท ณ วันที่ 31 ธันวาคม 2566 บริษัทมียอดเงินกู้จำนวน 20.24 ล้านบาท

เครื่องหมายการค้า

บริษัทและบริษัทย่อยจดทะเบียนเครื่องหมายการค้ากับสำนักเครื่องหมายการค้า กรมทรัพย์สินทางปัญญา โดยรายละเอียดของเครื่องหมายการค้าที่จดทะเบียนแล้วของบริษัทและบริษัทย่อย ปรากฏตามเอกสารแนบ 4 ทรัพย์สินที่ใช้ในการประกอบธุรกิจและรายละเอียดเกี่ยวกับรายการประเมินราคาทรัพย์สิน

นโยบายการลงทุนในบริษัทย่อยและบริษัทร่วม

บริษัทได้กำหนดเป้าหมายในการดำเนินงาน โดยมุ่งเน้นการลงทุนในธุรกิจเหมืองหินอุตสาหกรรมเพื่อการก่อสร้างเป็นหลัก จะพิจารณาลงทุนในบริษัทย่อยหรือบริษัทร่วมที่ประกอบธุรกิจที่มีความเกี่ยวข้อง หรือก่อให้เกิดประโยชน์และสนับสนุนการดำเนินธุรกิจหลักของบริษัท โดยเป็นธุรกิจที่มีศักยภาพและสามารถเสริมสร้างความมั่นคงและผลการดำเนินงานของบริษัทในระยะยาว

ทั้งนี้ ในการพิจารณาการเข้าลงทุน บริษัทจะจัดทำผลการศึกษาความเป็นไปได้ และความสมเหตุสมผลของโครงการการเข้าลงทุนในแต่ละครั้ง เพื่อนำเสนอและขออนุมัติต่อที่ประชุมคณะกรรมการบริษัท และ/หรือขออนุมัติต่อที่ประชุมผู้ถือหุ้นของบริษัท แล้วแต่กรณี โดยบริษัทและบริษัทย่อยจะปฏิบัติตามตามหลักเกณฑ์ของสำนักงานคณะกรรมการกำกับหลักทรัพย์และตลาดหลักทรัพย์ และ/หรือ ตลาดหลักทรัพย์แห่งประเทศไทย และใช้หลักเกณฑ์ที่เกี่ยวข้องกับการเปิดเผยข้อมูลและการทำรายการข้างต้นในลักษณะเดียวกับหลักเกณฑ์ของบริษัท รวมถึงต้องกำกับดูแลให้มีการจัดเก็บข้อมูล และการบันทึกข้อมูลทางบัญชีของบริษัทย่อย ให้บริษัทสามารถตรวจสอบ และรวบรวม เพื่อให้สามารถจัดทำงบการเงินรวมได้ทันตามกำหนดของตลาดหลักทรัพย์แห่งประเทศไทยและติดตามดูแลให้กรรมการและผู้บริหารของบริษัทย่อยและบริษัทร่วม ปฏิบัติให้เป็นไปตามหน้าที่และความรับผิดชอบตามที่กฎหมายกำหนด

ใบอนุญาตในการดำเนินธุรกิจ

บริษัท และบริษัทย่อยมีใบอนุญาตและใบรับรองต่างๆ ที่เกี่ยวข้องกับการดำเนินธุรกิจที่สำคัญและจำเป็นต่อการประกอบธุรกิจผลิตและจำหน่ายผลิตภัณฑ์หินแกรนิตเพื่ออุตสาหกรรมก่อสร้าง หินปูนเพื่ออุตสาหกรรมก่อสร้าง และแร่โดโลไมต์ รวมถึงธุรกิจให้บริการขนส่งผลิตภัณฑ์หินและแร่ ภายใต้กฎหมายที่เกี่ยวข้องกับการดำเนินธุรกิจจากหน่วยงานรัฐที่เกี่ยวข้องอย่างถูกต้องและครบถ้วน ได้แก่ ใบประทานบัตร ใบอนุญาตในการประกอบธุรกิจต่างๆ ใบอนุญาตประกอบธุรกิจขนส่งทางรถ เป็นต้น โดยมีรายละเอียดดังนี้

ใบประทานบัตรของบริษัท และบริษัทย่อย

บริษัท และบริษัทย่อยมีประทานบัตรสำหรับการผลิตหินแกรนิต หินปูน และแร่โดโลไมต์ จำนวน 3 ประทานบัตร มีรายละเอียดดังนี้

ชื่อเหมือง	เหมืองหนองข่า		เหมืองจอมบึง
ประทานบัตรเลขที่	21375/15320	21400/15786	21128/16246
กรรมสิทธิ์	บริษัท	บริษัท	บริษัทย่อย
สถานะของประทานบัตร	เริ่มต้น 3 สิงหาคม 2541 สิ้นอายุ 2 สิงหาคม 2566	เริ่มต้น 26 พฤศจิกายน 2550 สิ้นอายุ 25 พฤศจิกายน 2575	เริ่มต้น 18 สิงหาคม 2560 สิ้นอายุ 17 สิงหาคม 2585
ประเภทแร่	หินอุตสาหกรรมชนิดหินแกรนิต (เพื่ออุตสาหกรรมก่อสร้าง)	หินอุตสาหกรรมชนิดหินแกรนิต (เพื่ออุตสาหกรรมก่อสร้าง)	หินปูนเพื่ออุตสาหกรรมก่อสร้างและแร่โดโลไมต์
อายุประทานบัตร	25 ปี	25 ปี	25 ปี
จำนวนอายุที่เหลือ	-	9 ปี	19 ปี
ปริมาณสำรองแร่ (ณ วันที่แผนผังโครงการทำเหมืองได้รับการตรวจสอบ)	บริษัทได้ทำการผลิตจนหมดแล้วในเดือน กรกฎาคม 2566	1,168,486 เมตริกตัน (ณ วันที่ 31 ธันวาคม 2566)	ปริมาณสำรองของหินปูนมีจำนวน 12,200,053 เมตริกตัน และแร่โดโลไมต์มีจำนวน 1,622,286 เมตริกตัน (ณ วันที่ 31 ธันวาคม 2566) โดยปริมาณการนำไปใช้ประโยชน์จริงขึ้นอยู่กับการวางแผนผลิตในหน้าเหมือง
ค่าภาคหลวง	8 บาท/ตัน บวกค่าตอบแทนพิเศษแห่งรัฐ ร้อยละ 5.00	8 บาท/ตัน บวกค่าตอบแทนพิเศษแห่งรัฐ ร้อยละ 5.00	หินปูน 7.2 บาทต่อตัน บวกค่าตอบแทนพิเศษรัฐ ร้อยละ 5.00

ชื่อเหมือง	เหมืองหนองข่า		เหมืองจอมบึง
ประทานบัตรเลขที่	21375/15320	21400/15786	21128/16246
			โดโลไมต์ คิดจากร้อยละ 4.00 ของราคากลางแร่โดโลไมต์ ณ ขณะนั้นและบวกค่าตอบแทนพิเศษรัฐ ร้อยละ 5.00
กองทุนฟื้นฟูสภาพสิ่งแวดล้อม	ปีละ 34,000 บาท/ไร่ ของพื้นที่ที่ต้องฟื้นฟูในแต่ละปี	ปีละ 34,000 บาท/ไร่ ของพื้นที่ที่ต้องฟื้นฟูในแต่ละปี	ต้องฟื้นฟูหลังการทำเหมือง จำนวน 163.7 ไร่ คิดเป็น 34,000 บาทต่อไร่ รวมทั้งสิ้น 5,565,800 บาท
กองทุนเผื่อสำรองสุขภาพ	0.5 บาทต่อเมตริกตันของอัตราการผลิตปีก่อนหน้า หรือ ขั้นต่ำ 200,000 บาทต่อปี	0.5 บาทต่อเมตริกตันของอัตราการผลิตปีก่อนหน้า หรือ ขั้นต่ำ 200,000 บาทต่อปี	0.5 บาทต่อเมตริกตันของอัตราการผลิตปีก่อนหน้า หรือ ขั้นต่ำ 200,000 บาทต่อปี
กองทุนพัฒนาหมู่บ้าน	1 บาทต่อเมตริกตันของอัตราการผลิตปีก่อนหน้าหรือ ขั้นต่ำ 500,000 บาทต่อปี	1 บาทต่อเมตริกตันของอัตราการผลิตปีก่อนหน้าหรือ ขั้นต่ำ 500,000 บาทต่อปี	1 บาทต่อเมตริกตันของอัตราการผลิตปีก่อนหน้าหรือ ขั้นต่ำ 500,000 บาทต่อปี
ค่าผลประโยชน์พิเศษแก่รัฐ (ชำระครั้งเดียว)	0.69 ลบ.	3.5 ลบ.	หินปูน 7.8 ลบ. โดโลไมต์ 1.6 ลบ.
อื่นๆ	-	-	ค่าธรรมเนียมอนุญาตใช้พื้นที่กรมป่าไม้ 220,914 บาทต่อ 10 ปี

หมายเหตุ: ข้อมูลของบริษัท ณ เดือนธันวาคม 2566

(1.1) เหมืองหินแกรนิตหนองข่า จังหวัดชลบุรี

บริษัทเป็นผู้ได้รับประทานบัตรเลขที่ 21400/15786 และ 21375/15320 ชนิดแร่หินอุตสาหกรรมชนิดแกรนิต เพื่ออุตสาหกรรมก่อสร้าง โดยมีรายละเอียดระยะเวลาของประทานบัตรดังนี้

ลำดับ	เลขที่ประทานบัตร	ระยะเวลาประทานบัตร
1	ประทานบัตรเลขที่ 21400/15786	26 พ.ย. 2550 - 25 พ.ย. 2575 (25 ปี) ^{1/2/}
2	ประทานบัตรเลขที่ 21375/15320	3 ส.ค. 2541 - 2 ส.ค. 2566 (25 ปี) ^{1/3/}

หมายเหตุ: 1/ ใบประทานบัตรของเหมืองหนองข่าที่จะหมดอายุในปี 2566 บริษัทได้ดำเนินการเร่งระเบิดหินเพื่อนำมาผลิตก่อนที่ประทานบัตรจะหมดอายุในเดือน ส.ค. 2566 และตั้งแต่เดือนสิงหาคม 2566 เป็นต้นมา บริษัทดำเนินการผลิตภายใต้สัมปทานที่เหลืออยู่ของใบประทานบัตรเลขที่ 21400/15786 ซึ่งจะหมดอายุในปี 2575 ทั้งนี้ประทานบัตรเลขที่ 21375/15320 ที่หมดอายุในเดือนสิงหาคม 2566 ที่ผ่านมานั้น ไม่มีผลกระทบต่อแผนการผลิตโดยรวมของบริษัท

2/ ประทานบัตรเลขที่ 21400/15786 บริษัทได้ทำการต่ออายุเพิ่มขึ้นอีก 15 ปี นับแต่วันที่ 26 พ.ย. 2560 - 25 พ.ย. 2575 จากเดิม 10 ปี นับแต่วันที่ 26 พ.ย. 2550 - 25 พ.ย. 2560 ดังนั้น ประทานบัตรเลขที่ 21400/15786 จะมีอายุประทานบัตรรวมเป็น 25 ปี

3/ ประทานบัตรเลขที่ 21375/15320 บริษัทได้ทำการต่ออายุเพิ่มขึ้นอีก 10 ปี นับแต่วันที่ 3 ส.ค. 2556 - 2 ส.ค. 2566 จากเดิม 15 ปี นับแต่วันที่ 3 ส.ค. 2541 - 2 ส.ค. 2556 ดังนั้น ประทานบัตรเลขที่ 21375/15320 จะมีอายุประทานบัตรรวมเป็น 25 ปี

จากข้อมูลดังกล่าวข้างต้น พื้นที่ประทานบัตรที่บริษัท ได้รับอนุญาตมีเนื้อที่รวมทั้งหมด 183-3-01 ไร่ ซึ่งประกอบด้วย พื้นที่ประทานบัตรที่ 21400/15786 จำนวน 85-1-7 ไร่ และพื้นที่ประทานบัตรที่ 21375/15320 จำนวน 98-1-94 ไร่ โดยพื้นที่ประทานบัตรที่บริษัทได้รับการอนุญาตนั้นตั้งอยู่ที่ หมู่ที่ 11 ตำบลบางพระ อำเภอศรีราชา จังหวัดชลบุรี ซึ่งการใช้ประโยชน์พื้นที่โครงการส่วนใหญ่เป็นพื้นที่ทำเหมือง และพื้นที่ส่วนที่เหลือเป็นพื้นที่เว้นการทำเหมืองตามแนวเขต

พื้นที่โครงการไม่น้อยกว่า 10 เมตร รอบพื้นที่โครงการ และ 25 เมตร จากถนนสาธารณะประโยชน์ โดยมีรายละเอียดดังแสดงในตารางสรุปการใช้ประโยชน์พื้นที่ต่างๆ ภายในพื้นที่โครงการ ดังนี้

ลำดับ	การใช้ประโยชน์	เนื้อที่ (ไร่)
1	พื้นที่เปิดทำเหมือง - พื้นที่ประทานบัตรที่ 21375/15320 จำนวน 32-3-0 ไร่ - พื้นที่ประทานบัตรที่ 21400/15786 จำนวน 71-0-0 ไร่	103-3-0
2	พื้นที่เว้นการทำเหมืองจากขอบเขตพื้นที่โครงการ 10 เมตร รอบพื้นที่โครงการ พื้นที่เว้นการทำเหมืองจากถนนสาธารณะประโยชน์ไม่น้อยกว่า 25 เมตร และ บ่อดักตะกอน รวมทั้งพื้นที่ว่างอื่นๆ	80-0-1
	รวมพื้นที่โครงการทั้งหมด	183-3-1

แผนที่แสดงพื้นที่ประทานบัตร



ที่มา: แผนผังการทำเหมืองของประทานบัตร เลขที่ 21375/15320 และ เลขที่ 21400/15786

นอกจากนี้ ในพื้นที่โครงการเหมืองหนองข่า ซึ่งเป็นเหมืองหินอุตสาหกรรมชนิดหินแกรนิตเพื่ออุตสาหกรรมก่อสร้างของบริษัท ยังมีพื้นที่ที่เป็นส่วนสนับสนุนกิจกรรมการดำเนินงานภายในเหมืองหนองข่า เช่น ที่ตั้งโรงโม่หิน ที่ตั้งสำนักงาน เป็นต้น โดยรายละเอียดพื้นที่ต่างๆ ภายในโครงการเหมืองหนองข่า สามารถแบ่งได้ตามแผนที่แสดงที่ตั้งโครงการภายในเหมืองหนองข่า ดังนี้

แผนที่แสดงตั้งโครงการภายในเมืองหนองข่า

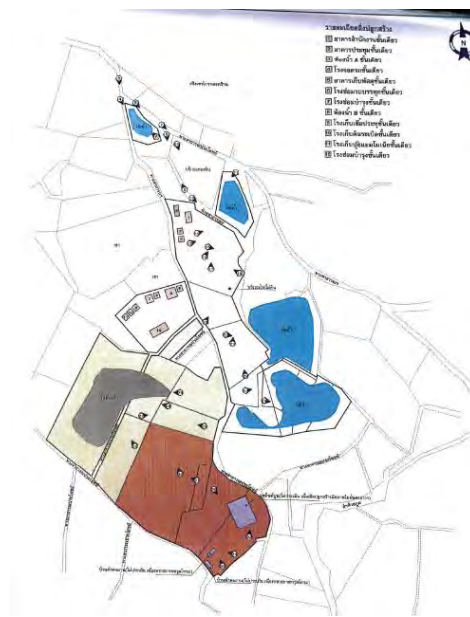

ที่มา: แผนผังการทำเหมืองของประทานบัตร เลขที่ 21375/15320 และ เลขที่ 21400/15786

จากแผนที่แสดงที่ตั้งโครงการข้างต้น พื้นที่ภายในโครงการเมืองหนองข่า มีจำนวนทั้งสิ้น 317-0-22 ไร่ ซึ่งสามารถแบ่งออกเป็น 3 ส่วน ประกอบด้วย

- 1) ที่ดินที่มีสภาพเป็นเหมืองหินแกรนิต มีเนื้อที่ประมาณ 183-3-1 ไร่ (ที่ตั้งของประทานบัตรเลขที่ เลขที่ 21375/15320 และ เลขที่ 21400/15786)
- 2) ที่ดินที่มีสภาพเป็นที่ตั้งโรงโม่หินและสำนักงาน มีเนื้อที่ประมาณ 81-1-42 ไร่
- 3) ที่ดินที่มีสภาพเป็นบ่อน้ำ มีเนื้อที่ประมาณ 51-3-79 ไร่

(1.2) เหมืองหินปูนและแร่โดโลไมต์จอมบึง จังหวัดราชบุรี

บริษัท ราชบุรี เอินเตอร์ไพร์ส จำกัด ซึ่งเป็นบริษัทย่อยของบริษัท เป็นผู้ได้รับประทานบัตรเลขที่ 21128/16246 ชนิดแร่หินอุตสาหกรรมชนิดปูน เพื่ออุตสาหกรรมก่อสร้าง และแร่โดโลไมต์ โดยมีรายละเอียดระยะเวลาของประทานบัตร ดังนี้

ลำดับ	เลขที่ประทานบัตร	ระยะเวลาประทานบัตร
1	ประทานบัตรเลขที่ 21128/16246	18 ส.ค. 2560 - 17 ส.ค. 2585 (25 ปี)

จากข้อมูลดังกล่าวข้างต้น พื้นที่ประทานบัตรที่ 21128/16246 ของบริษัท ราชบุรี เอินเตอร์ไพร์ส จำกัด ตั้งอยู่ที่พื้นที่เชื่อมต่อดำบลรางบัวและตำบลจอมบึง อำเภอจอมบึง จังหวัดราชบุรี

แผนที่แสดงพื้นที่โครงการ

บริษัท ราชบุรี เ็นคอร์ตไพร์ส จำกัด
 ที่งที่ตำบลรางบัว อำเภอจอมบึง จังหวัดราชบุรี

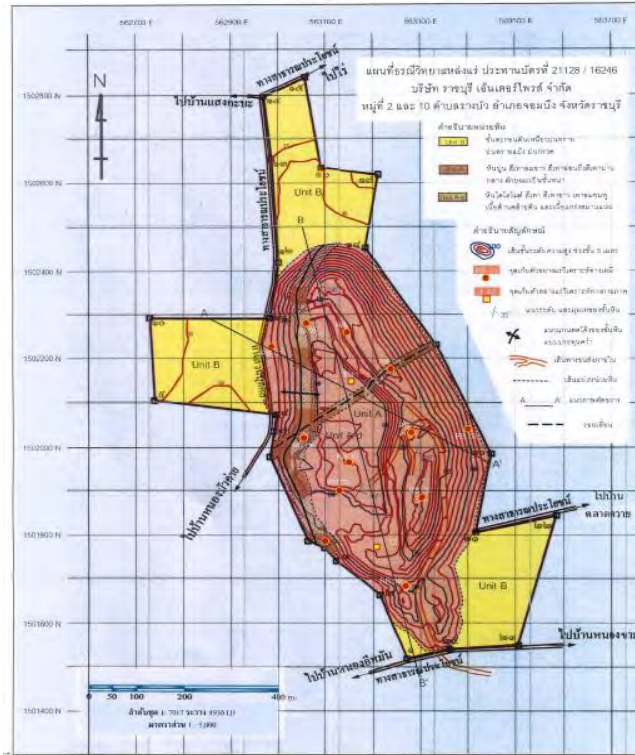

ที่มา: แผนผังการทำเหมืองของประทานบัตร เลขที่ 21128/16246

จากแผนที่โครงการข้างต้น พื้นที่โครงการทำเหมืองมีเนื้อที่รวมทั้งสิ้น 272 ไร่ 1 งาน 30 ตารางวา พื้นที่โครงการโดยส่วนใหญ่จะเกี่ยวข้องกับการทำเหมือง และกิจกรรมการทำเหมืองได้แก่ พื้นที่บ่อเหมือง ที่ทิ้งดิน และบ่อดักตะกอน ซึ่งได้กันพื้นที่ส่วนหนึ่งสำหรับการจัดการระบบน้ำเพื่อควบคุมการระบายน้ำที่เหลือเป็นบริเวณพื้นที่ที่ยังไม่ได้ดำเนินกิจกรรมไป ซึ่งได้รักษาสภาพแวดล้อมต่างๆ ไว้คงเดิม โดยรายละเอียดการใช้ประโยชน์ของพื้นที่โครงการมีดังนี้

ลำดับ	การใช้ประโยชน์	เนื้อที่ (ไร่)
1	พื้นที่ทำเหมือง	150-0-0
2	ใช้เป็นบ่อดักตะกอน	2-0-0
3	เป็นพื้นที่ เขตกันแนวไม่ทำเหมือง 10,50 เมตรจากเขตประทานบัตร	79-2-0
4	ใช้เป็นที่ทิ้งดินนอกบ่อเหมือง	8-0-0
5	พื้นที่คงสภาพเดิมและอื่นๆ เช่น ถนน และพื้นที่ที่ไม่เกี่ยวข้องกับการทำเหมือง	32-3-30
รวมพื้นที่โครงการทั้งหมด		272-1-30

ที่มา: แผนผังโครงการทำเหมืองประทานบัตรเลขที่ 21128/16246 สำหรับการขอเปลี่ยนแปลงแผนผังโครงการทำเหมือง ครั้งที่ 1/2563 โดยวิธีเหมืองเปิด (Surface Mining) ชนิดแร่หินอุตสาหกรรมชนิดหินปูน (เพื่ออุตสาหกรรมก่อสร้าง) และแรโดโลไมต์

ใบอนุญาตในการประกอบธุรกิจเหมืองหิน

บริษัทและบริษัทย่อยมีใบอนุญาตในการประกอบธุรกิจต่างๆ ที่สำคัญต่อการดำเนินธุรกิจ โดยสามารถแบ่งออกเป็นดังนี้

(1) บริษัท สโตนวัน จำกัด (มหาชน)

การประกอบธุรกิจเหมืองหินง่อกำในพื้นที่จังหวัดชลบุรีของบริษัท จำเป็นต้องมีการดำเนินการให้มีใบอนุญาตในการประกอบธุรกิจดังนี้

ลำดับ	ชื่อใบอนุญาต	หน่วยงานที่เกี่ยวข้อง	อายุใบอนุญาต
1	ใบอนุญาตประกอบกิจการโรงงาน (โรงโม่หินหนองข่า)	สำนักงานอุตสาหกรรมจังหวัด / กรมอุตสาหกรรมพื้นฐานและการเหมืองแร่	รายปีไม่มีกำหนดสิ้นสุดอายุใบอนุญาต
2	ใบอนุญาตประกอบกิจการโรงงาน (โรงล้างทรายหนองข่า)	สำนักงานอุตสาหกรรมจังหวัด / กรมอุตสาหกรรมพื้นฐานและการเหมืองแร่	ไม่มีกำหนดสิ้นสุดอายุใบอนุญาต
3	หนังสือรับรองสมาชิกสภาการเหมืองแร่	สภาการเหมืองแร่	ต่ออายุทุกปี โดยจะหมดอายุทุกๆ วันที่ 31 ธันวาคม ของปีที่ออก สิ้นสุดอายุวันที่ 31 ธันวาคม 2567
4	ใบอนุญาตประกอบกิจการที่เป็นอันตรายต่อสุขภาพ	องค์การบริหารส่วนตำบล	ต่ออายุทุกปี (31 สิงหาคม 2566 ถึง 30 สิงหาคม 2567)
5	ใบอนุญาตร่วมโครงการทำเหมืองเป็นเหมืองเดียวกัน	สำนักงานอุตสาหกรรมจังหวัดชลบุรี	จะหมดอายุเมื่อสิทธิทำเหมืองของฝ่ายหนึ่งฝ่ายใดสิ้นสุดลง (ทำเหมืองร่วมกันของประทานบัตรเลขที่ 21375/15320 และ 21400/15786)
6	ใบอนุญาตประกอบกิจการสถานีบริการน้ำมัน ประเภท ค ลักษณะที่สอง	องค์การบริหารส่วนตำบล	ต่ออายุทุกปี โดยจะหมดอายุทุกๆ วันที่ 31 ธันวาคม ของปีที่ออก (25 ธันวาคม 2566 ถึง 31 ธันวาคม 2567)
7	ใบอนุญาตมีซึ่งยุทธภัณฑ์ (ประทานบัตรเลขที่ 21375) (ใบอนุญาตเลขที่ 650504502) (ใบอนุญาตเลขที่ 650504503) (ใบอนุญาตเลขที่ 650504504)	กรมการอุตสาหกรรมทหาร / เจ้าหน้าที่ทหาร / กระทรวงกลาโหม	ต่ออายุทุกปี (24 สิงหาคม 2565 ถึง 23 สิงหาคม 2566) ต่ออายุทุกปี (24 สิงหาคม 2565 ถึง 23 สิงหาคม 2566) ต่ออายุทุกปี (30 สิงหาคม 2565 ถึง 29 สิงหาคม 2566) ทั้งนี้ เนื่องจากใบประทานบัตรเลขที่ 21375 ครบกำหนดไปเมื่อเดือนสิงหาคม 2566 ดังนั้น บริษัทจึงไม่มีการต่ออายุใบอนุญาตในส่วนนี้
8	ใบอนุญาตให้ ชื่อ มีใช้ หรือจำหน่ายด้วยประการใดๆ ซึ่งวัตถุระเบิด (ประทานบัตรเลขที่ 21375)	ที่ว่าการอำเภอ / สถานีตำรวจ / สำนักงานอุตสาหกรรมจังหวัด / คณะกรรมการจังหวัด / กระทรวงมหาดไทย / นายอำเภอ / กรมการปกครอง ผู้ว่าราชการจังหวัด ทหาร ตำรวจ และผู้นำชุมชน	ต่ออายุทุกปี (30 สิงหาคม 2565 ถึง 29 สิงหาคม 2566) ทั้งนี้ เนื่องจากใบประทานบัตรเลขที่ 21375 ครบกำหนดไปเมื่อเดือนสิงหาคม 2566 ดังนั้น บริษัทจึงไม่มีการต่ออายุใบอนุญาตในส่วนนี้

ลำดับ	ชื่อใบอนุญาต	หน่วยงานที่เกี่ยวข้อง	อายุใบอนุญาต
9	ใบอนุญาตมีชื้อยุทธภัณฑ์ (ประทานบัตรเลขที่ 21400) (ใบอนุญาตเลขที่ 660508627) (ใบอนุญาตเลขที่ 660508629) (ใบอนุญาตเลขที่ 660508630) (ใบอนุญาตเลขที่ 660508631)	กระทรวงกลาโหม	ต่ออายุทุกปี (9 มกราคม 2567 ถึง 8 มกราคม 2568)
10	ใบอนุญาตผลิตชื้อยุทธภัณฑ์ (ประทานบัตรเลขที่ 21400) (ใบอนุญาตเลขที่ 660400676)	กระทรวงกลาโหม	ต่ออายุทุกปี (9 มกราคม 2567 ถึง 8 มกราคม 2568)
11	ใบอนุญาตให้ ชื้อ มีใช้ หรือจำหน่ายด้วย ประการใดๆ ซึ่งวัตถุระเบิด (ประทานบัตรเลขที่ 21400)	ที่ว่าการอำเภอ / สถานีตำรวจ / สำนักงาน อุตสาหกรรมจังหวัด / คณะกรรมการ จังหวัด / กระทรวงมหาดไทย / นายอำเภอ / กรรมการปกครอง ผู้ว่าราชการจังหวัด ทหาร ตำรวจ และผู้นำชุมชน	ต่ออายุทุกปี (12 ธันวาคม 2566 ถึง 11 ธันวาคม 2567)

(2) บริษัท ราชบุรี เ็นเตอร์ไพรส์ จำกัด

การประกอบธุรกิจเหมืองหินจอมบึงในพื้นที่จังหวัดราชบุรีของบริษัท ราชบุรี เ็นเตอร์ไพรส์ จำกัด จำเป็นต้องมีการดำเนินการให้มีใบอนุญาตในการประกอบธุรกิจต่างๆ ดังต่อไปนี้

ลำดับ	ชื่อใบอนุญาต	หน่วยงานที่เกี่ยวข้อง	อายุใบอนุญาต
1	ใบอนุญาตประกอบกิจการโรงงาน	สำนักงานอุตสาหกรรมจังหวัด / กรมอุตสาหกรรมพื้นฐานและการเหมืองแร่	ไม่มีกำหนดสิ้นสุดอายุใบอนุญาต
2	หนังสือรับรองสมาชิกสภาการเหมืองแร่	สภาการเหมืองแร่	ต่ออายุทุกปี โดยจะหมดอายุทุกๆ วันที่ 31 ธันวาคม ของปีที่ออก สิ้นสุดอายุวันที่ 31 ธันวาคม 2567
3	ใบอนุญาตทำประโยชน์ในเขตป่า	สำนักจัดการทรัพยากรป่าไม้ที่องค์ / กรมป่าไม้	มีอายุ 10 ปี ตั้งแต่ 25 กรกฎาคม 2560 ถึง 24 กรกฎาคม 2570
4	ใบอนุญาตประกอบกิจการสถานีบริการ น้ำมัน ประเภท ค	กรมธุรกิจพลังงาน / องค์การบริหารส่วนตำบล	ต่ออายุทุกปี โดยจะหมดอายุทุกๆ วันที่ 31 ธันวาคม ของปีที่ออก (30 พฤศจิกายน 2566 ถึง 31 ธันวาคม 2567)
5	ใบอนุญาตประกอบกิจการที่เป็นอันตราย ต่อสุขภาพ - หิน	องค์การบริหารส่วนตำบล	ต่ออายุทุกปี (19 กันยายน 2566 ถึง 12 กันยายน 2567)
6	ใบอนุญาตประกอบกิจการที่เป็นอันตราย ต่อสุขภาพ - แร่	องค์การบริหารส่วนตำบล	ต่ออายุทุกปี (17 ตุลาคม 2566 ถึง 10 ตุลาคม 2567)
7	ใบอนุญาตมีชื้อยุทธภัณฑ์ (ใบอนุญาตเลขที่ 670400022) (ใบอนุญาตเลขที่ 670500243) (ใบอนุญาตเลขที่ 670500246)	กรมการอุตสาหกรรมทหาร / เจ้าหน้าที่ทหาร / กระทรวงกลาโหม	ต่ออายุทุกปี (2 กุมภาพันธ์ 2567 ถึง 1 กุมภาพันธ์ 2568)
8	ใบอนุญาตให้ ชื้อ มีใช้ ซึ่งวัตถุระเบิด	ที่ว่าการอำเภอ / สถานีตำรวจ / สำนักงาน อุตสาหกรรมจังหวัด / คณะกรรมการ	ต่ออายุทุกปี (17 มกราคม 2567 ถึง 16 มกราคม 2568)

ลำดับ	ชื่อใบอนุญาต	หน่วยงานที่เกี่ยวข้อง	อายุใบอนุญาต
		จังหวัด / กระทรวงมหาดไทย / นายอำเภอ / กรมการปกครอง ผู้ว่าราชการจังหวัด ทหาร ตำรวจ และผู้นำชุมชน	
9	ใบอนุญาตใช้น้ำบาดาล (ใบอนุญาตเลขที่ 36-50462-0021) (ใบอนุญาตเลขที่ 36-50948-0010) (ใบอนุญาตเลขที่ 36-50948-0011)	สำนักงานทรัพยากรธรรมชาติและ สิ่งแวดล้อมจังหวัดราชบุรี / กรมทรัพยากรน้ำบาดาล	อายุ 3 ปี สิ้นสุดอายุวันที่ 20 มิถุนายน 2567 อายุ 3 ปี สิ้นสุดอายุวันที่ 14 มิถุนายน 2567 อายุ 3 ปี สิ้นสุดอายุวันที่ 14 มิถุนายน 2567
10	ใบอนุญาตแต่งแร่โดโลไมต์	กรมอุตสาหกรรมพื้นฐานและ การเหมืองแร่	ต่ออายุทุก 5 ปี (1 มีนาคม 2566 ถึง 29 กุมภาพันธ์ 2571)

ใบอนุญาตในการประกอบธุรกิจขนส่งทางรถ

บริษัทและบริษัทย่อยยังจัดให้มีการให้บริการขนส่งสินค้าและแร่ที่ไซต์งานของลูกค้า ดังนั้นบริษัทจึงจำเป็นต้องให้ความสำคัญกับใบอนุญาตที่เกี่ยวข้องกับการประกอบธุรกิจขนส่ง โดยมีรายละเอียดดังนี้

ลำดับ	ชื่อใบอนุญาต	อายุใบอนุญาต
1	ใบอนุญาตประกอบการขนส่งส่วนบุคคลด้วยรถที่ใช้ในการขนส่งสัตว์หรือสิ่งของ บริษัทได้รับใบอนุญาตขนส่งส่วนบุคคลด้วยรถที่ใช้ในการขนส่งสัตว์หรือสิ่งของ สำหรับ (ก) กระบะ บรรทุก (ข) บรรทุกของเหลว (ค) บรรทุกวัตถุอันตราย (ง) พ่วง (จ) กึ่งพ่วง และ (ฉ) ลากจูง ซึ่งครอบคลุม รถบรรทุกทั้งหมดที่ใช้งานอยู่ของบริษัท	ใบอนุญาตมีอายุ 5 ปี สิ้นสุด อายุวันที่ 15 พฤษภาคม 2569
2	ทะเบียนรถยนต์ บริษัทได้จดทะเบียนกับกรมขนส่งทางบก สำหรับประเภทรถบรรทุก โดยมีการชำระภาษีประจำปี และมี การทำกรรมสิทธิ์ประกันภัยคุ้มครองผู้ประสบภัยจากรถครบถ้วน	ไม่มีกำหนดอายุ

ใบรับรองมาตรฐานและรางวัลต่างๆ

บริษัทและบริษัทย่อยยังได้รับการรับรองมาตรฐาน รวมถึงรางวัลต่างๆ ที่เกี่ยวข้องและสำคัญกับการดำเนินธุรกิจ
และความรับผิดชอบต่อสังคมและสิ่งแวดล้อม มีดังนี้

ใบรับรองมาตรฐาน

ใบรับรองมาตรฐานต่างๆ ที่บริษัท และบริษัทย่อยดำเนินการได้มา ประกอบด้วย:

- 1) ใบรับรองมาตรฐานระบบบริหารงานคุณภาพ ISO 9001:2015
- 2) ใบรับรองมาตรฐานระบบการจัดการสิ่งแวดล้อม ISO 14001:2015
- 3) ใบรับรองระบบมาตรฐานการจัดการอาชีวอนามัยและความปลอดภัย ISO 45001:2018

รางวัลต่างๆ ที่สำคัญที่เกี่ยวข้องกับสังคมและสิ่งแวดล้อม

บริษัท และบริษัทย่อยยังได้รับรางวัลที่เกี่ยวข้องกับสังคมและสิ่งแวดล้อม โดยมีรายละเอียดดังนี้

- 1) CSR-DPIM รางวัลด้านความรับผิดชอบต่อสังคมอย่างต่อเนื่อง ซึ่งเป็นการรับรองจากกรมอุตสาหกรรม
พื้นฐานและการเหมืองแร่ว่าบริษัท และบริษัทย่อยนั้นเป็นสถานที่ประกอบการเครือข่ายที่มีการดำเนินงาน
ด้านความรับผิดชอบต่อสังคมอย่างต่อเนื่อง

- 2) Green Industry อุตสาหกรรมสีเขียวระดับที่ 3 เป็นการรับรองว่าบริษัท และบริษัทย่อยมีการบริหารจัดการสิ่งแวดล้อมอย่างเป็นระบบ มีการติดตามประเมินผลและทบทวนเพื่อการพัฒนาอย่างต่อเนื่อง โดยบริษัท และบริษัทย่อยได้รับการรับรองจากกระทรวงอุตสาหกรรม
- 3) Green Mining รางวัลรักษามาตรฐานเหมืองแร่สีเขียว เป็นรางวัลที่บริษัท และบริษัทย่อยได้รับจากกรมอุตสาหกรรมพื้นฐานและการเหมืองแร่

งานที่ยังไม่ได้ส่งมอบ

- ไม่มี -

โครงการในอนาคต

บริษัทได้จัดทำแผนธุรกิจเพื่อศึกษาความเป็นไปได้ในการลงทุนขยายธุรกิจ เพื่อเพิ่มยอดขายและกำไรให้กับบริษัท โดยมีโครงการหาแหล่งปริมาณสำรองเหมืองใหม่เพื่อสร้างโรงงานโม่บดใหญ่ และบดย่อยโดยมีแผนที่จะย้ายอุปกรณ์จากเหมืองหนองข่าไปตั้งที่เหมืองแห่งใหม่ โดยโครงการนี้จะใช้เงินลงทุนประมาณ 300.00 - 600.00 ล้านบาท โดยแหล่งเงินที่จะเข้าลงทุนในครั้งนี้จะมาจาก (1) กระแสเงินสดจากการดำเนินงานของบริษัท (2) เงินกู้ยืมจากสถาบันการเงิน และ (3) เงินที่ได้รับจากการออกและเสนอขายหุ้นใหม่ที่ออกใหม่ต่อประชาชนเป็นครั้งแรก (IPO) โดยสัดส่วนของเงินกู้ และเงินทุนของการลงทุนในเหมืองแห่งใหม่จะอยู่ที่ประมาณร้อยละ 70:30 และบริษัทประมาณการอัตราส่วนหนี้สินต่อส่วนของผู้ถือหุ้นของบริษัทจะไม่เกิน 1.5 เท่า ภายหลังจากการลงทุนในเหมืองใหม่

ทั้งนี้ จากข้อมูลดังกล่าวข้างต้นบริษัทมีวัตถุประสงค์ที่จะขยายธุรกิจ เพื่อรองรับแผนการผลิตของเหมืองหนองข่า ซึ่งมีปริมาณสำรองอย่างจำกัด โดยโครงการนี้สามารถเป็นแผนธุรกิจระยะยาวเพื่อให้บริษัทได้รับประโยชน์สูงสุดจากการมีรายได้จากการขายผลิตภัณฑ์หินอย่างต่อเนื่อง และการรักษาบุคลากรของบริษัทให้คงอยู่กับบริษัท รวมถึงการใช้เครื่องจักร อุปกรณ์ และทรัพย์สินที่เหมืองหนองข่าให้มีการใช้งานอย่างต่อเนื่องและคุ้มค่ากับการลงทุนมากที่สุด

การเปิดเผยข้อมูลการหาเหมืองใหม่ : บริษัทจะเปิดเผยความคืบหน้าในการหาเหมืองใหม่ในการวิเคราะห์ฐานะทางการเงิน และผลการดำเนินงานของบริษัท ซึ่งจะเปิดเผยทุกรายไตรมาส และเปิดเผยข้อมูลการหาเหมืองใหม่ใน Annual Report ประจำปีของบริษัท เพื่อให้ให้นักลงทุนสามารถติดตามความคืบหน้าของการหาเหมืองใหม่ของบริษัทได้อย่างต่อเนื่อง และเมื่อบริษัทพิจารณาจะเข้าลงทุนในเหมืองใหม่บริษัทจะเปิดเผยสารสนเทศการเข้าทำรายการได้มาซึ่งสินทรัพย์ตามประกาศคณะกรรมการกำกับตลาดทุนที่ ทจ. 20/2551 เรื่อง หลักเกณฑ์ในการทำรายการที่มีนัยสำคัญที่เข้าข่ายเป็นการได้มาหรือจำหน่ายไปซึ่งทรัพย์สิน และประกาศคณะกรรมการตลาดหลักทรัพย์แห่งประเทศไทย เรื่องการเปิดเผยข้อมูลและการปฏิบัติการของบริษัทจดทะเบียนในการได้มาหรือจำหน่ายไปซึ่งสินทรัพย์ พ.ศ.2547 และที่ได้แก้ไขเพิ่มเติม รวมถึงข้อบังคับ และกฎเกณฑ์อื่นที่เกี่ยวข้องอย่างครบถ้วน

อย่างไรก็ตาม เพื่อให้การประกอบธุรกิจสามารถดำเนินกิจการต่อไปได้อย่างต่อเนื่องบริษัทได้มีการติดตามความคืบหน้าของการเข้าลงทุนในเหมืองใหม่อย่างสม่ำเสมอ รวมถึงการพิจารณาแหล่งเหมืองใหม่แหล่งสำรองอื่นๆ เพื่อเป็นทางเลือกของบริษัทในอนาคต ทั้งนี้ ในการตัดสินใจการลงทุนของบริษัท ยังต้องพิจารณาถึงความเหมาะสม และความคุ้มค่าในการลงทุนในแต่ละเหมืองเป็นสำคัญ

1.3 โครงสร้างการถือหุ้นของกลุ่มบริษัท

1.3.1 โครงสร้างกลุ่มบริษัท

ณ วันที่ 31 ธันวาคม 2566 โครงสร้างการถือหุ้นของบริษัท เป็นดังนี้

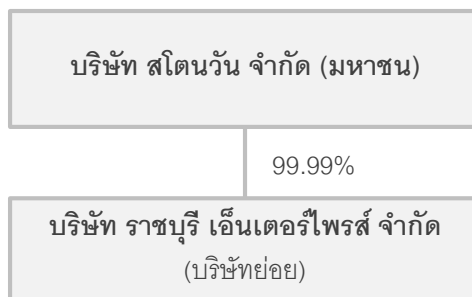

รายละเอียดที่สำคัญของบริษัทย่อย มีดังนี้

ชื่อบริษัท	บริษัท ราชนบุรี เอ็นเตอร์ไพรส์ จำกัด (“บริษัทย่อย” หรือ “RBE”)
วันที่จัดตั้ง	9 มกราคม 2539
ทุนจดทะเบียน และทุนชำระแล้ว	174,000,000 บาท*
มูลค่าที่ตราไว้	หุ้นละ 100 บาท
สัดส่วนการถือหุ้นโดยบริษัท	99.99%
คณะกรรมการบริษัท	1) ดร.จเรรัฐ ปิงคลาศัย 2) นายทรงวุธ เวชชานูเคราะห์ 3) นายเจริญรัฐ ปิงคลาศัย
ข้อมูลอื่น	RBE ถือประทานบัตรเลขที่ 21128/16246 เหมืองหินปูนและโดโลไมต์ มีระยะเวลา 25 ปี ตั้งแต่วันที่ 18 สิงหาคม 2560 ถึงวันที่ 17 สิงหาคม 2585

หมายเหตุ : RBE เพิ่มทุนจดทะเบียนและชำระแล้วเป็น 210,000,000 บาท โดยบริษัทฯ ถือหุ้นใน RBE สัดส่วนคงเดิม

1.3.2 ผู้ถือหุ้น

ที่ประชุมวิสามัญผู้ถือหุ้นครั้งที่ 1/2566 เมื่อวันที่ 31 พฤษภาคม 2566 ได้มีมติอนุมัติการเปลี่ยนแปลงมูลค่าหุ้นที่ตราไว้ จากเดิมมูลค่าที่ตราไว้หุ้นละ 10.00 บาท เป็นหุ้นละ 1.00 บาท และการเพิ่มทุนจดทะเบียนจากเดิมจำนวน 242,134,600 บาท เป็นจำนวน 307,134,600 บาท โดยการออกหุ้นสามัญเพิ่มทุนของบริษัทจำนวน 65,000,000 หุ้น มูลค่าที่ตราไว้หุ้นละ 1.00 บาท เพื่อเสนอขายให้แก่ประชาชนเป็นครั้งแรก (Initial Public Offering: IPO) รวมทั้ง กรรมการ ผู้บริหาร พนักงานของบริษัท และ/หรือบริษัทย่อย ผู้มีอุปการคุณ และผู้ที่มีความสัมพันธ์กับบริษัท พร้อมทั้งมีมติอนุมัติการนำหุ้นสามัญของบริษัทเข้าจดทะเบียนในตลาดหลักทรัพย์ เอ็ม เอ ไอ

ทั้งนี้ ภายหลังจากการเสนอขายหุ้นสามัญเพิ่มทุนในครั้งนี้ บริษัทจะมีทุนจดทะเบียนและทุนชำระแล้วจำนวน 307,134,600 บาท แบ่งเป็นหุ้นสามัญจำนวน 307,134,600 หุ้น มูลค่าที่ตราไว้หุ้นละ 1.00 บาท

ณ วันที่ 31 ธันวาคม 2566 รายชื่อผู้ถือหุ้นของบริษัท เป็นดังนี้

ลำดับ	รายชื่อผู้ถือหุ้น	ก่อนการเสนอขาย หุ้นสามัญเพิ่มทุนในครั้งนี้		ภายหลังการเสนอขาย หุ้นสามัญเพิ่มทุนในครั้งนี้	
		จำนวนหุ้น	ร้อยละ	จำนวนหุ้น	ร้อยละ
1	กลุ่มตระกูลปิงคลาศัย^{1/}				
	1.1 กลุ่มดร.จเรรัฐ ปิงคลาศัย^{2/}				
	1) ดร.จเรรัฐ ปิงคลาศัย ^{3/}	890	0.00	890	0.00
	2) บริษัท ดราก้อน เทรด จำกัด ^{2/}	1,000,000	0.41	1,000,000	0.33
	3) บริษัท ดราก้อน วัน จำกัด ^{2/}	79,069,650	32.66	79,069,650	25.74
	รวมกลุ่มดร.จเรรัฐ ปิงคลาศัย	80,070,540	33.07	80,070,540	26.07
	1.2 นายจากรัฐ ปิงคลาศัย และ นางสาววัลยา ลิมสถายุรัตน์^{4/}				
	1) นายจากรัฐ ปิงคลาศัย ^{3/}	7,000,000	2.89	7,000,000	2.28
	2) นางสาววัลยา ลิมสถายุรัตน์	13,000,000	5.37	13,000,000	4.23
	รวมนายจากรัฐ ปิงคลาศัย และ นางสาววัลยา ลิมสถายุรัตน์	20,000,000	8.26	20,000,000	6.51
	1.3 นายเจริญรัฐ ปิงคลาศัย ^{3/}	5,000,000	2.06	5,000,000	1.63
	1.4 นายจตุภูมิรัฐ ปิงคลาศัย ^{3/}	2,000,000	0.83	2,000,000	0.65
	รวมกลุ่มตระกูลปิงคลาศัย	107,070,540	44.22	107,070,540	34.86
2	กลุ่มตระกูลอะโน^{1/}				
	2.1 นายอิศริโอะ อะโน ^{5/}	78,853,960	32.57	78,853,960	25.67
	2.2 บริษัท จาเบกซ์ (ประเทศไทย) จำกัด ^{6/}	24,210,000	10.00	24,210,000	7.88
	รวมกลุ่มตระกูลอะโน	103,063,960	42.56	103,063,960	33.56
3	นายสยาม วัชรปรีชา	12,000,000	4.96	12,000,000	3.91
4	นายทรงวุธ เวชชานูเคราะห์	5,000,100	2.07	5,000,100	1.63
5	นายยุทธนา ทรัพย์สมบุญ	5,000,000	2.06	5,000,000	1.63
6	นายสามารถ ผันผอน	4,000,000	1.65	4,000,000	1.30
7	นางสาวสาธิตา ลิมสถายุรัตน์	2,000,000	0.83	2,000,000	0.65
8	นางนุตนา ศรีสมศักดิ์	1,000,000	0.41	1,000,000	0.33
9	นายอริภูมิ ลีลา	1,000,000	0.41	1,000,000	0.33
10	นายวรชัย สกลวรารุ่งเรือง	1,000,000	0.41	1,000,000	0.33
11	นางอลิสสา พิศสุวรรณ	1,000,000	0.41	1,000,000	0.33
	รวม	242,134,600	100.00	242,134,600	78.84
	ประชาชนทั่วไป	-	-	65,000,000	21.16
	รวมทั้งสิ้น	242,134,600	100.00	307,134,600	100.00

หมายเหตุ:

- 1/ ผู้ถือหุ้นกลุ่มตระกูลปิงคลาศัยและกลุ่มตระกูลอะโน มิใช่การจัดกลุ่มตามมาตรา 258 แห่ง พ.ร.บ. หลักทรัพย์และตลาดหลักทรัพย์ พ.ศ. 2535 (รวมที่มีการแก้ไขเพิ่มเติม) และมิใช่การจัดกลุ่มตามนิยามบุคคลที่กระทำร่วมกัน (Acting in Concert) ของประกาศคณะกรรมการกำกับตลาดทุนที่ พจ. 7/2552 เรื่อง การกำหนดลักษณะความสัมพันธ์ หรือพฤติกรรมที่เข้าลักษณะเป็นการกระทำร่วมกับบุคคลอื่น และการปฏิบัติตามมาตรา 246 และ 247 ของ พ.ร.บ. หลักทรัพย์และตลาดหลักทรัพย์ พ.ศ. 2535 (รวมที่มีการแก้ไขเพิ่มเติม)
- 2/ กลุ่มดร.จเรรัฐ ปิงคลาศัย เป็นการจับกลุ่มตามมาตรา 258 แห่ง พ.ร.บ. หลักทรัพย์และตลาดหลักทรัพย์ พ.ศ. 2535 (รวมที่มีการแก้ไขเพิ่มเติม)

- 3/ ดร.จเรรัฐ ปิงคลาศัย นายจเรรัฐ ปิงคลาศัย นายเจริณัฐ ปิงคลาศัย และนายจเรณัฐ ปิงคลาศัย เป็นพี่น้องที่มีความสัมพันธ์ทางสายโลหิต
- 4/ นายจเรรัฐ ปิงคลาศัย และนางสาววัลยา ลิ้มสถาปัตย์ เป็นคู่สมรสตามกฎหมาย และเป็นการจัดกลุ่มตามมาตรา 258 แห่ง พ.ร.บ. หลักทรัพย์และตลาดหลักทรัพย์ พ.ศ. 2535 (รวมที่มีการแก้ไขเพิ่มเติม)
- 5/ นายอิศุโอะ อะโน และนายโยเฮ อะโน มีสัญชาติญี่ปุ่น โดยนายโยเฮ อะโน เป็นบุตรของนายอิศุโอะ อะโน
- 6/ บริษัท ราเบกซ์ (ประเทศไทย) จำกัด และบริษัท ริเวียรา เรียดดี้ จำกัด เป็นนิติบุคคลตามมาตรา 258 แห่ง พ.ร.บ. หลักทรัพย์และตลาดหลักทรัพย์ พ.ศ. 2535 (รวมที่มีการแก้ไขเพิ่มเติม) ของนายโยเฮ อะโน

1.4 การออกหลักทรัพย์อื่น

-ไม่มี-

1.5 นโยบายการจ่ายเงินปันผล

1.5.1 นโยบายการจ่ายเงินปันผลของบริษัท และบริษัทย่อย

บริษัทและบริษัทย่อย มีนโยบายการจ่ายเงินปันผลอย่างเดียวกัน คือ กำหนดจ่ายเงินปันผลไม่น้อยกว่าร้อยละ 50 ของกำไรสุทธิของงบการเงินเฉพาะกิจการ หลังจากการหักภาษีเงินได้นิติบุคคลในแต่ละปี และการจัดสรรทุนสำรองตามกฎหมาย

อย่างไรก็ตาม บริษัทและ/หรือบริษัทย่อย อาจกำหนดให้การจ่ายเงินปันผลมีอัตราน้อยกว่าอัตราที่กำหนดข้างต้นได้ โดยขึ้นอยู่กับผลการดำเนินงาน สถานะการเงิน สภาพคล่องของบริษัท และความจำเป็นในการใช้เงินทุนหมุนเวียนในการบริหารกิจการและการขยายการดำเนินงานของบริษัท

ในกรณีที่บริษัทและ/หรือบริษัทย่อย ยังมียอดขาดทุนสะสมอยู่ ห้ามมิให้มีการจ่ายเงินปันผล

1.5.2 ประวัติการจ่ายเงินปันผล

ปี 2564	<ul style="list-style-type: none"> ▪ บริษัทจ่ายเงินปันผลจากกำไรสุทธิประจำปี 2563 ในอัตราหุ้นละ 1.00 บาท รวมเป็นเงินทั้งสิ้น 24.21 ล้านบาท บริษัทจ่ายเงินปันผลในเดือนเมษายน 2564 ทั้งจำนวน
ปี 2565	<ul style="list-style-type: none"> ▪ บริษัทจ่ายปันผลจากกำไรสะสมของบริษัท ในอัตราหุ้นละ 0.50 บาท รวมเป็นเงินทั้งสิ้น 12,106,730 บาท ให้แก่ผู้ถือหุ้นที่มีรายชื่อปรากฏตามสมุดทะเบียนผู้ถือหุ้น ณ วันที่ 15 มีนาคม 2565 โดยบริษัทจ่ายเงินปันผลในวันที่ 22 เมษายน 2565 (ที่ประชุมสามัญผู้ถือหุ้น ประจำปี 2565 เมื่อวันที่ 8 เมษายน 2565) ▪ บริษัทจ่ายเงินปันผลระหว่างกาลจากกำไรสะสมของบริษัท ในอัตราหุ้นละ 1.00 บาท รวมเป็นเงินทั้งสิ้น 24,213,460 บาท ให้แก่ผู้ถือหุ้นที่มีรายชื่อปรากฏตามสมุดทะเบียนผู้ถือหุ้น ณ วันกำหนดรายชื่อผู้ถือหุ้นที่มีสิทธิได้รับเงินปันผล (Record Date) โดยบริษัทจ่ายปันผลในวันที่ 22 กันยายน 2565 (ที่ประชุมคณะกรรมการบริษัท ครั้งที่ 5/2565 เมื่อวันที่ 23 สิงหาคม 2565)
ปี 2566	<ul style="list-style-type: none"> ▪ ไม่มีการจ่ายเงินปันผล เนื่องจากอยู่ระหว่างการยื่นคำขออนุญาตเสนอขายหุ้นต่อประชาชนครั้งแรก

2. การบริหารจัดการความเสี่ยง

2.1 นโยบายและแผนการบริหารความเสี่ยง

2.1.1 นโยบายการบริหารความเสี่ยงองค์กร

คณะกรรมการบริษัท สโตนวัน จำกัด (มหาชน) ได้แต่งตั้งคณะกรรมการบริหารความเสี่ยง ประกอบไปด้วยคณะกรรมการและผู้บริหารเพื่อเข้าร่วมในการบริหารความเสี่ยงขององค์กร บริษัทมีความมุ่งมั่นในการสร้างมูลค่าเพิ่มให้กับองค์กร และผู้มีส่วนได้เสียของบริษัท รวมถึงบริหารองค์กรให้เติบโตไปอย่างมั่นคงและยั่งยืน ดังนั้น เพื่อให้สามารถบรรลุผลตามความมุ่งหมายดังกล่าว องค์กรจึงให้ความสำคัญกับการบริหารความเสี่ยง ซึ่งสอดคล้องกับหลักการกำกับดูแลกิจการที่ดี จึงกำหนดนโยบายการบริหารความเสี่ยงเพื่อเป็นแนวทางปฏิบัติสำหรับผู้บริหารและพนักงานทุกคน โดยมีกรอบแนวทางการบริหารความเสี่ยง ดังนี้

- ผู้บริหารและพนักงานทุกคนมีความรับผิดชอบในการบริหารความเสี่ยง โดยต้องปฏิบัติตามบทบาทหน้าที่ความรับผิดชอบ และกระบวนการบริหารความเสี่ยงที่กำหนดไว้ในคู่มือการบริหารความเสี่ยง พร้อมทั้งระบุนโยบายการจัดการความเสี่ยง และผู้มีอำนาจดำเนินการจัดการความเสี่ยง โดยรายงานนี้ต้องนำเสนอผู้บังคับบัญชาตามลำดับ

- การบ่งชี้ และจัดการความเสี่ยงที่มีผลกระทบต่อการบรรลุวัตถุประสงค์ของบริษัทจะถูกจัดการอย่างเป็นระบบ เพื่อให้ความเสี่ยงอยู่ในระดับที่บริษัทยอมรับได้ เพื่อเป็นการป้องกันไม่ให้เกิดความสูญเสียที่ไม่คาดคิดต่อธุรกิจ
- ผู้บริหาร และพนักงานทุกคนต้องนำการบริหารความเสี่ยงไปใช้ปฏิบัติเป็นส่วนหนึ่งของงานประจำวันทั้งงานในระดับองค์กร ฝ่ายงาน แผนก และกระบวนการ
- เมื่อผู้บริหารและพนักงานพบเห็นหรือรับทราบความเสี่ยงที่อาจจะมีผลกระทบต่อบริษัท จะต้องรายงานความเสี่ยงนั้นให้ผู้ที่เกี่ยวข้องรับทราบทันที เพื่อดำเนินการจัดการต่อไป
- ส่งเสริมและกระตุ้นให้การบริหารความเสี่ยงเป็นวัฒนธรรมองค์กร โดยให้ทุกคนตระหนักถึงความสำคัญของการบริหารความเสี่ยง

2.1.2 โครงสร้างการบริหารความเสี่ยง

บริษัทและบริษัทย่อยจัดให้มีระบบการบริหารความเสี่ยง ผ่านทางคณะกรรมการชุดย่อยต่างๆ ดังนี้

- คณะกรรมการบริษัทมีหน้าที่อนุมัตินโยบายการบริหารความเสี่ยง ระดับความเสี่ยงที่บริษัทสามารถยอมรับได้ รับทราบรายงานจากคณะกรรมการบริหารความเสี่ยงเกี่ยวกับการนำนโยบายการบริหารความเสี่ยงไปปฏิบัติ และสนับสนุนให้เกิดวัฒนธรรมการบริหารความเสี่ยงในองค์กร
- คณะกรรมการบริหารความเสี่ยงต้องนำเสนอภาพรวมความเสี่ยงของบริษัท วิธีการจัดการ ผลการติดตามความเสี่ยง และสอบถามรายงานการบริหารความเสี่ยงและดำเนินการ เพื่อให้มั่นใจว่าการจัดการความเสี่ยงมีความเพียงพอและเหมาะสม รวมทั้งให้การสนับสนุนคณะกรรมการบริษัท ในการกำหนดนโยบายการบริหารความเสี่ยงและระดับความเสี่ยงที่บริษัทยอมรับได้

- คณะกรรมการบริหารความเสี่ยงต้องตัดสินใจและให้คำแนะนำเกี่ยวกับปัญหาสำคัญที่เกิดขึ้นในกระบวนการบริหารความเสี่ยง และมีการประเมินผลการปฏิบัติงานของคณะกรรมการบริหารความเสี่ยงประจำปีต่อคณะกรรมการบริษัท รวมทั้งสอบทานและทบทวนความเหมาะสมของกฎบัตรอย่างสม่ำเสมอทุกปี เพื่อให้มั่นใจว่าเนื้อหา มีความสอดคล้องกับเป้าหมายกลยุทธ์ในการบริหารความเสี่ยงของบริษัท
- ประธานเจ้าหน้าที่บริหารมีหน้าที่นำเสนอกลยุทธ์และแผนธุรกิจต่อคณะกรรมการบริษัท พร้อมทั้งระบุความเสี่ยงที่สำคัญที่อาจมีผลต่อกลยุทธ์และแผนธุรกิจ รวมทั้งนำเสนอนโยบายและกรอบการบริหารความเสี่ยงที่ได้รับการอนุมัติจากคณะกรรมการบริษัทไปพัฒนาให้เกิดการปฏิบัติทั่วทั้งองค์กร โดยกำหนดให้ผู้บริหารต้องให้ข้อมูลเกี่ยวกับความเสี่ยงในการตัดสินใจและบริหารงาน รวมถึงกำหนดให้มีกระบวนการเข้าใจเกี่ยวกับความเสี่ยงและการบริหารความเสี่ยงในทางเดียวกัน และมีการติดตามการบริหารความเสี่ยงเพื่อให้แผนการบริหารความเสี่ยงของบริษัทมีประสิทธิภาพและประสิทธิผล สอดคล้องกับเป้าหมายและกลยุทธ์ขององค์กร โดยความเสี่ยงในการปฏิบัติงานนั้นจะรับผิดชอบโดยผู้บริหารของหน่วยปฏิบัติงานนั้นๆ เพื่อให้การปฏิบัติงานและการดำเนินงานขององค์กรอยู่ภายใต้ความเสี่ยงที่กำหนดไว้

2.2 ปัจจัยความเสี่ยงต่อการดำเนินธุรกิจ

2.2.1 ความเสี่ยงต่อการดำเนินธุรกิจของบริษัท

บริษัทได้วิเคราะห์ปัจจัยความเสี่ยงของการประกอบธุรกิจ ความเสี่ยงส่วนนี้ เป็นประเด็นความเสี่ยงเฉพาะที่บริษัทเห็นว่าเป็นผลกระทบกับการประกอบธุรกิจ การดำเนินงาน ฐานะทางการเงินและผลประกอบการของบริษัทและบริษัทย่อยอย่างมีนัยสำคัญ ซึ่งจะส่งผลกระทบต่อมูลค่าหุ้นสามัญของบริษัท รวมทั้งอาจส่งผลกระทบต่อการลงทุนของผู้ลงทุน โดยความเสี่ยงที่ประเมินในข้างต้นนี้ เป็นการประเมินจากสถานการณ์ปัจจุบันเท่านั้น ทั้งนี้ อาจยังมีความเสี่ยงอื่นๆ ในอนาคตที่บริษัทยังไม่สามารถคาดการณ์ได้ หรือเป็นความเสี่ยงที่บริษัทเห็นว่ยังไม่มีความสำคัญต่อการดำเนินธุรกิจของบริษัท

1) ความเสี่ยงด้านการสำรวจ และการจัดหาแหล่งวัตถุดิบ

แหล่งหินและแหล่งแร่เป็นวัตถุดิบหลักของบริษัทและบริษัทย่อยที่ใช้ในการดำเนินธุรกิจ ซึ่งแหล่งหินและแร่นี้จะถูกนำมาใช้ในกระบวนการผลิตสินค้าให้กับลูกค้า ดังนั้น การประเมินและสำรวจปริมาณสำรองของหินและแร่ และการจัดหาแหล่งวัตถุดิบจึงเป็นปัจจัยหลักที่สำคัญในการดำเนินธุรกิจของบริษัทและบริษัทย่อย ทั้งนี้ บริษัทและบริษัทย่อยจึงได้กำหนดนโยบายการจัดการและควบคุมความเสี่ยง โดยเป็นการจัดการและควบคุมความเสี่ยงที่มีผลกระทบต่อกระบวนการขุดแร่และเป้าหมายของบริษัท เพื่อป้องกันไม่ให้เกิดความสูญเสียที่ไม่คาดคิดต่อธุรกิจ ตัวอย่างเช่น 1) การพิจารณาจัดซื้อเหมืองหินและแร่เพิ่มเติมจาก 1.1) ผู้ประกอบการซึ่งเป็นบุคคลที่ได้รับประทานบัตรเหนือแหล่งหินและแร่นั้นๆ หรือ 1.2) การพิจารณาจัดซื้อที่ดิน หรือเข้าพื้นที่ ซึ่งเป็นแหล่งหินและแร่ เพื่อดำเนินการขออนุญาตประทานบัตรจากหน่วยงานที่เกี่ยวข้อง 2) ขยายพื้นที่การทำเหมืองหินและแร่เพิ่มเติมจากเหมืองหินและแร่ปัจจุบันของบริษัท โดยจัดให้การขยายเหมืองหินและแร่นั้นอยู่บริเวณใกล้เคียงกับเหมืองหินและแร่ปัจจุบันของบริษัทและบริษัทย่อย จากแนวทางการดำเนินงานข้างต้นนั้น บริษัทและบริษัทย่อยได้พิจารณาจากปริมาณหินสำรองที่เหมาะสมต่อการลงทุน และใกล้เคียงกับบริเวณของแหล่งหินและแร่เดิมของบริษัทและบริษัทย่อย ในระยะห่างที่บริษัทและบริษัทย่อยเห็นว่าเหมาะสม และจะประเมินปริมาณสำรองของแหล่งหินและแร่โดยนักธรณีวิทยา หลังจากนั้นบริษัทและบริษัทย่อยจะทำการยื่นขอรับ

ใบอนุญาตต่างๆ ที่เกี่ยวข้องกับการดำเนินธุรกิจ เช่น ใบประทานบัตร ใบอนุญาตประกอบกิจการโรงงาน เป็นต้น ทั้งนี้ การขยายเหมืองหินและแร่เพิ่มเติมของบริษัทและบริษัทย่อยจะขยายในบริเวณพื้นที่ที่มีฐานลูกค้าเดิม หรือบริษัทพิจารณาแล้วว่าในพื้นที่ที่จะขยายเหมืองหินมีความต้องการหินที่เพียงพอ และคุ้มค่าต่อการขยายการผลิตของบริษัท และจากแผนการขยายเหมืองหินในปัจจุบันบริษัทจะเน้นการขยายในบริเวณพื้นที่ใกล้เคียงกับเหมืองหินและแร่ในปัจจุบันของบริษัทและบริษัทย่อย เนื่องจากบริษัทมีฐานลูกค้าดั้งเดิมที่เคยซื้อสินค้ากับบริษัทและบริษัทมีข้อมูลการติดต่อและความสัมพันธ์อันดีกับลูกค้าในปัจจุบันมาโดยตลอด รวมถึงบริเวณที่ตั้งเหมืองหินเดิมของบริษัทยังอยู่ใกล้กับโครงการเขตพัฒนาพิเศษภาคตะวันออก (Eastern Economic Corridor: EEC) ที่จะมีการลงทุน และการก่อสร้างในอนาคต ดังนั้น การขยายเหมืองหินในบริเวณพื้นที่เดิมจะส่งผลให้บริษัทสามารถลดความเสี่ยงจากความต้องการซื้อสินค้าของลูกค้า รวมถึงจะช่วยให้ลดค่าใช้จ่ายที่เกี่ยวข้องกับการทำการตลาดเพิ่มเติมได้อีกด้วย

อนึ่ง หากบริษัทไม่สามารถหาเหมืองใหม่มาทดแทนเหมืองหนองข่าที่ปริมาณสำรองจะหมดในปี 2568 จะส่งผลกระทบต่อรายได้ และผลการดำเนินงานของบริษัท โดยสัดส่วนรายได้ของเหมืองหนองข่าคิดเป็นประมาณร้อยละ 30 - 40 ของรายได้รวม อย่างไรก็ตามบริษัทคาดว่าจะไม่ได้รับผลกระทบดังกล่าว เนื่องจากปัจจุบันบริษัทได้มีการหาเหมืองใหม่เพื่อทดแทนเหมืองหนองข่าไว้แล้ว อย่างไรก็ตาม บริษัทจะเข้าทำบันทึกข้อตกลงเพื่อตรวจสอบสถานะกิจการหรือทรัพย์สิน เมื่อผู้ขายได้รับอนุมัติรายงานวิเคราะห์ผลกระทบสิ่งแวดล้อม (EIA) และผ่านมติประชาพิจารณ์จากชุมชนในพื้นที่ โดยบริษัทจะทำสัญญาซื้อขายเหมืองเมื่อผู้ขายได้รับอนุมัติประทานบัตรเรียบร้อยแล้ว รวมถึงผลการตรวจสอบสถานะทางกฎหมายและด้านอื่นๆ จนเป็นที่พอใจ นอกจากนี้ บริษัทได้จัดให้มีการสำรวจและวางแผนในการผลิตเป็นประจำทุกปี เพื่อให้บริษัทสามารถประเมินแหล่งวัตถุดิบและปริมาณสำรองได้อย่างถูกต้อง และเพียงพอต่อการผลิต รวมถึงบริษัทมีวางแผนในการจัดหาเหมืองใหม่ล่วงหน้าเป็นระยะเวลา 3 ถึง 5 ปี ทั้งนี้เพื่อให้เป็นไปตามแผนธุรกิจของบริษัทและบริษัทย่อย

2) ความเสี่ยงด้านการเปลี่ยนแปลงปริมาณสำรอง

เนื่องจากแหล่งหินและแร่เป็นวัตถุดิบสำคัญของบริษัทและบริษัทย่อย ในปัจจุบันและในอนาคตความต้องการใช้หินในการก่อสร้างมีการเพิ่มขึ้นอย่างต่อเนื่อง โดยหลักๆ มาจากการรองรับการลงทุนก่อสร้างโครงสร้างพื้นฐานขนาดใหญ่ เช่น โครงการเขตพัฒนาพิเศษภาคตะวันออก (Eastern Economic Corridor: EEC) เป็นต้น ซึ่งหากพิจารณาจากปริมาณการผลิตในแต่ละปีของบริษัทและบริษัทย่อย จะเห็นได้ว่าปริมาณหินสำรองของบริษัทและบริษัทย่อยมีเพียงพอสำหรับการผลิตในระยะเวลาหนึ่งเท่านั้น และไม่อาจจะเพียงพอต่อความต้องการของตลาดในอนาคตได้ บริษัทจึงกำหนดให้มีนโยบายการป้องกันความเสี่ยงโดยการให้นำปริมาณการผลิตจริงที่ระบุในรายงานการผลิตประจำวันหักลบออกจากปริมาณหินสำรองตั้งต้น เพื่อให้บริษัททราบถึงการเปลี่ยนแปลงของปริมาณหินสำรองในอนาคตอย่างชัดเจน และเพื่อให้บริษัทสามารถดำเนินการจัดหาแหล่งหินและแหล่งแร่ใหม่เพื่อชดเชยปริมาณหินและแร่เพื่อใช้ในการผลิตได้อย่างถูกต้องและเหมาะสมในอนาคต อย่างไรก็ตาม บริษัทได้มีการวางแผนในการจัดหาเหมืองใหม่ล่วงหน้าเป็นระยะเวลา 3 ถึง 5 ปี รวมถึงกำหนดให้ผู้ประเมินภายนอกสำรวจและประเมินปริมาณหินสำรองคงเหลือทุก 3 ปี ซึ่งในปี 2566 บริษัทได้ทำการประเมินปริมาณสำรองของเหมืองจอมบึงเมื่อวันที่ 5 กันยายน 2566 เหมืองจอมบึงมีปริมาณสำรองเท่ากับ 14,871,786.87 เมตริกตัน (ปริมาณสำรองรวมหินปูนและแร่โดโลไมต์) และปริมาณสำรองของเหมืองหนองข่าเมื่อวันที่ 6 กันยายน 2566 สำหรับประทานบัตรเลขที่ 21400/15786 มีปริมาณสำรองเท่ากับ 1,500,561.31 เมตริกตัน โดยใน ส่วนประทานบัตรเลขที่ 21375/15320 บริษัทได้ทำการผลิตจนไม่มีปริมาณสำรองคงเหลือ และประทานบัตรเลขที่ 21375/15320 ครบกำหนดอายุไปเมื่อเดือนสิงหาคม 2566 ดังนั้น บริษัทจึงไม่มีการทำการประเมินปริมาณสำรอง และไม่

มีแผนที่จะต่ออายุประทานบัตรเลขที่ 21375/15320 ในส่วนนี้ เนื่องจากเหมืองหนองข่าบริษัทสามารถผลิตได้ในประทานบัตรเลขที่ 21400/15786 จนถึงปี 2575

ทั้งนี้ หากพิจารณาตามแผนการผลิตของบริษัทในปัจจุบัน เหมืองจอมบึง และเหมืองหนองข่าจะสามารถผลิตต่อไปได้ประมาณ 7 ปี หรือจนถึงปี 2573 และ 2 ปี หรือจนถึงประมาณปี 2568 ตามลำดับ อย่างไรก็ตามบริษัทได้วางแผนที่จะหาเหมืองใหม่ รวมถึงพิจารณาขยายพื้นที่การทำเหมืองเพิ่มเป็นการล่วงหน้า 1-2 ปี ก่อนที่ปริมาณสำรองของแต่ละเหมืองจะหมดลง และจะมีการเปิดเผยความคืบหน้าในการหาเหมืองใหม่ รวมถึงการวิเคราะห์แนวทางป้องกันความเสี่ยงด้านปริมาณสำรองให้ผู้ถือหุ้น และนักลงทุนรับทราบเป็นรายไตรมาส และเปิดเผยข้อมูลในรายงานประจำปีของบริษัทเพื่อให้นักลงทุนสามารถติดตามความคืบหน้าของการหาเหมืองใหม่ของบริษัทได้อย่างต่อเนื่อง และเมื่อบริษัทพิจารณาจะเข้าลงทุนในเหมืองใหม่บริษัทจะเปิดเผยสารสนเทศการเข้าทำรายการได้มาซึ่งสินทรัพย์ตามประกาศคณะกรรมการกำกับตลาดทุนที่ ทจ. 20/2551 เรื่อง หลักเกณฑ์ในการทำรายการที่มีนัยสำคัญที่เข้าข่ายเป็นการได้มาหรือจำหน่ายไปซึ่งทรัพย์สิน และประกาศคณะกรรมการตลาดหลักทรัพย์แห่งประเทศไทย เรื่องการเปิดเผยข้อมูลและการปฏิบัติการของบริษัทจดทะเบียนในการได้มาหรือจำหน่ายไปซึ่งสินทรัพย์ พ.ศ.2547 และที่ได้แก้ไขเพิ่มเติม รวมถึงข้อบังคับ และกฎเกณฑ์อื่นที่เกี่ยวข้องอย่างครบถ้วน

นอกจากนี้ ในอนาคตบริษัทยังสามารถที่จะขยายพื้นที่การทำเหมืองของเหมืองจอมบึง จังหวัดราชบุรี ได้ลึกมากขึ้น ซึ่งจะทำให้บริษัทสามารถป้องกันความเสี่ยงที่จะเกิดขึ้นจากการเปลี่ยนแปลงของปริมาณสำรองได้ โดยที่บริษัทกำหนดให้ฝ่ายผลิต ฝ่ายความปลอดภัย อาชีวอนามัยและสิ่งแวดล้อม และฝ่ายพัฒนาและประสานงานโครงการวางแผนเกี่ยวกับกระบวนการและเอกสารที่เกี่ยวข้องกับการเปลี่ยนแปลงแผนผังจากการขุดพื้นที่ทำเหมืองที่ลึกขึ้น ดังกล่าวข้างต้น ทั้งนี้ ที่ผ่านมามีบริษัทได้ประกอบกิจการผลิตและจำหน่ายหิน โดยได้ปฏิบัติตามหลักเกณฑ์ และกฎระเบียบที่เกี่ยวข้องกับการประกอบธุรกิจเหมืองหินอย่างถูกต้อง และครบถ้วนเสมอมา ดังนั้น บริษัทเชื่อมั่นว่าในอนาคตหากบริษัทพิจารณาขยายพื้นที่การทำเหมือง และ/หรือเปลี่ยนแปลงแผนผังการทำเหมืองจะสามารถดำเนินการได้อย่างแน่นอน

3) ความเสี่ยงด้านต้นทุนการผลิตที่เพิ่มขึ้นของเหมืองหนองข่า

ในการผลิตของเหมืองหนองข่ามีต้นทุนการผลิตที่เพิ่มขึ้น เนื่องจากพื้นที่เหมืองมีความลึกขึ้นส่งผลให้ต้นทุนในการผลิตมีการปรับตัวเพิ่มขึ้นประมาณร้อยละ 38 เมื่อเทียบกับต้นทุนการผลิตของเหมืองหนองข่าในไตรมาสที่ 1 ปี 2565 โดยในไตรมาสที่ 1 ปี 2566 ต้นทุนการผลิตของเหมืองหนองข่าจะค่อนข้างสูงและค่อยๆ ลดลงในไตรมาสที่ 2 ปี 2566 เป็นต้นมา เนื่องจากในช่วงไตรมาสที่ 1 ปี 2566 บริษัทต้องใช้เวลาในการปรับปรุงเครื่องจักรในการผลิตหลังหยุดการผลิตตั้งแต่เดือนเมษายน 2565 ส่งผลให้อัตราความสำเร็จของผลผลิต (Yield) ที่ได้ในการผลิตช่วงแรกไตรมาสที่ 1 ปี 2566 ไม่ดีนัก ทั้งนี้ต้นทุนการผลิตของเหมืองหนองข่าในไตรมาสที่ 2 ปี 2566 เป็นต้นมาจะค่อยๆ ปรับตัวลดลง กอปรกับราคาขายของหินแกรนิตมีการปรับตัวสูงขึ้นตั้งแต่ไตรมาสที่ 1 ปี 2566 เป็นต้นมา ทำให้บริษัทสามารถบริหารจัดการต้นทุนการผลิตที่ปรับเพิ่มในส่วนนี้ได้

อนึ่ง หากต้นทุนการผลิตของเหมืองหนองข่าปรับสูงขึ้นจนไม่คุ้มกับการผลิตเพื่อมาขายหินขนาด 20 มม. บริษัทอาจจะพิจารณาหยุดผลิตหินขนาด 20 มม. และปรับแผนไปผลิตสินค้าอื่น เช่น หินใหญ่ (Bigrock) ซึ่งมีต้นทุนที่ต่ำกว่า และทำการตลาดการขายหินใหญ่ (Bigrock) แทน

อย่างไรก็ตาม บริษัทคาดว่าต้นทุนการผลิตของเหมืองหนองข่าเฉลี่ยไม่น่าจะสูงขึ้นกว่าที่เป็นอยู่มากนัก เพราะเหตุผลเฉพาะทางด้านงานการผลิตที่ไม่สามารถถลุงลึกได้อีกมากนักจากระดับปัจจุบัน ยกเว้นมีปัจจัยภายนอกที่ไม่

สามารถควบคุมได้ เช่น ราคาน้ำมันในตลาดโลกเพิ่มสูงขึ้น และการควบคุมต้นทุนส่วนหนึ่ง ซึ่งสามารถทำได้โดยการเพิ่มประสิทธิภาพในการผลิตให้มีอัตราความสำเร็จของผลผลิต (% Yield) ของหิน 20 มม. ซึ่งเป็นหินดีให้มากขึ้น ลดการสูญเสีย (Downtime) ของเครื่องจักร การบำรุงเครื่องจักรให้มีประสิทธิภาพจะส่งผลให้ต้นทุนการผลิตของเหมืองหนองขาลดลงได้เช่นกัน

4) ความเสี่ยงด้านผลกระทบต่อสังคม และสิ่งแวดล้อม

ธุรกิจเหมืองหินและแร่เป็นหนึ่งในธุรกิจที่กระทบกับสังคมและสิ่งแวดล้อม เนื่องจากการประกอบธุรกิจอาจทำให้เกิดมลภาวะทั้งทางด้านเสียง และการสั่นสะเทือนจากการระเบิดเหมืองเพื่อนำหินมาโม่บดย่อยให้ได้ขนาดและปริมาณตามความต้องการของลูกค้า รวมถึงการประกอบธุรกิจเหมืองยังทำให้เกิดผลกระทบต่อสิ่งแวดล้อมจากฝุ่นละอองของหินทั้งจากกระบวนการผลิต และกระบวนการขนส่ง ทั้งนี้ หน่วยงานรัฐบาล และส่วนท้องถิ่นยังเข้ามามีบทบาทเกี่ยวกับการป้องกัน และแก้ไขผลกระทบของสังคมและสิ่งแวดล้อม โดยมีการกำหนดกฎหมาย และกฎระเบียบที่เกี่ยวข้องครอบคลุมถึงเรื่องการควบคุมมลพิษทั้งทางดิน น้ำ อากาศ การกำจัดและจัดการของเสีย สุขภาพ และความปลอดภัยในการทำงาน และการจัดการวัตถุที่เป็นอันตราย ซึ่งข้อกำหนดของหน่วยงานภาครัฐมีความละเอียดอ่อน และมีการเปลี่ยนแปลงแก้ไขอย่างต่อเนื่อง การบังคับใช้กฎหมายและระเบียบดังกล่าวบางกรณีขึ้นอยู่กับพิจารณาของหน่วยงานภาครัฐที่เกี่ยวข้อง ซึ่งบริษัทได้ให้ความสำคัญต่อผลกระทบของสังคมและสิ่งแวดล้อม จึงได้จัดให้มีการบริหารให้อยู่ภายใต้กฎหมาย และกฎระเบียบที่เกี่ยวข้อง บริษัทและบริษัทย่อยมีการควบคุมกระบวนการผลิต และกระบวนการขนส่งสินค้าให้อยู่ภายใต้มาตรฐานคุณภาพสิ่งแวดล้อม และกฎหมายที่เกี่ยวข้องอย่างต่อเนื่องและเคร่งครัด โดยบริษัทและบริษัทย่อยจัดให้มีการติดตาม ตรวจสอบผลกระทบด้านสิ่งแวดล้อมอย่างใกล้ชิด รวมทั้งมีการกำหนดนโยบาย ESG เพื่อควบคุมความเสี่ยงด้านสังคม และสิ่งแวดล้อม เช่นมีการจัดทำขั้นตอนและระเบียบการปฏิบัติงาน จัดทำรายงานผลการปฏิบัติตามมาตรการป้องกันและแก้ไขผลกระทบต่อสิ่งแวดล้อม รวมถึงจัดให้หน่วยงานชุมชนสัมพันธ์ในการปฏิสัมพันธ์กับชุมชนเพื่อรับฟังปัญหาของชุมชนที่อาจได้รับผลกระทบจากกระบวนการผลิต รวมถึงการเข้าไปมีส่วนร่วมในกิจกรรมต่างๆ ของชุมชนบริเวณรอบพื้นที่โครงการ เพื่อรับฟังปัญหาและสามารถแก้ไขได้อย่างถูกต้องและตรงกับความต้องการของคนในชุมชน นอกจากนี้ เนื่องจากบริษัทมีการปฏิบัติตามมาตรการควบคุมของภาครัฐอย่างเข้มงวด ทำให้บริษัทได้รับการรับรองมาตรฐานต่างๆ ที่เกี่ยวข้องกับธุรกิจและอุตสาหกรรม รวมถึงได้รับรางวัลที่เกี่ยวข้องกับการดำเนินงานและการจัดการด้านสังคมและสิ่งแวดล้อม อาทิเช่น

- ISO 14001:2015 ISO 9001:2015 และ ISO 45001:2018
- รางวัลเหมืองแร่สีเขียว (Green Mining Award)
- รางวัลสถานประกอบการที่มีมาตรฐานสูงกว่าด้วยความรับผิดชอบต่อสังคม (CSR-DPIM Award)
- รางวัลอุตสาหกรรมสีเขียว (Green Industry) ระดับที่ 3 ระบบสีเขียว (Green System) บริหารจัดการสิ่งแวดล้อมอย่างเป็นระบบ จัดโดยกระทรวงอุตสาหกรรม
- รางวัลสถานประกอบการที่ผ่านเกณฑ์การประเมินธรรมาภิบาลสิ่งแวดล้อม จัดโดยกระทรวงอุตสาหกรรม

5) ความเสี่ยงในการต่ออายุประทานบัตร และใบอนุญาตในการประกอบกิจการเหมืองหินและแร่

ในการดำเนินธุรกิจของบริษัทและบริษัทย่อยจะต้องทำการขอใบอนุญาตจากหน่วยงานที่เกี่ยวข้องหลายหน่วยงาน ใบประกอบกิจการเหมืองหินหลักที่ต้องมีคือ ประทานบัตร ซึ่งเป็นใบอนุญาตที่ต้องใช้ในการทำเหมืองหินปูน

และแรวโดโลไมต์ ที่จังหวัดราชบุรี และเหมืองหินแกรนิต ที่จังหวัดชลบุรี รวมไปถึงใบอนุญาตอื่นๆ ที่บริษัทต้องให้ความสำคัญ เช่น ใบอนุญาตประกอบกิจการการควบคุมประเภทที่ 3 ใบอนุญาตประกอบกิจการที่เป็นอันตรายต่อสุขภาพ ใบอนุญาตมีสิ่งยุทธภัณฑ์ ใบอนุญาตให้ซื้อ มี ใช้ และย้ายวัตถุระเบิดได้ตามชนิดและจำนวนที่ระบุ ซึ่งใบอนุญาตดังกล่าวเป็นปัจจัยสำคัญต่อการดำเนินธุรกิจของบริษัท และส่วนใหญ่ใบอนุญาตจะต้องต่ออายุรายปี บริษัทและบริษัทย่อยจึงมีความเสี่ยงที่หน่วยงานที่เกี่ยวข้องไม่ต่ออายุหรือต่ออายุล่าช้าให้กับบริษัทและบริษัทย่อย โดยหากบริษัทและบริษัทย่อยไม่ได้รับการต่ออายุใบอนุญาตดังกล่าวข้างต้น อาจส่งผลให้บริษัทและบริษัทย่อยไม่สามารถดำเนินกิจการได้ตามปกติซึ่งจะส่งผลกระทบต่อผลประกอบการของบริษัทในอนาคต ทั้งนี้ ซึ่งหน่วยงานราชการที่บริษัทและบริษัทย่อยต้องไปต่ออายุใบอนุญาตจะต้องผ่านหลายหน่วยงานที่เกี่ยวข้อง ได้แก่ กระทรวงอุตสาหกรรมจังหวัด กรมอุตสาหกรรมพื้นฐานและการเหมืองแร่ สำนักงานอุตสาหกรรมพื้นฐานและการเหมืองแร่เขต สำนักงานนโยบายและแผนทรัพยากรธรรมชาติและสิ่งแวดล้อม ที่ว่าการอำเภอ สถานีตำรวจ เจ้าหน้าที่กรมการปกครอง คณะกรรมการจังหวัด กระทรวงมหาดไทย กรมการอุตสาหกรรมทหาร เจ้าหน้าที่ทหาร กระทรวงกลาโหม สำนักจัดการทรัพยากรป่าไม้ที่อยู่ที่ กรมป่าไม้ องค์การบริหารส่วนตำบล กรมศิลปากร เป็นต้น ความเสี่ยงนี้อาจส่งผลกระทบต่อการทำงานและแผนธุรกิจอื่นๆ ของบริษัทและบริษัทย่อยในอนาคตได้ เพื่อป้องกันความเสี่ยงที่อาจจะเกิดขึ้น บริษัทจึงได้กำหนดขั้นตอนการขอใบอนุญาตในการประกอบธุรกิจเหมืองหินและแร่ไว้เป็นลายลักษณ์อักษร รวมถึงจัดตั้งหน่วยงานฝ่ายพัฒนาและประสานงานโครงการ และส่วนงานธุรการแผนกเหมืองหินคอยรับผิดชอบดูแลโดยตรงในการต่ออายุประเภทบัตร และใบอนุญาตในการประกอบกิจการต่างๆ โดยมีการจัดวางแผนการทำงานล่วงหน้าเป็นรายปีและติดตามความคืบหน้าอย่างต่อเนื่อง อย่างไรก็ตาม ตลอดระยะเวลาที่ผ่านมาบริษัทและบริษัทย่อยสามารถต่อใบอนุญาตได้อย่างครบถ้วน เนื่องจากบริษัทและบริษัทย่อยมีนโยบายปฏิบัติตามกฎระเบียบและข้อบังคับของหน่วยงานราชการอย่างเคร่งครัด

6) ความเสี่ยงจากการเปลี่ยนแปลงนโยบาย กฎระเบียบ ข้อบังคับ และกฎหมายต่างๆ ของภาครัฐ

การประกอบธุรกิจเหมืองจะอยู่ภายใต้การกำกับดูแลและควบคุมโดยหน่วยงานภาครัฐหลายหน่วยงาน การเปลี่ยนแปลงของนโยบายและกฎระเบียบต่างๆ ของภาครัฐ อาทิ กฎหมายและข้อบังคับเกี่ยวกับการดำเนินการของเหมือง และกฎระเบียบที่กำหนดกรอบระยะเวลาของการขอหรือต่อใบอนุญาต อาจส่งผลกระทบต่อ การดำเนินธุรกิจและผลประกอบการของบริษัท อย่างไรก็ตาม เพื่อเป็นการป้องกันความเสี่ยงดังกล่าวเกิดขึ้น บริษัทและบริษัทย่อยจึงมีแนวทางในการดำเนินงานเพื่อป้องกันความเสี่ยงจากการเปลี่ยนแปลงนโยบายและกฎระเบียบต่างๆ ของภาครัฐ โดยได้หมั่นศึกษา และติดตามการเปลี่ยนแปลงของกฎระเบียบที่เกี่ยวข้องอย่างสม่ำเสมอและต่อเนื่อง เพื่อที่บริษัทและบริษัทย่อยสามารถปฏิบัติตามกฎระเบียบได้อย่างถูกต้องและสามารถรับมือต่อการเปลี่ยนแปลงได้ทันทั่วทั้ง

7) ความเสี่ยงจากการพึ่งพิงลูกค้ารายใหญ่

เนื่องจากบริษัทมีการจำหน่ายสินค้าให้กับลูกค้ากลุ่มคอนกรีตผสมเสร็จรายใหญ่ซึ่งเป็นกลุ่มบริษัทเอกชนในอุตสาหกรรมเดียวกัน โดยในปี 2563 ปี 2566 มีสัดส่วนรายได้อยู่ที่ประมาณร้อยละ 37 - 48 ของรายได้จากธุรกิจเหมือง ซึ่งในกรณีที่ลูกค้ากลุ่มดังกล่าวไม่ซื้อสินค้าของบริษัท หรือบริษัทมีความขัดแย้งกับกลุ่มลูกค้าดังกล่าว อาจส่งผลกระทบต่อ การเปลี่ยนแปลงของรายได้ และผลประกอบการของบริษัทและบริษัทย่อย ซึ่งตลอดระยะเวลาที่ผ่านมาบริษัทและบริษัทย่อยมีความสัมพันธ์อันดีกับกลุ่มลูกค้ารายดังกล่าวมาอย่างต่อเนื่อง และกลุ่มลูกค้าดังกล่าวเป็นบริษัทที่เป็นที่รู้จักในกลุ่มอุตสาหกรรม มีความมั่นคงทางฐานะทางการเงิน และได้ติดต่อซื้อขายกับบริษัทมาเป็นระยะเวลานาน ตลอดจนมีการจ่ายชำระหนี้อย่างสม่ำเสมอ ส่งเสริมให้บริษัทมีความมั่นคงและเติบโตมาอย่างต่อเนื่อง เพื่อเป็นแนวทางการป้องกันความเสี่ยง

ผู้บริหารของบริษัทได้มีการควบคุมดูแลให้กระบวนการผลิตผลิตภัณฑ์ของบริษัทมีคุณภาพ มีปริมาณสำรองที่เพียงพอต่อการขาย และตรงตามความต้องการของลูกค้า รวมถึงมีบริการหลังการขายที่มีประสิทธิภาพ อีกทั้ง บริษัทยังมีแผนที่จะขยายการขายสินค้าไปยังลูกค้ารายย่อยและลูกค้ารายใหม่ที่อยู่ในอุตสาหกรรมอื่นๆ เพิ่มขึ้น โดยบริษัทมีนโยบายที่จะไม่พึ่งพิงลูกค้ารายใดรายหนึ่งหรือมุ่งเน้นไปในอุตสาหกรรมใดอุตสาหกรรมหนึ่ง โดยบริษัทจะบริหารสัดส่วนของลูกค้ารายใหญ่และลูกค้ารายย่อยให้เหมาะสม ซึ่งจะเห็นว่าตั้งแต่ปี 2563 - ปี 2566 บริษัทมีสัดส่วนรายได้ของลูกค้ารายใหญ่ที่ลดลง และสัดส่วนรายได้ของลูกค้ารายอื่นๆ เพิ่มขึ้น

8) ความเสี่ยงจากการพัฒนาผลิตภัณฑ์ใหม่

เนื่องจากบริษัทเป็นที่รู้จักและได้รับการยอมรับในฐานะเป็นผู้ผลิตและจำหน่ายหินอุตสาหกรรมชนิดหินปูน และหินแกรนิตมายาวนาน และด้วยตั้งแต่ปี 2564 บริษัทมีการขยายชนิดผลิตภัณฑ์แบริโดโลไมต์ ซึ่งเป็นผลิตภัณฑ์ใหม่และบริษัทยังไม่เป็นที่รู้จักอย่างกว้างขวางในอุตสาหกรรมนี้ โดยแบริโดโลไมต์เป็นแร่ที่ใช้เป็นวัตถุดิบในอุตสาหกรรมผลิตกระจก บรรจุภัณฑ์ชนิดแก้ว การผลิตเหล็ก อุตสาหกรรมซีเมนต์ และภาคการเกษตรในการปรับสภาพดินและบำบัดน้ำ เป็นต้น ซึ่งเป็นการใช้หินอุตสาหกรรมในรูปแบบใหม่นอกจากการใช้หินเพื่อการก่อสร้างเท่านั้น ทั้งนี้ การลงทุนขยายผลิตภัณฑ์ใหม่นั้นยังใช้เงินทุนค่อนข้างที่สูง หากบริษัทไม่สามารถขยายฐานลูกค้ากลุ่มใหม่ให้ตรงตามเป้าหมายที่วางไว้ได้ อาจส่งผลกระทบต่อให้บริษัทขาดรายได้ในส่วนหนึ่งของผลิตภัณฑ์ใหม่ ก็อาจจะส่งผลกระทบต่อผลการดำเนินงานของบริษัทได้ โดยกลุ่มลูกค้าของผลิตภัณฑ์ใหม่นั้นไม่เพียงแต่เป็นลูกค้าเดิมของบริษัท แต่ยังเป็นกลุ่มลูกค้าที่เป็นผู้ประกอบการในอุตสาหกรรมอื่นๆ ด้วย อย่างไรก็ตาม บริษัทจัดให้มีแนวทางในการบริหารความเสี่ยงโดยมีการผลิตสินค้าที่มีคุณภาพและสอดคล้องกับความต้องการของลูกค้าได้หลากหลาย และจัดทำแผนการตลาดของแต่ละผลิตภัณฑ์ให้ตรงกับกลุ่มเป้าหมาย เพื่อสามารถขยายผลิตภัณฑ์แบริโดโลไมต์ให้เป็นที่รู้จักในตลาดมากขึ้น รวมถึงกำหนดให้หน่วยงานที่เกี่ยวข้องมีการตรวจสอบและติดตามผลประกอบการของบริษัทให้เป็นไปตามเป้าหมายที่วางไว้

9) ความเสี่ยงจากการแข่งขันในอุตสาหกรรม

เนื่องจากบริษัทเป็นผู้ประกอบการธุรกิจเหมืองซึ่งเป็นการแข่งขันระหว่างผู้ประกอบการรายอื่นภายในพื้นที่รัศมีใกล้เคียงประมาณไม่เกินกว่า 150 กิโลเมตรจากที่ตั้งเหมือง อีกทั้งกลุ่มลูกค้าก็จะอยู่ในรัศมีไม่เกิน 150 กิโลเมตรด้วยเช่นกัน และเนื่องจากประเภทหินอุตสาหกรรมเพื่อการก่อสร้างเป็นสินค้าโภคภัณฑ์ซึ่งเป็นสินค้าที่มีลักษณะคล้ายกันของแต่ละกิจการ ดังนั้นราคาซื้อขายซึ่งรวมถึงต้นทุนการขนส่งจึงเป็นปัจจัยสำคัญในการตัดสินใจซื้อของลูกค้า ข้อจำกัดนี้อาจส่งผลกระทบต่อบริษัท ในกรณีที่มีผู้ผลิตรายใหม่เข้ามาในรัศมี 150 กิโลเมตร หรือลูกค้าอาจมีการย้ายถิ่นฐานที่อยู่ออกจากเกินรัศมี 150 กิโลเมตร อาจทำให้บริษัทและบริษัทย่อยเสียฐานลูกค้าหรือไม่สามารถขยายฐานลูกค้าได้ ซึ่งอาจทำให้บริษัทได้รับผลกระทบจากการลดลงของกำลังซื้ออย่างมีนัยสำคัญ ดังนั้น จากเหตุผลดังกล่าว อาจส่งผลกระทบต่อให้บริษัทและบริษัทย่อยมีผลการดำเนินงาน และรายได้ไม่เป็นไปตามแผนของบริษัท แต่อย่างไรก็ตาม บริษัทมีแผนการดำเนินการบริหารจัดการความเสี่ยง โดยการจัดทำนโยบายและแนวปฏิบัติต่อลูกค้าไว้เป็นลายลักษณ์อักษร ซึ่งสอดคล้องกับหลักการกำกับดูแลกิจการที่ดี (Good Corporate Governance) ตัวอย่างเช่น จัดให้มีกระบวนการผลิตที่มีคุณภาพ ซึ่งสามารถผลิตผลิตภัณฑ์สินค้าที่มีคุณภาพสอดคล้องกับความต้องการของลูกค้าได้หลากหลาย รวมถึงปรับปรุงพัฒนาระบบการผลิตและยึดมั่นคำสัญญาต่อลูกค้า ซึ่งจะสามารถสร้างความเชื่อมั่นให้แก่ลูกค้าถึงความสามารถของบริษัทและบริษัทย่อยในการผลิตสินค้าที่มีคุณภาพ และการให้บริการส่งมอบสินค้าตามระยะเวลาที่กำหนด

10) ความเสี่ยงจากอุบัติเหตุที่เกิดขึ้นจากการปฏิบัติงาน

บริษัทได้ตระหนักถึงความปลอดภัยของพนักงานในการปฏิบัติงาน ซึ่งอุบัติเหตุที่พบบ่อยระหว่างการทำงาน ส่วนใหญ่นั้นมาจากอุบัติเหตุที่เกิดขึ้นระหว่างการขนส่ง หรืออุบัติเหตุที่เกี่ยวข้องกับยานพาหนะ โดยอาจส่งผลกระทบต่อการดำเนินงานของบริษัทระหว่างวัน หรือทำให้ลูกค้าได้รับของล่าช้าหรือไม่ตรงตามกำหนดได้ อย่างไรก็ตาม บริษัทได้มีการควบคุมไม่ให้เกิดความเสียหายต่อบริษัทและบริษัทย่อยในอนาคต โดยบริษัทได้จัดทำคู่มือการปฏิบัติงานขนส่งเป็นลายลักษณ์อักษร และเผยแพร่คู่มือการปฏิบัติงานขนส่งดังกล่าวให้กับพนักงานและผู้ที่เกี่ยวข้องทุกระดับได้รับทราบและตระหนักถึงผลที่จะเกิดขึ้นหากพนักงานและผู้ที่เกี่ยวข้องไม่ปฏิบัติตาม ทั้งนี้บริษัทได้กำหนดหน้าที่ความรับผิดชอบให้แก่หน่วยงานที่เกี่ยวข้อง และจัดให้มีผู้ควบคุมและติดตามผลการปฏิบัติงานอย่างสม่ำเสมอ เพื่อให้บริษัทมีระบบและกระบวนการดำเนินงานเป็นไปอย่างมีประสิทธิภาพ และสร้างความเชื่อมั่นแก่ลูกค้า ผู้ถือหุ้น และผู้มีส่วนได้ส่วนเสีย

สำหรับความปลอดภัยระหว่างการผลิตในพื้นที่เหมือง โรงบดไม้หิน และโรงแต่งแร่ นั้น บริษัทได้กำหนดมาตรการและคู่มือการปฏิบัติงานที่เกี่ยวข้องกับความปลอดภัยในการปฏิบัติงานทุกกิจกรรมตามมาตรฐาน ISO เป็นลายลักษณ์อักษร นอกจากนี้ บริษัทได้กำหนดหน้าที่ความรับผิดชอบให้แก่หน่วยงานที่เกี่ยวข้อง รวมถึงจัดให้มีคณะกรรมการความปลอดภัยในการทำงาน (คปอ.) ประเมินความเสี่ยงที่เกี่ยวข้องกับความปลอดภัยในการทำงานของพนักงานเป็นประจำ อีกทั้ง จัดอบรมให้ความรู้แก่พนักงานในเรื่องที่เกี่ยวข้องกับความปลอดภัยในการปฏิบัติงาน

อย่างไรก็ตามอุบัติเหตุที่เกิดขึ้นในช่วงที่ผ่านมา ไม่ว่าจะเป็นอุบัติเหตุที่เกี่ยวข้องกับการขนส่ง อุบัติเหตุที่เกี่ยวข้องกับการผลิต หรืออุบัติเหตุอื่นๆ ที่เกี่ยวข้องกับการปฏิบัติงาน บริษัทยังมีการควบคุมที่ดีและอุบัติเหตุที่เกิดขึ้นนั้น ยังไม่ได้ส่งผลกระทบต่อบริษัทในระดับที่รุนแรงจนถึงหยุดการดำเนินงานของพื้นที่เหมืองของบริษัท

11) ความเสี่ยงจากภัยธรรมชาติ

เนื่องจากกระบวนการผลิตหินอุตสาหกรรมของทั้งเหมืองหินแกรนิตที่เหมืองหนองข่า และเหมืองหินปูนและแร่โดโลไมต์ที่เหมืองจอมบึง รวมถึงเหมืองใหม่ที่บริษัทอาจจะทำการได้มาในอนาคต อยู่ในบริเวณภูเขา และหุบเขา ซึ่งมีโอกาสที่จะเกิดภัยธรรมชาติได้ตลอดเวลา เช่น ฝนตกหนัก พายุพัดผ่านในช่วงมรสุม หรือดินถล่มในช่วงระหว่างการระเบิดหิน ซึ่งเหตุการณ์ดังกล่าวอาจเกิดขึ้นได้ และอยู่นอกเหนือการควบคุมของบริษัท ดังนั้น หากบริษัทได้รับผลกระทบจากภัยธรรมชาติ อาจเป็นสาเหตุให้บริษัทต้องหยุดการผลิตเป็นการชั่วคราว และหากเครื่องจักร และอุปกรณ์ได้รับความเสียหาย บริษัทก็จะได้รับผลกระทบจากการที่ต้องมีค่าใช้จ่ายในการซ่อมแซมเพิ่มขึ้น

อย่างไรก็ตาม ฝ่ายบริหาร และฝ่ายปฏิบัติการได้ตระหนักถึงประเด็นดังกล่าวเป็นอย่างดี แต่เนื่องจากทำเลที่ตั้ง ของเหมืองทั้ง 2 เหมือง อาจจะมีความเสี่ยงไม่ได้อย่างเต็มที่ที่มีความเสี่ยงจากภัยธรรมชาติที่อาจเกิดขึ้น โดยบริษัทได้ดำเนินการแก้ไขโดยการวางแผนการผลิตล่วงหน้า และหลีกเลี่ยงการผลิต หรือชะลอคำสั่งซื้อจากลูกค้าในช่วงหน้าฝน เพื่อให้การติดต่อซื้อขายระหว่างบริษัทและลูกค้าเป็นไปอย่างต่อเนื่อง และเพื่อให้บริษัทไม่ได้รับผลกระทบจากสินค้าผลิตไม่เพียงพอต่อความต้องการของลูกค้าอันเนื่องมาจากภัยธรรมชาติ โดยเฉพาะช่วงหน้าฝนที่อาจส่งผลกระทบต่อกระบวนการผลิตหินของบริษัทไม่เป็นไปตามแผนหรือล่าช้าออกไป รวมถึงมีการจัดทำและทบทวนแผนควบคุมภาวะฉุกเฉิน เพื่อเตรียมความพร้อมในการรับมือกับภาวะฉุกเฉินที่อาจเกิดขึ้นได้อย่างมีประสิทธิภาพ และจากการวางแผนการผลิต และการบริหารจัดการสินค้าคงเหลือของบริษัทให้มีเพียงพอในช่วงหน้าฝน ส่งผลให้ผลการดำเนินงานของบริษัทไม่ได้รับผลกระทบในส่วนนี้

2.2.2 ความเสี่ยงด้านการเงิน

1) ความเสี่ยงจากต้นทุนทางการเงินเพิ่มขึ้น

เนื่องจากบริษัทและบริษัทย่อยมีรายได้หลักที่สำคัญมาจากการขายหินและแร่โดโลไมต์ ซึ่งเป็นปัจจัยหลักสำคัญที่สร้างผลกำไรให้แก่ผู้ถือหุ้น โดยบริษัทและบริษัทย่อยมีแผนการขยายเหมืองใหม่ โดยการจัดซื้อจากเจ้าของเหมืองเดิม หรือพัฒนาเหมืองใหม่โดยบริษัทเอง รวมถึงการลงทุนเพิ่มเติมในการขยายกำลังการผลิตหรือพัฒนาผลิตภัณฑ์ใหม่ เช่น ผลิตภัณฑ์แร่โดโลไมต์แบบผง (Dolomite Powder) เป็นต้น เพื่อสร้างการเติบโต และสร้างผลการดำเนินงานที่ดีให้แก่บริษัทในอนาคต โดยการเพิ่มแหล่งเงินทุนเพื่อมาลงทุนในการขยายเหมืองหรือการลงทุนในเครื่องจักรและอุปกรณ์จะมาจากกรู๊ปยืมส่วนหนึ่ง ซึ่งอาจทำให้ต้นทุนทางการเงินของบริษัทเพิ่มขึ้น และอาจมีความเสี่ยงกับบริษัทต้องชำระดอกเบี้ยเพิ่มขึ้น และอาจส่งผลกระทบต่อผลการดำเนินงานของบริษัทและบริษัทย่อย อย่างไรก็ตาม บริษัทและบริษัทย่อยได้มีการป้องกันความเสี่ยงนี้ที่อาจจะเกิดขึ้น โดยบริษัทจะบริหารจัดการเงินทุนให้อัตราส่วนหนี้สินต่อส่วนของผู้ถือหุ้น (Total Liability to Total Equity Ratio) ให้อยู่ที่ไม่เกิน 1.50 เท่า ซึ่งจะเป็นไปตามนโยบายการบริหารจัดการของบริษัท โดยจากเดิมบริษัทมีอัตราส่วนหนี้สินต่อส่วนของผู้ถือหุ้นในปี 2566 เท่ากับ 0.18 เท่า ซึ่งยังอยู่ในเกณฑ์ที่ค่อนข้างต่ำ ดังนั้น จากข้อมูลดังกล่าวข้างต้น บริษัทเห็นแล้วว่ากรู๊ปยืมเพื่อมาลงทุนในการขยายเหมืองหรือการลงทุนในการขยายกำลังการผลิตหรือพัฒนาผลิตภัณฑ์ใหม่ จำนวนหนี้สินของบริษัทยังอยู่ในเกณฑ์ที่เหมาะสม และยังมีมีความสามารถในการชำระหนี้ได้อย่างดี

2.2.3 ความเสี่ยงด้านเทคโนโลยีสารสนเทศ

1) ความเสี่ยงจากภัยคุกคามทางไซเบอร์ (Cyber Threat)

ในปัจจุบันการประกอบธุรกิจต่างๆ มีการนำระบบเทคโนโลยีสารสนเทศเข้ามาอำนวยความสะดวกในการดำเนินธุรกิจ ซึ่งอาจได้รับผลกระทบหากประสบภัยคุกคามทางไซเบอร์ (Cyber Threat) ทำให้การดำเนินธุรกิจหยุดชะงัก หรือสูญเสียฐานข้อมูลที่สำคัญได้ เช่น ข้อมูลลูกค้า ข้อมูลการผลิต และข้อมูลด้านบัญชีการเงิน บริษัทจึงได้ตระหนัก และกำหนดมาตรการป้องกันระบบข้อมูลสารสนเทศที่สำคัญของบริษัท ดังนี้

- 1) มีการกำหนดนโยบายมาตรการด้านความปลอดภัยของระบบสารสนเทศ
- 2) ติดตั้งโปรแกรมป้องกันไวรัสและสแปมที่ได้มาตรฐาน โดยให้มีการอัปเดตโปรแกรมอย่างสม่ำเสมอ
- 3) คัดเลือกผู้ให้บริการ Email Hosting, Web Hosting, รวมถึงบริการด้านเทคโนโลยีสารสนเทศที่มีมาตรฐานและน่าเชื่อถือ
- 4) กำหนดวิธีการจัดการสำรองข้อมูลที่สำคัญของบริษัทอย่างชัดเจนเป็นรูปธรรม
- 5) การตั้งชื่อผู้ใช้งานและรหัสผ่านในการใช้งานแต่ละระบบ ได้แก่ การเข้าใช้เครื่องคอมพิวเตอร์ การเข้าใช้งานเครือข่าย การเข้าถึงที่เก็บข้อมูลส่วนกลาง การเข้าถึงโปรแกรมในระบบปฏิบัติงานบัญชีการเงินและระบบที่เกี่ยวข้อง

2.2.4 ความเสี่ยงด้านชื่อเสียงองค์กร

ปัจจุบันเทคโนโลยีสารสนเทศเข้ามามีส่วนร่วมในการใช้ชีวิต และการสื่อสารของผู้คนเป็นอย่างมาก โดยเทคโนโลยีสารสนเทศในปัจจุบันนี้มีความรวดเร็วในการสื่อสารหรือส่งสารจากอีกฝ่ายหนึ่งไปยังอีกฝ่ายหนึ่ง เนื่องด้วยผู้มีส่วนได้เสียของบริษัทนั้นมีความคิดและความคาดหวังที่แตกต่างกัน ซึ่งอาจทำให้การสื่อสารข้อมูลที่เกี่ยวข้องกับบริษัทที่แตกต่างกัน ดังนั้น จากปัจจัยดังกล่าวหากเกิดเหตุการณ์ใดๆ ที่ทำให้ไม่เป็นที่น่าพอใจต่อผู้มีส่วนได้เสียของบริษัท ก็จะมี

ความเสี่ยงที่อาจจะส่งผลกระทบต่อชื่อเสียงของบริษัทในวงกว้างได้อย่างรวดเร็วด้วยเทคโนโลยีสารสนเทศของการสื่อสารในปัจจุบัน อย่างไรก็ตาม บริษัทกำหนดให้มีแนวทางในการบริหารความเสี่ยงจากคำร้องเรียนของผู้มีส่วนได้เสีย โดยจัดให้ผู้แทนฝ่ายบริหารดำเนินการแก้ไขป้องกันโดยทันที และมีเจ้าหน้าที่คอยควบคุมเอกสารลงบันทึกในสมุดทะเบียนเข้าแฟ้มเพื่อติดตาม และตรวจสอบข้อเท็จจริง รวมทั้งจัดให้มีฝ่ายพัฒนาและประสานงานโครงการดูแลและสื่อสารข้อเท็จจริงของบริษัทให้แก่ผู้มีส่วนได้เสีย

2.2.5 ความเสี่ยงต่อการลงทุนของผู้ถือหุ้นหลักทรัพย์

1) ความเสี่ยงจากความไม่แน่นอนของผลตอบแทนที่นักลงทุนคาดหวัง

ราคาหุ้นของบริษัทอาจมีความผันผวน ซึ่งอาจเกิดจากปัจจัยหลายๆ อย่างที่ส่งผลกระทบต่อผู้ถือหุ้นทำให้ไม่ได้ผลตอบแทนตามที่คาดหวัง โดยปัจจัยที่ส่งผลกระทบต่อผู้ถือหุ้น ได้แก่ การเปลี่ยนแปลงของราคาตลาดของสินค้า การเปลี่ยนแปลงนโยบาย และกฎข้อบังคับต่างๆ ของภาครัฐที่มีผลกระทบต่ออุตสาหกรรมและบริษัท หรือการเกิดวิกฤตทางเศรษฐกิจและโรคระบาดต่างๆ เช่น สถานการณ์การแพร่ระบาดของโควิด-19 เป็นต้น ปัจจัยข้างต้นนี้อาจส่งผลกระทบต่อผลการดำเนินงานและราคาหุ้นของบริษัทได้ และอาจทำให้ผู้ถือหุ้นไม่ได้รับผลตอบแทนตามที่ความคาดหวัง อย่างไรก็ตาม เพื่อป้องกันความเสี่ยงเรื่องดังกล่าว บริษัทจึงได้จัดทำการบริหารจัดการเพื่อหามาตรการในการเพิ่มรายรับ โดยการผลิตสินค้าที่มีคุณภาพให้สอดคล้องกับความต้องการของลูกค้าได้หลากหลาย ขยายฐานการผลิต รวมถึงดำเนินมาตรการต่างๆ เพื่อลดต้นทุนและรายจ่ายเพื่อคงไว้ซึ่งความสามารถในการสร้างผลกำไรและผลตอบแทนสำหรับผู้ถือหุ้นของบริษัท อีกทั้ง บริษัทและบริษัทย่อยได้กำหนดนโยบายการจ่ายปันผลเป็นแนวทางปฏิบัติที่ชัดเจนไว้เป็นลายลักษณ์อักษร

2) ความเสี่ยงจากการมีผู้ถือหุ้นรายใหญ่ถือหุ้นเกินกว่าหรือเท่ากับร้อยละ 25

ณ วันที่ 31 ธันวาคม 2566 มีกลุ่มดร.จเรรัฐ ปิงคลาศัย เป็นผู้ถือหุ้นใหญ่คิดเป็นสัดส่วนร้อยละ 33.07 และมีกลุ่มตระกูลอะโน เป็นผู้ถือหุ้นใหญ่คิดเป็นสัดส่วนร้อยละ 42.56 ซึ่งสัดส่วนดังกล่าวส่งผลให้กลุ่มดร.จเรรัฐ ปิงคลาศัย และกลุ่มตระกูลอะโน แต่ละกลุ่มถือหุ้นเกินกว่าร้อยละ 25 แต่ไม่เกินร้อยละ 50 ซึ่งมีส่วนในการตัดสินใจอย่างมีสาระสำคัญในที่ประชุมผู้ถือหุ้น ยกเว้นเรื่องที่เกี่ยวข้องกับข้อกำหนดให้ต้องมีการออกเสียง 3 ใน 4 ดังนั้นอาจทำให้ผู้ถือหุ้นรายย่อยไม่สามารถใช้สิทธิหรือรวบรวมสิทธิในการคัดค้านหรือเห็นด้วยกับมติในการประชุมผู้ถือหุ้นได้ อย่างไรก็ตาม บริษัทได้กำหนดหน้าที่ความรับผิดชอบของคณะกรรมการชุดต่างๆ เข้ามามีหน้าที่ในการตรวจสอบไม่ให้เกิดความขัดแย้งทางผลประโยชน์ บริษัทยังมีการแต่งตั้งคณะกรรมการตรวจสอบ และมีจำนวนกรรมการอิสระตามสัดส่วนที่กฎเกณฑ์ที่เกี่ยวข้องกำหนด เพื่อสร้างความมั่นใจให้แก่ผู้ถือหุ้นรายย่อย รวมทั้งช่วยในการกลั่นกรองเรื่องต่างๆ ในการเสนอต่อผู้ถือหุ้น

2.2.6 ความเสี่ยงต่อการลงทุนในหลักทรัพย์ต่างประเทศ

บริษัทยังไม่มีการลงทุนในหลักทรัพย์ต่างประเทศในปัจจุบัน

3. การขับเคลื่อนธุรกิจเพื่อความยั่งยืน

บริษัท สโตนวัน จำกัด (มหาชน) เป็นผู้ผลิตและจำหน่ายหินเพื่ออุตสาหกรรมก่อสร้าง และแบริโดไมต์ รวมถึงให้บริการขนส่ง อันเป็นอุตสาหกรรมขั้นพื้นฐานที่จำเป็นต่อการพัฒนาประเทศ บริษัทและบริษัทย่อยมีปรัชญาและจริยธรรมในการดำเนินธุรกิจ โดยมุ่งมั่นผลิตสินค้าที่มีคุณภาพ เชื้อมั่นในคุณค่าของบุคลากร ดูแลพนักงานให้มีคุณภาพชีวิตที่ดี มีสภาพการทำงานที่ปลอดภัยถูกสุขอนามัย รวมทั้งมีความรับผิดชอบต่อสังคมและสิ่งแวดล้อม

3.1 นโยบายและเป้าหมายการจัดการด้านความยั่งยืน

มิติด้านเศรษฐกิจ	มิติด้านสิ่งแวดล้อม	มิติด้านสังคม
<ul style="list-style-type: none"> ▪ มุ่งมั่นผลิตหินสำหรับอุตสาหกรรมก่อสร้างตามมาตรฐานสากล ▪ ศึกษาและวิจัยในการขยายผลิตภัณฑ์ของบริษัท เพื่อให้เข้าถึงกลุ่มเป้าหมาย ▪ มุ่งมั่นงานบริการขนส่งให้ลูกค้า เพื่อตอบสนองความพึงพอใจของลูกค้าสูงสุด 	<ul style="list-style-type: none"> ▪ มุ่งมั่นสร้างสถานประกอบการสีเขียวและรักษาไว้ซึ่งทรัพยากรธรรมชาติ โดยนำมาใช้อย่างคุ้มค่าเพื่อเกิดประโยชน์สูงสุด ▪ มุ่งมั่นป้องกันปัญหาด้านสิ่งแวดล้อมที่เกิดจากการดำเนินธุรกิจเพื่อลดผลกระทบต่อสิ่งแวดล้อม และชุมชนโดยรวม 	<ul style="list-style-type: none"> ▪ ดำเนินธุรกิจอย่างถูกต้องตามกฎหมาย สอดคล้องกับข้อกำหนดข้อบังคับ ข้อผูกมัดต่างๆ โดยคำนึงถึงผู้มีส่วนได้เสียทุกกลุ่ม ▪ ส่งเสริมการมีส่วนร่วมของพนักงานในการกำหนดนโยบายด้านความปลอดภัย เพื่อช่วยลดหรือป้องกันอุบัติเหตุ และการเจ็บป่วยจากการทำงาน ▪ มุ่งมั่นในการสื่อสารให้ทั่วถึงกับผู้มีส่วนได้เสียทุกกลุ่ม ▪ ปรับปรุงพัฒนาระบบบริหารคุณภาพ การจัดการสิ่งแวดล้อม อาชีวอนามัยและความปลอดภัยอย่างต่อเนื่อง

โดยบริษัทมีเป้าหมายการจัดการด้านความยั่งยืน (Sustainable Development Goals: SDGs) ซึ่งจำแนกออกเป็น 5 กลุ่ม (ที่มา: The 2030 Agenda for Sustainable Development, adopted by all United Nations Member States in 2015) ดังนี้

1) People ที่ว่าด้วยเรื่องคุณภาพชีวิตของผู้คน

- ส่งเสริมความเป็นอยู่ที่ดีของทุกคน
- ส่งเสริมโอกาสในการพัฒนาเรียนรู้ เพื่อเพิ่มทักษะ ศักยภาพ
- ลดความเหลื่อมล้ำทางสังคม
- สร้างความเท่าเทียมทุกเพศ ทุกวัย ด้วยความเสมอภาคและสิทธิมนุษยชน
- สนับสนุนสภาพแวดล้อมที่เป็นมิตรแก่ชุมชน
- ปฏิบัติตามกฎหมายตามพระราชบัญญัติคุ้มครองข้อมูลส่วนบุคคล

- 2) Prosperity ที่ว่าด้วยเรื่องความเจริญทางเศรษฐกิจอย่างยั่งยืนและครอบคลุม
 - ให้ทุกคนเข้าถึงพลังงานที่ยั่งยืนได้ตามกำลังของตน
 - ส่งเสริมการเจริญเติบโตทางเศรษฐกิจที่ยั่งยืน
 - ส่งเสริมอุตสาหกรรมที่ยั่งยืนและการใช้เทคโนโลยี นวัตกรรมใหม่ๆ
 - สร้างเมืองและการตั้งถิ่นฐานที่ปลอดภัย รวมทั้งการพัฒนาชุมชน
- 3) Planet ที่ว่าด้วยเรื่องทรัพยากรธรรมชาติและสิ่งแวดล้อม
 - สร้างรูปแบบการผลิตและการบริโภคที่ยั่งยืน
 - ให้ความร่วมมือและดำเนินการอย่างเร่งด่วนเพื่อแก้ไขปัญหาโลกร้อน
 - ส่งเสริมการใช้ประโยชน์ที่ยั่งยืนของระบบนิเวศบนบก
 - จัดการมลพิษภายในโรงงานอย่างยั่งยืน และพร้อมใช้สำหรับทุกคน
- 4) Peace ที่ว่าด้วยเรื่องสันติภาพ สถาบันที่เข้มแข็งและความยุติธรรม
 - ส่งเสริมสันติภาพและการเข้าถึงระบบยุติธรรมอย่างเท่าเทียมกัน
 - สนับสนุนสถาบันระดับชาติที่เกี่ยวข้องให้เข้มแข็งเพื่อส่งเสริมสังคมที่สงบสุข
- 5) Partnership ที่ว่าด้วยเรื่องการทำงานร่วมกันเพื่อบรรลุเป้าหมายการพัฒนาที่ยั่งยืน
 - สร้างความร่วมมือระดับสากลต่อการพัฒนาที่ยั่งยืน
 - ร่วมมือเพื่อพิชิตเป้าหมายการพัฒนาที่ยั่งยืนให้เกิดขึ้นทั้งด้านเศรษฐกิจ สังคม และสิ่งแวดล้อม

3.2 การจัดการผลกระทบต่อผู้มีส่วนได้เสียในห่วงโซ่คุณค่าของธุรกิจ

3.2.1 ห่วงโซ่คุณค่าของธุรกิจ

บริษัทตระหนักและให้ความสำคัญต่อผู้มีส่วนได้เสียทุกราย และมุ่งมั่นในการดูแลผู้มีส่วนได้เสียอย่างเท่าเทียมกัน โดยบริษัทได้มีการระบุและวิเคราะห์ผู้มีส่วนได้เสียในห่วงโซ่คุณค่าของธุรกิจอย่างละเอียด และระบุถึงความคาดหวังและความต้องการของผู้มีส่วนได้เสีย รวมไปถึงแนวทางการตอบสนองความคาดหวังต่อผู้มีส่วนได้เสีย เพื่อให้ธุรกิจสามารถกำหนดแนวทางการดำเนินงานตามความเหมาะสมและมีประสิทธิภาพได้

กระบวนการห่วงโซ่คุณค่าของธุรกิจบริษัท เริ่มตั้งแต่การสำรวจและจัดหาแหล่งวัตถุดิบ เช่น แห่หินและทรัพยากร ซึ่งเป็นแหล่งวัตถุดิบสำคัญของบริษัท ในการจัดหาแหล่งวัตถุดิบบริษัทจะเลือกใช้แหล่งวัตถุดิบที่มีปริมาณสำรองเพียงพอในการป้อนเข้าโรงงานเพื่อการผลิตและแปรรูปเป็นผลิตภัณฑ์ต่างๆ โดยในกระบวนการผลิตจนถึงแปรรูปเป็นผลิตภัณฑ์ต่างๆ บริษัทมีการควบคุมตั้งแต่เริ่มต้นผลิตจนถึงสิ้นสุดกระบวนการผลิต เพื่อดูแลให้มีคุณภาพสินค้าที่ดี และมีกระบวนการผลิตที่มีประสิทธิภาพ ก่อนที่จะส่งมอบให้กับลูกค้าเพื่อนำไปใช้งานตามความต้องการ ไม่ว่าจะเป็นการใช้ในงานคอนกรีต การใช้เพื่อสร้างถนน การใช้ในโครงการก่อสร้างพิเศษ การผลิตกระจกแก้ว บรรจุกภัณฑ์แก้ว หรือภาคอุตสาหกรรมเกษตร เป็นต้น ทั้งนี้ บริษัทยังให้ความสำคัญในการพัฒนาและบริหารทรัพยากรมนุษย์ให้มีประสิทธิภาพ เพื่อส่งเสริมให้มีการบริการที่ดีให้แก่ลูกค้าหลังการขาย โดยบริษัทมีกระบวนการการติดตามและประเมินความพึงพอใจของลูกค้า โดยบริษัทจะนำความคิดเห็นหรือ

ข้อเสนอแนะจากการประเมินไปใช้ในการปรับปรุงให้สินค้าและบริการของบริษัทให้ดียิ่งขึ้น รายละเอียดตามรูปภาพข้างล่าง ดังนี้

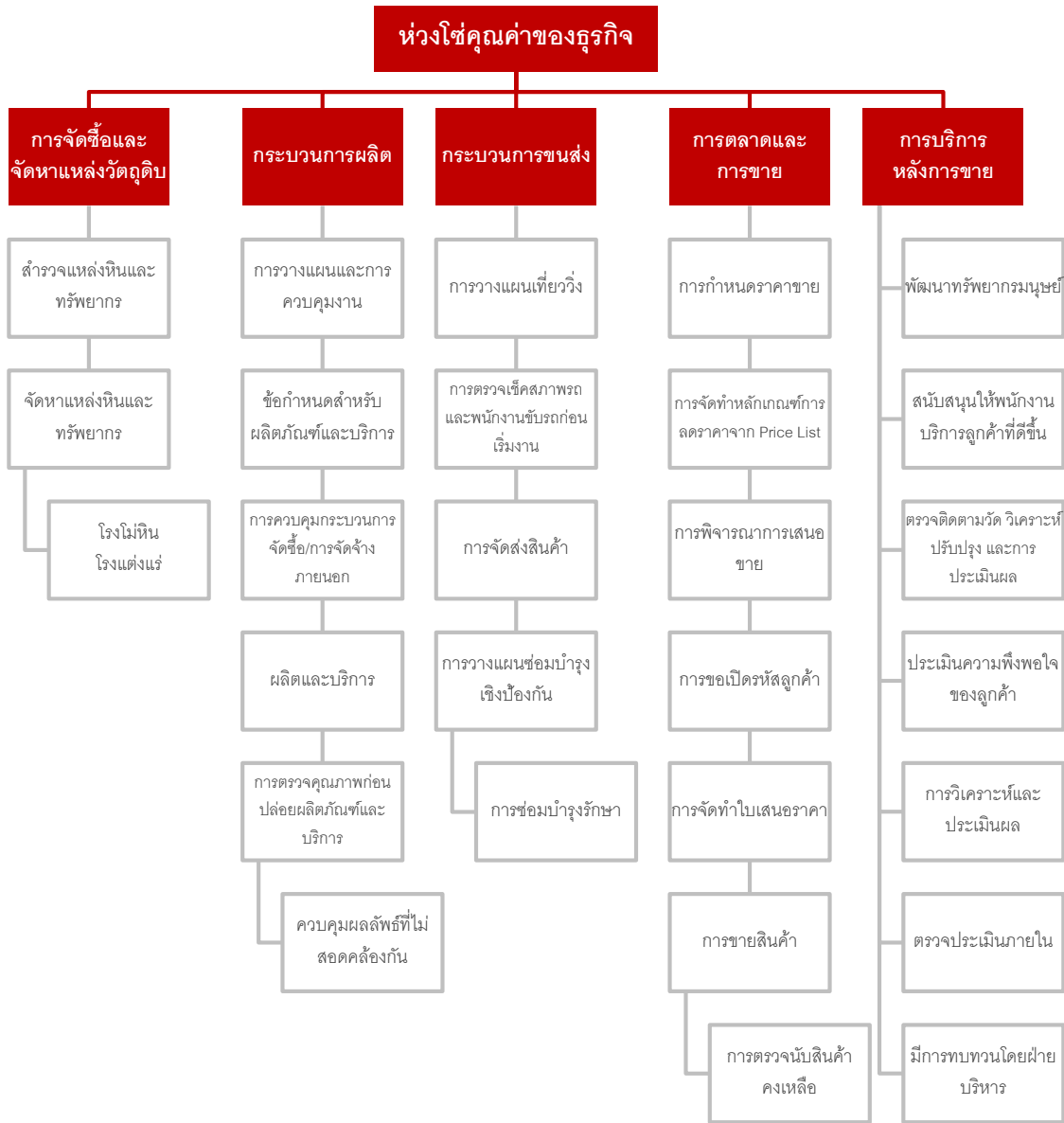

3.2.2 การวิเคราะห์ผู้มีส่วนได้เสียในห่วงโซ่คุณค่าของธุรกิจ

3.2.2.1 การระบุผู้มีส่วนได้เสีย



3.2.2.2 การวิเคราะห์ผู้มีส่วนได้เสียบนห่วงโซ่คุณค่าของธุรกิจ

บริษัทมีการดำเนินธุรกิจโดยมุ่งเน้นในการสร้างมูลค่าบริษัทให้มีการเติบโตอย่างยั่งยืน โดยจะคำนึงถึงผู้มีส่วนได้เสียทุกรายเป็นหลัก บริษัทให้ความสำคัญต่อการมีส่วนร่วมของผู้มีส่วนได้เสียทุกราย บริษัทจึงได้กำหนดกลยุทธ์การดำเนินงานเพื่อตอบสนองความคาดหวังของผู้มีส่วนได้เสีย ซึ่งปัจจัยดังกล่าวเป็นผลให้บริษัทมีความสามารถในการแข่งขันได้

โดยผู้มีส่วนได้เสียในห่วงโซ่คุณค่าของธุรกิจของบริษัท ประกอบด้วย ผู้ถือหุ้น พนักงาน ชุมชน ลูกค้า คู่ค้า และหน่วยงานภาครัฐ ซึ่งบริษัทจะดำเนินการจัดการต่อผลกระทบของผู้มีส่วนได้เสียแต่ละราย โดยบริษัทได้วิเคราะห์และสำรวจความคาดหวัง รวมทั้งการตอบสนองความคาดหวังของผู้มีส่วนได้เสียแต่ละราย ดังนี้

กลุ่มผู้มีส่วนได้เสีย	วิธีการหาความคาดหวัง	ความคาดหวังของผู้มีส่วนได้เสีย	การตอบสนองความคาดหวังของผู้มีส่วนได้เสีย
ผู้ถือหุ้น	การจัดประชุมผู้ถือหุ้น เพื่อรับฟังความคิดเห็น	การเติบโตอย่างต่อเนื่องของผลประกอบการ และมูลค่าหลักทรัพย์ที่เพิ่มขึ้น	นำหลักการและแนวคิด ESG มาใช้ในการเสนอข้อมูลที่เกี่ยวข้องกับบริษัทให้ถูกต้อง ครบถ้วน และเป็นไปตามหลัก ESG
	การติดต่อผ่านช่องทางโทรศัพท์ อีเมล และเว็บไซต์	ผลตอบแทนที่ได้อย่างสม่ำเสมอ	มีการบริหารจัดการความเสี่ยงที่ดีและพัฒนาแนวทางการดำเนินงานเพื่อการเติบโตที่ยั่งยืนและมั่นคงของบริษัท
		ข้อมูลของบริษัทที่ได้รับถูกต้อง ครบถ้วน โปร่งใส ทันเหตุการณ์	มีการจัดประชุมและพบปะกับผู้ถือหุ้นทั้งรายย่อยและรายใหญ่อย่างสม่ำเสมอ
		มีการกำกับดูแลกิจการที่ดี	บริหารจัดการและควบคุมค่าใช้จ่ายให้มีประสิทธิภาพเพื่อผลประกอบการที่ดีของบริษัท
พนักงาน	การจัดประชุมระหว่างผู้บริหารระดับสูง และพนักงานทุกระดับ	การแสวงหาโอกาสในการเติบโตและความก้าวหน้าในอาชีพ	วางแผนการเติบโตในสายอาชีพในตำแหน่งที่สำคัญให้แก่พนักงานทุกระดับ
	การประเมินความพึงพอใจของพนักงานเป็นประจำทุกปี	การได้รับสวัสดิการที่ดี และการมีสภาพแวดล้อมและพื้นที่ที่เหมาะสมต่อการปฏิบัติงาน	จัดอบรมและส่งเสริมให้พนักงานพัฒนาทักษะอย่างสม่ำเสมอ
	ลงพื้นที่เพื่อรับฟังความคิดเห็นของพนักงาน และรับฟังความคิดเห็นผ่านช่องทางต่างๆ อาทิ กลุ่ม LINE และอีเมล เป็นต้น	มีอุปกรณ์ที่ใช้ในการปฏิบัติงานที่เหมาะสม เพียงพอ และทันต่อเทคโนโลยีใหม่ๆ	กำหนดแนวทางและการปฏิบัติงานให้มีสภาพแวดล้อมที่ปลอดภัยและเหมาะสมสำหรับการปฏิบัติหน้าที่
		ได้รับคำตอบแทนหรือรายได้ประจำที่ยุติธรรม	ปรับเปลี่ยนรูปแบบการทำงานที่เหมาะสม โดยใช้เทคโนโลยีเข้ามาช่วยในการปฏิบัติงาน
	ได้รับความเท่าเทียมในสิทธิและเสรีภาพความเป็นมนุษย์	จัดให้มีสวัสดิการที่เหมาะสม	

กลุ่มผู้มีส่วนได้เสีย	วิธีการหาความคาดหวัง	ความคาดหวังของผู้มีส่วนได้เสีย	การตอบสนองความคาดหวังของผู้มีส่วนได้เสีย
			ยึดหลักการบริหารค่าจ้างด้วยความเป็นธรรม มีความเหมาะสมต่อการครองชีพอย่างเพียงพอแก่ความต้องการ
			มีการดูแลการดำเนินงานของบริษัทไม่ให้มีส่วนเกี่ยวข้องกับการละเมิดสิทธิมนุษยชน ปกป้องข้อมูลส่วนบุคคลและความเป็นส่วนตัวของพนักงาน
ชุมชน	จัดกิจกรรมชุมชนเพื่อพบปะและรับฟังความคิดเห็น	มีการจัดการปัญหาฝุ่นและแรงสั่นสะเทือนในระหว่างกระบวนการผลิตได้ดี	จัดให้มีหน่วยงานติดตาม และรับฟังปัญหาของชุมชน เพื่อให้มีกระบวนการแก้ปัญหาอย่างรวดเร็ว
	ประเมินความพึงพอใจของชุมชน	มีสุขภาพและคุณภาพชีวิตที่ดีขึ้น	มีการจัดการให้มีระบบการจัดการสิ่งแวดล้อม คุณภาพ และความปลอดภัยที่มีมาตรฐาน
		ได้รับการแก้ปัญหาและได้รับข้อมูลที่รวดเร็ว	เปิดโอกาสให้ชุมชนโดยรอบพื้นที่ของการประกอบกิจการสามารถเข้ามามีส่วนร่วมในการเข้ามาปฏิบัติงานภายใต้แบรนด์ S1
		การร่วมพัฒนาชุมชน สร้างอาชีพและรายได้ เพื่อสร้างความมั่นคงให้กับชุมชนรอบพื้นที่ประกอบกิจการ	ส่งเสริมและปลูกฝังจิตสำนึกความรับผิดชอบต่อสังคมในหมู่พนักงานทุกระดับอย่างต่อเนื่อง
ลูกค้า	การพบปะเพื่อแลกเปลี่ยนความคิดเห็นกับลูกค้า	ได้รับสินค้าและบริการที่มีคุณภาพ มีมาตรฐานที่ดี และตรงความต้องการ	จัดให้มีระบบการทำงานที่มีประสิทธิภาพ โดยดูแลให้มีการผลิตสินค้าที่มีคุณภาพและการให้บริการที่ดีต่อลูกค้าเป็นหลัก
	การประเมินความพึงพอใจของลูกค้า	การพัฒนาผลิตภัณฑ์ให้มีคุณภาพสูง และมีความหลากหลายอย่างต่อเนื่อง	จัดให้มีการฝึกอบรมพนักงานทุกระดับเป็นประจำเพื่อให้มีความรู้เกี่ยวกับสินค้าและบริการของบริษัท และเพื่อส่งเสริมให้มีการสร้างความสัมพันธ์กับลูกค้าที่ดี
	การติดต่อผ่านช่องทางของบริษัท อาทิ โทรศัพท์ อีเมล เป็นต้น	ราคาสินค้าที่ยุติธรรมและเหมาะสม	พัฒนาระบบนิเวศ และเทคโนโลยี เพื่อให้มีการให้บริการแก่ลูกค้าได้อย่างครบวงจร
		ได้รับการจัดส่งสินค้าที่ตรงต่อเวลา	วิเคราะห์ข้อเสนอของลูกค้าเพื่อนำมาปรับปรุงแก้ไขให้ตรงประเด็น
	ได้รับการบริการหลังการขายที่ดี และตอบสนองคำร้องขออย่างรวดเร็ว	จัดให้กระบวนการผลิตตั้งแต่นำวัตถุดิบเข้ามาจนถึงส่งสินค้าให้ลูกค้า มีกระบวนการที่เป็นไปตามแผนตามที่บริษัทวางไว้	

กลุ่มผู้มีส่วนได้เสีย	วิธีการหาความคาดหวัง	ความคาดหวังของผู้มีส่วนได้เสีย	การตอบสนองความคาดหวังของผู้มีส่วนได้เสีย
ลูกค้า	จัดประชุมกับหน่วยงานที่เกี่ยวข้อง เพื่อรับทราบถึงกระบวนการทำงานและความเคลื่อนไหวในการปฏิบัติหน้าที่ต่อลูกค้า	ความครบถ้วนและชัดเจนในข้อมูลสินค้าและบริการ เงื่อนไขข้อกำหนดต่างๆ	จัดให้มีการพัฒนาบุคลากรฝ่ายจัดซื้อจัดจ้างและคอยพัฒนาระบบที่เกี่ยวข้องอย่างสม่ำเสมอ
	สื่อสารเพื่อรับข้อความคิดเห็นผ่านทางอีเมล หรือ เว็บไซต์	ปฏิบัติตามตรงตามข้อตกลงและเงื่อนไขที่กำหนดไว้	ให้ข้อมูล ขั้นตอนกระบวนการการจัดซื้อจัดจ้างแก่บุคลากรภายในองค์กร และภายนอกองค์กร
		มีการชำระค่าสินค้าตรงตามเวลาที่กำหนด	
หน่วยงานภาครัฐ	ประชุม ติดต่อกับหน่วยงานภาครัฐ	มีการปฏิบัติตามกฎหมายระเบียบข้อบังคับ รวมทั้งกฎหมายที่เกี่ยวข้อง และปฏิบัติตามหลักการกำกับดูแลกิจการที่ดี	จัดให้มีเลขานุการบริษัทรับผิดชอบด้านการสอบทานปฏิบัติตามกฎหมาย ระเบียบ ข้อบังคับ รวมทั้งกฎหมายต่างๆ ที่เกี่ยวข้องกับการดำเนินงานของบริษัท
	จากทางประกาศของทางหน่วยงานภาครัฐที่เกี่ยวข้องกับกฎหมาย และที่เกี่ยวข้องกับแนวทางป้องกันในสถานะฉุกเฉิน	ให้ความร่วมมือกับภาครัฐในการให้ข้อมูลและสนับสนุนโครงการต่างๆ ของทางภาครัฐ	จัดให้มีผู้ตรวจสอบภายในสอบทานการปฏิบัติงานให้เป็นไปตามคู่มือการปฏิบัติงานและเป็นไปตามมาตรฐานต่างๆ ที่เกี่ยวข้อง
		ดำเนินงานตามแนวทางที่กฎหมายกำหนด	กำหนดให้ผู้ตรวจสอบภายในต้องรายงานผลการสอบทานการปฏิบัติงาน ต่อคณะกรรมการตรวจสอบเป็นประจำทุกปี

3.3 การจัดการด้านความยั่งยืนในมิติสิ่งแวดล้อม

3.3.1 นโยบายและแนวปฏิบัติด้านสิ่งแวดล้อม

บริษัทดำเนินธุรกิจที่มุ่งเน้นในการสร้างคุณค่าให้แก่องค์กรและผู้มีส่วนได้เสียที่เกี่ยวข้อง ควบคู่ไปกับการดูแลจัดการด้านสิ่งแวดล้อม และใช้ทรัพยากรอย่างมีประสิทธิภาพ โดยบริษัทส่งเสริมให้ยึดมั่นในหลักนโยบายและดำเนินงานตามแนวปฏิบัติด้านสิ่งแวดล้อมภายใต้ระบบจัดการตามมาตรฐานสิ่งแวดล้อม ISO 14001 โดยบริษัทกำหนดให้บุคลากรทุกระดับปฏิบัติตามและตระหนักถึงผลกระทบต่อสิ่งแวดล้อม ดังนี้

- 1) ปฏิบัติตามมาตรการป้องกันและแก้ไขผลกระทบสิ่งแวดล้อมอย่างเคร่งครัด ครบถ้วน และมีประสิทธิภาพ
- 2) ติดตามตรวจสอบและเฝ้าระวังคุณภาพสิ่งแวดล้อมอย่างต่อเนื่องและครบถ้วนตามข้อกำหนด
- 3) มีการใช้ระบบกำจัดมลพิษอย่างต่อเนื่องและมีประสิทธิภาพ ตลอดจนศึกษาและนำเทคโนโลยีใหม่ๆ มาปรับปรุงระบบอย่างสม่ำเสมอ
- 4) มุ่งมั่นในการนำทรัพยากรธรรมชาติมาใช้อย่างคุ้มค่าและเกิดประโยชน์สูงสุด เพื่อลดผลกระทบต่อสิ่งแวดล้อม โดยการลดปริมาณการใช้ การหมุนเวียนใช้ซ้ำ และการแปรสภาพเพื่อนำกลับมาใช้ใหม่

3.3.2 การบริหารจัดการและผลการดำเนินงานด้านสิ่งแวดล้อม

3.3.2.1 การบริหารจัดการด้านการเปลี่ยนแปลงทางสภาพภูมิอากาศ

บริษัทตระหนักถึงผลกระทบต่อการเปลี่ยนแปลงทางสภาพภูมิอากาศเป็นสำคัญ เพื่อให้การดำเนินงานเป็นไปตามแนวทางป้องกันและแก้ไขผลกระทบทางสภาพภูมิอากาศ บริษัทจึงได้กำหนดแนวทางการป้องกัน อาทิ ใช้รถบรรทุกน้ำฉีดพรมน้ำบริเวณถนนและพื้นที่โรงโม่รวมทั้งพื้นที่ใกล้เคียงเพื่อลดปริมาณฝุ่นละออง ใช้อัดเจาะโดยติดตั้งถุงเก็บฝุ่นเพื่อป้องกันการฟุ้งกระจายของฝุ่น การปิดคลุมผ้าใบรถบรรทุก และการปิดคลุมโรงโม่และสายพานลำเลียงตามประกาศกรมอุตุนิยมวิทยาพื้นฐานและการเหมืองแร่ นอกจากนี้ บริษัทได้มีการบริหารจัดการในการติดตามตรวจสอบคุณภาพอากาศในบรรยากาศอย่างต่อเนื่อง โดยให้มีหน่วยงานที่เกี่ยวข้องติดตาม ตรวจสอบและเฝ้าระวัง และรายงานผลการตรวจวัดคุณภาพอากาศในบรรยากาศ โดยผลการตรวจวัดปริมาณฝุ่นละอองแขวนลอยทั้งหมดในบรรยากาศของบริษัทในอดีตที่ผ่านมา ไม่ว่าจะเป็น TSP หรือ PM-10 มีปริมาณฝุ่นละอองแขวนลอยในบรรยากาศต่ำกว่ามาตรฐานโดยทั่วไปตามประกาศคณะกรรมการสิ่งแวดล้อมแห่งชาติ ฉบับที่ 24 พฤษภาคม 2547

3.3.2.2 การบริหารจัดการใช้พลังงานและการนำพลังงานมาใช้อย่างมีประสิทธิภาพ

บริษัทตระหนักดีว่าการใช้ทรัพยากรโดยไม่มีการบริหารจัดการที่ดีจะส่งผลให้มีการใช้พลังงานที่เกินความจำเป็น โลกปัจจุบันมีการพัฒนาการนำการเรียนรู้ของเครื่องจักรและปัญญาประดิษฐ์ (ML / AI) มาทดแทนกิจกรรมการดำเนินงาน เช่น ทดแทนการทำเหมืองยุคเก่า เป็นต้น บริษัทจึงได้กำหนดแนวทางการจัดการโดยนำเทคโนโลยีขั้นสูงเข้ามาใช้ในกระบวนการผลิตแร่ เพื่อเพิ่มประสิทธิภาพและประสิทธิผลในการใช้ทรัพยากรและ การบริหารจัดการที่เป็นระบบ เพื่อลดการสูญเสียและลดการใช้พลังงาน อาทิ ปรับเปลี่ยนการใช้เครื่องจักรที่ทันสมัยมากขึ้น นำเทคโนโลยีใหม่ๆ เข้ามาใช้ในกระบวนการผลิต สํารวจและตรวจสอบคุณภาพของหิน นำหินคลุกมาล้างแยกเป็นหิน 6 มม. และ G-Sand โดยใช้เครื่องแยกขนาดแบบเกลียว (Spiral Classifier) และตะแกรงคัดขนาด รวมถึงการอบรมใช้โปรแกรม AutoCAD เพื่อนำมาใช้ในการวางแผนการผลิต การบริหารจัดการในเรื่องดังกล่าวเป็นการช่วยลดการสูญเสียแร่ขณะทำการผลิตและยังช่วยลดต้นทุนการดำเนินงานให้กับบริษัทและบริษัทย่อย



การจัดการพลังงานและการใช้ทรัพยากรอย่างมีประสิทธิภาพ

- 1) สนับสนุนให้พนักงานทุกคนมีส่วนร่วมในการอนุรักษ์พลังงาน โดยปฏิบัติตามแนวทางการจัดการพลังงาน เพื่อมุ่งเน้นการจัดการพลังงาน และต้นทุนการผลิต
- 2) บริษัทกำหนดให้มีการนำเสนอแผนการอนุรักษ์พลังงานจากแผนกต่างๆ เพื่อพิจารณาตั้งเป้าหมายลดดัชนีการใช้พลังงานของบริษัท โดยมีการทบทวนเป้าหมายตามการใช้พลังงานที่เหมาะสม

- 3) มีการทบทวนการจัดการพลังงาน เป้าหมายการลดพลังงาน และแผนปฏิบัติงานการอนุรักษ์พลังงานอย่างน้อยปีละ 1 ครั้ง
- 4) ส่งเสริมให้มีการจัดฝึกอบรมให้ความรู้ ความเข้าใจแก่พนักงานในองค์กร เกี่ยวกับการอนุรักษ์พลังงานและแนวทางปฏิบัติไปในแนวทางเดียวกัน

3.3.2.3 การบริหารจัดการน้ำที่เกิดจากกระบวนการผลิต

บริษัทตระหนักดีว่าการทำธุรกิจเหมืองหินอาจส่งผลกระทบต่อสิ่งแวดล้อม และแรงสั่นสะเทือนจากการระเบิดที่อาจส่งผลกระทบต่อคุณภาพของน้ำผิวดิน บริษัทจึงมีแนวทางป้องกันโดยกำหนดให้หน่วยงานที่เกี่ยวข้องดำเนินการติดตามตรวจสอบและเฝ้าระวังอย่างต่อเนื่อง โดยจัดให้มีการรายงานผลการปฏิบัติตามมาตรการป้องกันและแก้ไขผลกระทบสิ่งแวดล้อม



จากผลการวิเคราะห์คุณภาพน้ำผิวดิน ณ บ่อดินเก่าข้างพื้นที่โครงการทางทิศตะวันออก บ่อเก็บขังขุมเหมืองเก่า และห้วยกุ่ม ตามดัชนีที่ตรวจวิเคราะห์ pH ในอดีตที่ผ่านมาของบริษัท คุณภาพของน้ำผิวดินยังสามารถรักษามาตรฐานตามที่กำหนด

อีกทั้ง บริษัทยังจัดให้มีการสร้างบ่อเก็บน้ำเพื่อรองรับน้ำจากพื้นที่โครงการ และให้สร้างระบบรวบรวมน้ำฝนในพื้นที่โครงการให้ไหลสู่อบ่เก็บน้ำดังกล่าว ดังนั้นน้ำที่ใช้สำหรับกระบวนการผลิตบริษัทจะใช้จากน้ำบาดาล บ่อเก็บน้ำในพื้นที่โครงการ รวมถึงการนำน้ำมาบำบัดน้ำเสียและนำกลับมาใช้งานในกระบวนการผลิตใหม่ โดยห้ามใช้น้ำจากแหล่งน้ำสาธารณะบริเวณใกล้เคียง

3.3.2.4 การบริหารจัดการมลพิษทางเสียงและแรงสั่นสะเทือน

บริษัทตระหนักถึงผลกระทบจากเสียง และแรงสั่นสะเทือนที่เกิดจากกระบวนการผลิต เช่น การระเบิดหิน เครื่องจักรโรงโม่หิน กิจกรรมการย่อยหิน เป็นต้น ซึ่งสามารถส่งผลกระทบต่อสิ่งแวดล้อม และพื้นที่ชุมชนโดยรอบ ดังนั้นบริษัทจึงกำหนดให้มีมาตรการในการลดผลกระทบจากเสียง และแรงสั่นสะเทือนที่เกิดจากกระบวนการผลิต โดยจัดส่งข้อมูลให้กับชุมชน และหมู่บ้านบริเวณใกล้เคียง พร้อมทั้งกำกับหน่วยงานที่เกี่ยวข้องให้มีการตรวจสอบกระบวนการทำงาน และวัสดุอุปกรณ์ที่ใช้อย่างสม่ำเสมอ เพื่อลดความสูญเสีย รวมถึงมีการจัดทำระเบียบการปฏิบัติงานไว้เป็นลายลักษณ์อักษร เพื่อเผยแพร่ให้พนักงานทุกระดับได้รับทราบอย่างเท่าเทียม

นอกจากนี้ ประเภทของระเบิดที่บริษัทนำมาใช้ในกระบวนการผลิตดังกล่าว เป็นประเภทที่ใช้เชื้อประทุไม่ใช่ไฟฟ้า ชนิดถ่วงเวลา (Non-electric Delay detonator) ซึ่งเป็นเชื้อประทุทรงประสิทธิภาพสูงสุด และมีความปลอดภัยสูง ซึ่งเหมาะกับการใช้ในสภาพอากาศที่มีไฟฟ้าสถิต อีกทั้งยังมีความแม่นยำสูง ซึ่งสามารถใช้งานได้ในทุกสภาพพื้นที่ เช่น บริเวณที่มีน้ำ และความชื้น เป็นต้น รวมถึงประเภทระเบิดที่นำมาใช้นั้นยังสามารถควบคุมขนาด เวลา แรงระเบิด ทิศทางเสียง และแรงสั่นสะเทือนได้ดี

อย่างไรก็ตามในปี 2566 ผลการตรวจวัดระดับเสียง และระดับความสั่นสะเทือนในพื้นที่เหมืองของบริษัทพบว่า บริษัทยังสามารถรักษาระดับเสียง และระดับความสั่นสะเทือนตามมาตรฐานที่กำหนด

การจัดการภายในโรงงานเพื่อควบคุมผลกระทบด้านเสียงและแรงสั่นสะเทือน

- ให้มีอุปกรณ์ปิดคลุมเครื่องจักรที่ก่อให้เกิดผลกระทบด้านระดับเสียง เพื่อควบคุมเสียงจากแหล่งกำเนิดตามความเหมาะสม
- ให้ดูแลและปรับปรุงแก้ไขเครื่องมือ เครื่องจักร และอุปกรณ์ต่าง ๆ ให้มีสภาพที่สมบูรณ์สามารถใช้งานได้ อย่างมีประสิทธิภาพ เมื่อพบสิ่งผิดปกติให้รีบดำเนินการแก้ไขทันที เพื่อลดระดับเสียงจากอุปกรณ์ดังกล่าว
- การกำหนดระยะเวลาในการทำงานของเครื่องจักรอย่างชัดเจน เพื่อลดผลกระทบมลภาวะด้านเสียง
- ระเบิดตามเวลาที่กฎหมายกำหนดคือดำเนินการได้วันละ 1 ครั้ง ในช่วงเวลา 16.00-17.00 น.
- ก่อนการระเบิดจะต้องมีการส่งสัญญาณเตือนบุคคลในพื้นที่และประชาชนบริเวณใกล้เคียงให้รับทราบก่อนการระเบิด
- ให้มีอุปกรณ์ป้องกันส่วนบุคคล (Personal Protective Equipment, PPE) ให้แก่พนักงานทุกคน เช่น อุปกรณ์ครอบหูลดเสียง (Earmuff)
- มีวิศวกรหรือผู้ชำนาญที่ผ่านการอบรมด้านการใช้วัตถุระเบิด เป็นผู้ควบคุมการใช้วัตถุระเบิด เพื่อให้การระเบิดเป็นไปตามหลักวิชาการ และก่อให้เกิดผลกระทบน้อยที่สุดอีกทั้งจะเป็นการใช้วัตถุระเบิดได้อย่างมีประสิทธิภาพ ประหยัดและปลอดภัย

3.3.2.5 การบริหารจัดการมลพิษทางอากาศและมลพิษทางน้ำ

บริษัทให้ความสำคัญเกี่ยวกับผลกระทบของมลพิษ ไม่ว่าจะเป็นมลพิษทางอากาศ หรือมลพิษทางน้ำ โดยมลพิษทางอากาศจากการประกอบธุรกิจของบริษัทเหล่านี้สามารถสร้างความเสียหายต่อสุขภาพของผู้คนที่อาศัยอยู่ใกล้เคียง ส่งผลก่อให้เกิดโรคระบบทางเดินหายใจและโรคมุมิแพ้ ซึ่งสามารถเกิดขึ้นได้จากการสูดดมอนุภาคในอากาศ บริษัทจึงกำหนดแนวทางในการป้องกันมลพิษและมลภาวะให้เป็นไปตามกฎหมาย โดยจัดทำระบบปิดคลุมอาคารโรงโม่หิน ระบบสเปรย์น้ำควบคุมฝุ่น ทำถนนคอนกรีตพื้นที่ เข้า-ออก โครงการ และมีบ่อล้างล้อ ก่อนที่รถบรรทุกออกนอกโรงโม่ ทั้งนี้ บริษัทจัดให้มีแนวทางการแก้ไขโดยมีหน่วยงานที่เกี่ยวข้องติดตามตรวจสอบคุณภาพอากาศ ความเร็ว และทิศทางลม อย่างไรก็ตาม บริษัทกำหนดให้มีแนวทางการป้องกันและแก้ไขมลพิษที่ปล่อยออกมาจากโรงงานแปรรูปกองเก็บแร่เหมือง พื้นที่กำจัดของเสียพื้นผิวถนนที่ใช้งานหรือถูกทอดทิ้งหรืออื่นๆ ซึ่งทำหน้าที่เป็นแหล่งมลพิษทางน้ำ ตะกอนที่ถูกปล่อยออกมาจากการชะล้างพังทลายของดินทำให้เกิดการตกตะกอน ซึ่งจะส่งผลกระทบต่อธารชลประทาน การประปาและกิจกรรมอื่นๆ โดยแนวทางป้องกันมลพิษทางน้ำ บริษัทจัดให้มีหน่วยงานที่เกี่ยวข้องคอยติดตามตรวจสอบและเฝ้าระวังคุณภาพของน้ำผิวดิน และน้ำใต้ดินอย่างต่อเนื่อง

3.3.2.6 การบริหารจัดการขยะ และของเสีย

บริษัทมีความมุ่งมั่นที่จะลดปริมาณของเสียจากการดำเนินธุรกิจของบริษัท โดยส่งเสริมให้มีการใช้ทรัพยากรอย่างคุ้มค่าและมุ่งเน้นในการยืดอายุการใช้งานของผลิตภัณฑ์ให้ยาวนาน บริษัทมีแนวทางในการบริหารจัดการของเสีย โดยการคัดแยกขยะ การใช้ซ้ำ การรีไซเคิล และนำของเสียไปใช้สำหรับผลิตภัณฑ์อื่นๆ อาทิ นำถ่านน้ำมันเก่ามาทำแปรงเครื่องสูบน้ำ นำสายพานเก่ามาใช้ในการปิดคลุมบริเวณปากจอร์และปลายสายพานลำเลียง นำสายพานเก่ามาทำเป็นบังโคลนรถบรรทุก นำยางเก่าส่งไปกำจัดยังบริษัทที่ถูกต้องตามกฎหมาย การนำเศษซีเมนต์มาซ่อมแซมถนนบริเวณโรงงาน และการนำหินฝุ่นก้อนใหญ่มาทำแนวกันตก



3.3.2.7 การบริหารจัดการเพื่อลดปัญหาก๊าซเรือนกระจก

บริษัทประกอบธุรกิจหลักคือผลิตและจำหน่ายผลิตภัณฑ์หินอุตสาหกรรม โดยในกระบวนการผลิตบริษัทจะต้องทำการระเบิดหิน เพื่อป้อนเข้าสู่โรงโม่ ซึ่งเป็นกระบวนการที่สำคัญสำหรับการผลิตของบริษัทและบริษัทย่อย วัตถุประสงค์ระเบิดที่นำมาระเบิดหินต้องมีสารเคมีจึงจะสามารถเปลี่ยนรูปแบบเป็นแก๊ส เพื่อให้เกิดพลังงานจำนวนมากสำหรับการระเบิดหินให้แตกตัวออกจากหน้าผา โดยความร้อนหลังจากกระบวนการระเบิดหินนั้น ส่งผลให้มีการปล่อยก๊าซคาร์บอนไดออกไซด์เป็นหนึ่งในส่วนประกอบของก๊าซเรือนกระจกอันเป็นเหตุก่อให้เกิดการเปลี่ยนแปลงของสภาพภูมิอากาศ บริษัทจึงกำหนดให้มีแนวทางในการควบคุมและแก้ไขภาวะโลกร้อนโดยการลดการปล่อยก๊าซและเพิ่มการเก็บกักไว้ในต้นไม้และในดิน อาทิ

การลดการปล่อย CO₂ (Carbon dioxide) ประกอบด้วย

- การเพิ่มประสิทธิภาพการใช้เชื้อเพลิง Fossil
- การลดการใช้เชื้อเพลิง Fossil
- การเปลี่ยนมาใช้พลังงานหมุนเวียน (Renewable Energy)

การเพิ่มการเก็บกัก CO₂ (Carbon dioxide) ประกอบด้วย

- การเพิ่มการเก็บกักไว้ในต้นไม้ด้วยการปลูกป่า/ต้นไม้
- การเก็บกัก CO₂ ไว้ในดินโดยรักษาดินให้อยู่กับที่
- การใช้วัสดุที่เป็นไม้เพื่อเก็บกักไว้ให้นานที่สุด

การจัดการภายในโรงงานเพื่อลดปัญหาก๊าซเรือนกระจก

- มีการวางแผนเส้นทางก่อนการขนส่งสินค้าเพื่อส่งผลให้มีการขับข้อย่างมีประสิทธิภาพ และประหยัดน้ำมัน
- โครงการฝึกอบรมปฏิบัติการการเพิ่มประสิทธิภาพการผลิตโดยนำเทคโนโลยี 4.0 มาใช้
- ปลูกป่าเพิ่มพื้นที่สีเขียว และพื้นที่รอบเหมือง พร้อมทั้งตรวจติดตามความหลากหลายทางชีวภาพ (Biodiversity)

3.4 การจัดการความยั่งยืนในมิติสังคม

3.4.1 นโยบายและแนวปฏิบัติด้านสังคม

บริษัทมีความมุ่งมั่นที่จะเป็นผู้นำในการผลิตและจำหน่ายผลิตภัณฑ์หิน โดยในกระบวนการผลิตจะต้องไม่มีการเจ็บป่วย และไม่มีอุบัติเหตุ ซึ่งบริษัทและบริษัทย่อยได้เล็งเห็นความสำคัญเกี่ยวกับผลกระทบต่อสังคมและชุมชนบริเวณรอบสถานที่ประกอบธุรกิจ ดังนั้น บริษัทจึงได้มีการกำหนดนโยบายความรับผิดชอบต่อสังคม ตั้งแต่ปี 2556 โดยมีแนวปฏิบัติ 7 ประการ ได้แก่ การกำกับดูแลองค์กร สิทธิมนุษยชน การปฏิบัติด้านแรงงาน สิ่งแวดล้อม

การดำเนินงานอย่างเป็นธรรม ความสัมพันธ์กับลูกค้าและผู้จัดหาสินค้า และการมีส่วนร่วมและการพัฒนาชุมชน ท่านสามารถศึกษารายละเอียดนโยบายความรับผิดชอบต่อสังคมเพิ่มเติมที่เว็บไซต์ www.stoneone.co.th

3.4.2 การบริหารจัดการและผลการดำเนินงานด้านสังคม

บริษัทตระหนักถึงความสำคัญในการรับผิดชอบต่อสังคมและพื้นที่ชุมชนบริเวณพื้นที่การประกอบธุรกิจ บริษัทจึงได้มีการแต่งตั้งคณะทำงานโครงการส่งเสริมอุตสาหกรรมเหมืองแร่ให้มีมาตรฐานสากลเพื่อรับผิดชอบต่อสังคม เพื่อทำหน้าที่เสริมสร้างความรู้ความเข้าใจ สร้างความสัมพันธ์อันดีระหว่างบริษัทกับชุมชน ประชาสัมพันธ์ และประสานงานกับหน่วยงานที่เกี่ยวข้องด้านความปลอดภัย และสิ่งแวดล้อม รวมทั้งสรุปและรายงานผลการดำเนินงานให้ผู้บริหารระดับสูงทราบทุกเดือน โดยรายละเอียดฉบับเต็มเรื่อง แต่งตั้งคณะทำงานโครงการส่งเสริมอุตสาหกรรมเหมืองแร่ให้มีมาตรฐานสากลเพื่อรับผิดชอบต่อสังคม ท่านสามารถดูเพิ่มเติมได้ที่ www.stoneone.co.th

ทั้งนี้ บริษัทยังได้รับการรับรองตามมาตรฐาน ISO 9001 ระบบบริหารงานคุณภาพ ISO 14001 ระบบการจัดการสิ่งแวดล้อม และได้รับการรับรองตามมาตรฐาน ISO 45001 ในการจัดทำกิจกรรมเกี่ยวกับการบริหารจัดการด้านอาชีวอนามัย และความปลอดภัย รวมทั้งได้รับรางวัลอีกมากมาย อาทิ รางวัลการจัดการด้านชุมชน CSR-DPIM ตั้งแต่ปี พ.ศ. 2556 จนถึงปี พ.ศ. 2566 และ รางวัล Green Mining ตั้งแต่ปี 2556 จนถึงปี 2566 รวมทั้งยังได้รับการรับรองว่าเป็น อุตสาหกรรมสีเขียวระดับที่ 3 ระบบสีเขียว (Green System)



3.4.2.1 การดูแลความปลอดภัย และสุขภาพของพนักงานและแรงงาน

บริษัทปฏิบัติตามหลักสิทธิมนุษยชน และปฏิบัติตามนโยบายด้านแรงงาน โดยบริษัทมุ่งมั่นที่จะดูแลให้พนักงานและแรงงานทุกคนมีส่วนร่วมในการพูดคุยเสนอแนะปัญหาต่างๆ และส่งเสริมให้พนักงานทุกคนเกิดความรู้สึกผูกพันเป็นครอบครัวเดียวกับองค์กร และเกิดความรู้สึกปลอดภัยในสถานที่ปฏิบัติงาน โดยบริษัทมีแนวทางและระบบในการจัดการความปลอดภัยด้านอาชีวอนามัยและสุขภาพพนักงานดังนี้

- 1) สวมใส่อุปกรณ์ป้องกันภัยส่วนบุคคลที่เหมาะสมกับการทำงาน
- 2) มีการสุ่มตรวจวัดระดับแอลกอฮอล์
- 3) มีการสุ่มตรวจปัสสาวะหาสารเสพติด

- 4) ส่งเสริมให้พนักงานและแรงงานทุกคนตระหนักถึงการแยกขยะ และปลูกฝังให้อยู่ในจิตใต้สำนึก
- 5) จัดให้มีโครงการปรับปรุงภูมิทัศน์อาคารสำนักงานอย่างสม่ำเสมอ เพื่อส่งเสริมให้เกิดความปลอดภัย อาชีวอนามัยในการทำงาน และเพื่อให้พนักงานและแรงงานทุกคนรู้สึกถึงความปลอดภัยโดยรอบสถานที่ทำงาน
- 6) จัดให้มียาสามัญประจำบ้านสำหรับรักษาเบื้องต้นในสถานที่ปฏิบัติงาน กรณีที่มีพนักงานเกิดการบาดเจ็บ บริษัทจะนำยาสามัญประจำบ้านมาใช้เพื่อบรรเทาอาการบาดเจ็บแล้วนำตัวส่งโรงพยาบาลในทันที
- 7) จัดให้มีมาตรการเพื่อป้องกันการแพร่เชื้อ COVID-19 โดยมีการตรวจวัดอุณหภูมิร่างกายของพนักงานและแรงงานทุกคนก่อนที่จะเข้าปฏิบัติงาน
- 8) จัดให้มีการแข่งขันกีฬา และงานเลี้ยงประจำปีของพนักงาน เพื่อสนับสนุนให้พนักงานมีสุขภาพร่างกายและจิตใจที่แข็งแรง

3.4.2.2 ความปลอดภัยของกระบวนการผลิตและการทำเหมือง

บริษัทตระหนักถึงความสำคัญของทรัพยากรบุคคลในการดำเนินงาน ดังนั้น การกำหนดนโยบายและแนวทางจึงเป็นปัจจัยสำคัญที่ส่งเสริมให้พนักงานปลูกฝังวัฒนธรรมและตระหนักถึงความปลอดภัย และสามารถสร้างความยั่งยืนให้แก่บริษัทได้ การบริหารความปลอดภัยจึงเป็นหน้าที่ของบุคลากรภายในองค์กรและผู้มีส่วนได้เสียที่เกี่ยวข้องเพื่อขับเคลื่อนกระบวนการผลิตและการทำเหมืองควบคู่ไปกับความปลอดภัย เพื่อคงรักษาไว้ซึ่งมาตรฐานระดับสากล ทั้งนี้ บริษัทจึงได้มีการกำหนดแนวทางในการเตรียมความพร้อมในความปลอดภัยในการทำงานให้แก่พนักงานและผู้มีส่วนได้เสียที่เกี่ยวข้องดังนี้

- 1) จัดกิจกรรมอบรมพนักงานเพื่อความพร้อมแก่การทำงาน ปลูกฝังให้พนักงานมีจิตสำนึกสิ่งแวดล้อม และความปลอดภัย โดยจัดให้มีกิจกรรมการป้องกันอัคคีภัย กิจกรรมซ้อมแผนฉุกเฉินกรณีเหมืองถล่ม กิจกรรมซ้อมแผนฉุกเฉินกรณีตะกอนรั่วไหล และกิจกรรม Safety Talk



- 2) จัดให้มีมาตรการความปลอดภัย กฎ ข้อบังคับ ในการปฏิบัติงาน และมีการสื่อสารโดยการกำหนดเป็นลายลักษณ์อักษรไว้ในสถานที่ปฏิบัติงานหรือพื้นที่ทำเหมือง
- 3) จัดให้มีระบบระบายน้ำโดยรอบพื้นที่ทำเหมือง
- 4) จัดทำแนวกันตกบริเวณไหล่ทาง เพื่อเป็นการป้องกันอุบัติเหตุที่อาจเกิดขึ้นจากขนส่งบริเวณพื้นที่ในเหมือง
- 5) การทำเหมืองแบบชั้นบันไดที่มีความปลอดภัย รวมไปถึงทำการปิดคลุมเครื่องจักรและสายพานลำเลียง เพื่อเป็นการป้องกันความเสี่ยงและความปลอดภัยของอุบัติเหตุที่อาจเกิดขึ้นจากคนงานและพนักงานในพื้นที่ปฏิบัติงาน



- 6) มีการแต่งตั้งเจ้าหน้าที่ความปลอดภัยในการทำงานระดับวิชาชีพ (จป.) เพื่อให้งานด้านการบริหารและจัดการด้านความปลอดภัย อาชีวอนามัย และสภาพแวดล้อม ในการทำงานภายในของบริษัท เป็นไปอย่างมีประสิทธิภาพและเป็นไปตามกฎกระทรวง
- 7) มีการประกาศนโยบายความปลอดภัย รวมทั้งจัดทำคู่มือความปลอดภัยในการทำงาน และรายการอุปกรณ์ความปลอดภัย เพื่อให้พนักงานและคนงานในพื้นที่เหมืองได้เตรียมความพร้อมและเข้าใจในความปลอดภัย และอุปกรณ์ต่างๆ ในการทำงาน



- 8) สนับสนุนให้หัวหน้างานทุกฝ่ายและผู้บริหารเข้ารับการอบรมความปลอดภัย



3.4.2.3 การบริหารจัดการความสัมพันธ์กับลูกค้าและความรับผิดชอบต่อผู้บริโภค

บริษัทมุ่งมั่นในการเป็นหนึ่งในผู้นำด้านการผลิตและจำหน่ายผลิตภัณฑ์หิน “ลูกคำ” ในฐานะเป็นผู้มีส่วนได้เสียที่เป็นส่วนหนึ่งที่สำคัญในห่วงโซ่คุณค่าของธุรกิจ ซึ่งเป็นปัจจัยหนึ่งที่ทำให้ธุรกิจสามารถเติบโตอย่างยั่งยืนได้ เนื่องจากกลุ่มลูกค้าหลักของบริษัท เป็นกลุ่มธุรกิจคอนกรีตผสมเสร็จ และกลุ่มธุรกิจรับเหมาก่อสร้าง บริษัทจึงกำหนดให้มีการบริหารจัดการความสัมพันธ์ของลูกค้าที่มีประสิทธิภาพ จึงจะช่วยให้บริษัทสามารถเพิ่มระดับความพึงพอใจของลูกค้าและสามารถพัฒนาความสัมพันธ์ที่ระหว่างบริษัทและลูกค้าในระยะยาวได้มากขึ้น โดยบริษัทจะรักษาคุณภาพของสินค้าและบริการให้เป็นไปตามมาตรฐานสากล และพัฒนาสินค้าและบริการเพื่อให้ตอบสนองความต้องการของลูกค้าได้หลากหลายยิ่งขึ้น

3.4.2.4 ชุมชนและสังคม

บริษัทมีความมุ่งมั่นที่ส่งเสริมให้ชุมชนโดยรอบพื้นที่มีส่วนร่วมในกิจกรรมต่างๆ อีกทั้งยังสนับสนุนการศึกษา และปลูกฝังจริยธรรมที่ดีให้กับคนในชุมชน รวมถึงการสนับสนุนให้มีการจ้างงาน พัฒนาทักษะและดูแลให้ชุมชนมีความปลอดภัยและมีสุขภาพที่ดี บริษัทจึงมีแนวทางในการดูแลชุมชน ดังนี้

- จัดให้มีระบบตรวจสอบสุขภาพอนามัยของชุมชนที่อาศัยข้างเคียง เพื่อดูแลคนในชุมชนให้มีสุขภาพที่ดี
- มีผู้รับข้อร้องเรียน เพื่อให้ชุมชนและคนในบริเวณรอบพื้นที่ที่ได้รับผลกระทบสามารถแจ้งข้อร้องเรียนผ่านช่องทางติดต่อทางเว็บไซต์ หรือผ่านทางพนักงานบริษัท โดยบริษัทได้กำหนดขั้นตอนการรับและแก้ไขข้อร้องเรียนเป็นลายลักษณ์อักษรไว้อย่างชัดเจน เพื่อให้ผู้ที่เกี่ยวข้องทุกคนสามารถนำไปปฏิบัติเพื่อให้ทราบถึงปัญหาข้อร้องเรียน และตรวจสอบแก้ไขได้อย่างรวดเร็ว
- มีการจัดตั้งฝ่ายความปลอดภัย อาชีวอนามัย และสิ่งแวดล้อมในองค์กร รวมทั้งบริษัทได้มีการแต่งตั้งคณะกรรมการทำงานมวลชนสัมพันธ์ เพื่อทำหน้าที่พิจารณา ตรวจสอบข้อร้องเรียน และดูแลชุมชนได้อย่างทั่วถึง
- จัดให้มีการลงพื้นที่ ตรวจสอบ และชดเชยความเสียหายอย่างเหมาะสมและเป็นธรรม กรณีชุมชนโดยรอบพื้นที่ได้รับความเสียหายจากการทำเหมืองของบริษัท
- จัดให้มีการดูแลสภาพแวดล้อมบริเวณสถานประกอบการ โดยมีการปลูกต้นไม้รอบพื้นที่การทำเหมือง ดูแลรักษาต้นไม้อย่างต่อเนื่องและเพิ่มพื้นที่สีเขียว การล้างถนนบริเวณที่มีการสะสมฝุ่น
- มีการจัดตั้งกองทุนตามประกาศของ กพร. กองทุนพัฒนาหมู่บ้าน กองทุนเฝ้าระวังสุขภาพ และพูดคุยหารือถึงปัญหาต่างๆ กับชุมชนอย่างต่อเนื่อง

การดูแลและชุมชนและสังคมบริเวณพื้นที่เหมือง

- โครงการสนับสนุนอุปกรณ์การผลิตก้อนหินแตงฟ้ากลุ่มเกษตรกรหมู่บ้านหนองบัวค้าย จังหวัดราชบุรี และบ้านหนองข่า จังหวัดชลบุรี
 - บริษัทดำเนินการสนับสนุนอุปกรณ์การผลิตก้อนหินแตงฟ้า และสารปรับสภาพดิน (โดโลไมต์) ซึ่งเป็นผลิตภัณฑ์เกษตรของชุมชนใกล้พื้นที่เหมือง เพื่อเป็นแหล่งอาหาร และการสร้างอาชีพให้แก่ชุมชน รวมถึงสนับสนุนให้ปรับปรุงคุณภาพดินด้วยแร่ธรรมชาติ



- โครงการแจกจ่ายพันธุ์ปลาน้ำจืดให้ประชาชนพื้นที่ข้างเคียงเพื่อเพาะเลี้ยงเป็นแหล่งอาหาร
 - บริษัทสนับสนุนโครงการแจกจ่ายพันธุ์ปลาน้ำจืดให้ประชาชนในพื้นที่ข้างเคียงเพื่อเพาะเลี้ยงเป็นแหล่งอาหาร และสร้างอาชีพให้แก่ชุมชน ด้วยคุณภาพแหล่งน้ำรอบพื้นที่เหมืองซึ่งเป็นไปตามเกณฑ์มาตรฐานของ EIA



- โครงการมอบเครื่องมือตรวจวัดคุณภาพดิน 4 in 1 Soil Detector สำหรับวัดความชื้นในดิน ความชื้นในอุณหภูมิจัดค่าความเป็นกรดต่าง และวัดพลังงานแสงอาทิตย์แสงแดด เพื่อร่วมกิจกรรมชมรมในการศึกษาและวิจัยนำโดโดไม้มาใช้ในพื้นที่การเกษตร



- โครงการปรับปรุงพื้นที่บริเวณโรงอาหารโรงเรียนบ้านหนองขนก จังหวัดราชบุรี
 - บริษัทร่วมกับผู้ประกอบการในพื้นที่สนับสนุนงบประมาณปรับปรุงพื้นที่บริเวณโรงอาหารของโรงเรียนบ้านหนองขนก เพื่อให้มีพื้นที่รับประทานอาหารที่สะอาด ถูกสุขอนามัย และภูมิทัศน์ที่เรียบร้อย



- โครงการขับขี่ปลอดภัย และมอบหมวกนิรภัยให้แก่พนักงาน
 - บริษัทสนับสนุนโครงการให้ความรู้ในการขับขี่อย่างปลอดภัยให้แก่พนักงาน ทั้งในพื้นที่ปฏิบัติงาน และการขับขี่ภายนอก เพื่อให้มีความปลอดภัยต่อชีวิตและทรัพย์สินของตนเอง และบุคคลอื่นที่ร่วมใช้เส้นทาง



- การสนับสนุนโครงการอบรมจิตสำนึกอนุรักษ์พลังงานและอันตรายเกี่ยวกับสารเคมี
 - บริษัทสนับสนุนโครงการอบรมให้ความรู้ด้านปลูกฝังจิตสำนึกอนุรักษ์พลังงาน และอันตรายที่เกี่ยวข้องกับสารเคมี เพื่อให้พนักงานมีความรู้ ความเข้าใจ และนำไปถ่ายทอดให้แก่ครอบครัวและชุมชน

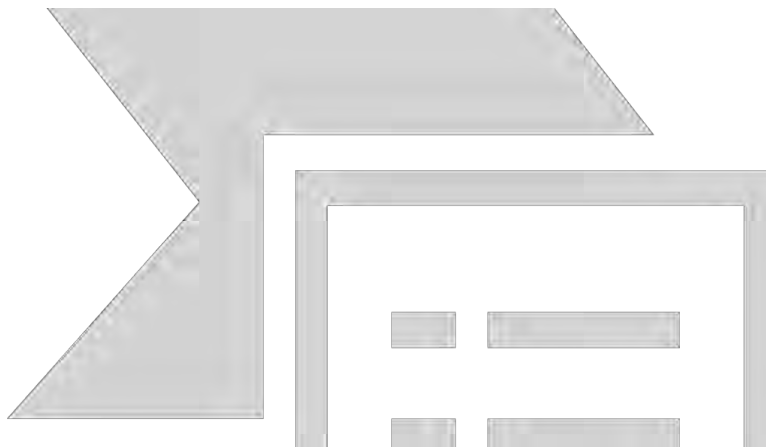

- การสนับสนุนปรับปรุงพื้นที่เพื่อต่อยอดการสร้างอาคารโรงเรียนกลุ่มอาชีพผ้ามัดย้อมในพื้นที่ข้างเคียงเหมืองหินแกรนิตหนองข่า
 - บริษัทสนับสนุนหิน เพื่อถมที่ดินสำหรับก่อสร้างอาคารโรงเรียนของกลุ่มอาชีพผ้ามัดย้อม เพื่อสร้างอาชีพให้แก่ชุมชน และอนุรักษ์ภูมิปัญญาและวัฒนธรรมท้องถิ่น



3.4.2.5 ดูแลให้รอบพื้นที่เหมืองมีความโปร่งใส ตรวจสอบได้

บริษัทมีความตระหนักถึงชุมชนบริเวณรอบๆ เหมืองที่มีความกังวลถึงความไม่โปร่งใส และความปลอดภัยของบริษัท ดังนั้น บริษัทจึงมีแนวทางในการจัดให้มีระบบที่สามารถตรวจสอบได้ ดังนี้

- 1) จัดทำป้ายแสดงเวลาทำการระเบิดและข้อมูลประทานบัตรให้บุคคลภายนอกมารับทราบ
- 2) มีการประชาสัมพันธ์ข้อมูลด้านสิ่งแวดล้อมให้กับประชาชนรับทราบ ผ่านทางบอร์ดประชาสัมพันธ์เว็บไซต์ www.stoneone.co.th
- 3) มีอาคารเก็บรักษาวัตถุอันตรายอย่างปลอดภัย เช่น คลังเก็บวัตถุระเบิด คลังน้ำมัน
- 4) จัดให้มีการพร้อมให้เจ้าหน้าที่ตรวจสอบได้ตลอดเวลา เพื่อเฝ้าระวังการทำเหมืองนอกเหนือขอบเขตประทานบัตร
- 5) บริษัทได้เตรียมความพร้อมให้มีการเข้าตรวจเยี่ยมของเจ้าหน้าที่หน่วยงานราชการได้ตลอดเวลา

4. การวิเคราะห์และคำอธิบายของฝ่ายจัดการ

4.1 การวิเคราะห์ผลการดำเนินงานและฐานะทางการเงิน

4.1.1 ภาพรวมของการดำเนินธุรกิจและการเปลี่ยนแปลงที่มีนัยสำคัญ

(1) ภาพรวมของการดำเนินธุรกิจ

กลุ่มบริษัท สโตนวัน จำกัด (มหาชน) (“กลุ่มบริษัท”) ประกอบด้วย บริษัท สโตนวัน จำกัด (มหาชน) (“บริษัท”) และบริษัท ราชบุรี เอ็นเตอร์ไพรส์ จำกัด (“บริษัทย่อย” หรือ “RBE”) ซึ่งบริษัทถือหุ้นร้อยละ 100 โดยกลุ่มบริษัท ประกอบธุรกิจเหมืองหินและแร่โดโลไมต์ โดยผลิตและจำหน่ายผลิตภัณฑ์หินอุตสาหกรรมชนิดหินแกรนิต หินอุตสาหกรรมชนิดหินปูน เพื่อใช้ในอุตสาหกรรมก่อสร้าง และผลิตแร่โดโลไมต์ รวมถึงการให้บริการด้านขนส่ง เพื่อการขนส่งสินค้าและบริหารจัดการควบคุมสต็อกสินค้าให้แก่ลูกค้าที่ไซต์งานอย่างครบวงจร

ปัจจุบัน กลุ่มบริษัทประกอบด้วย 2 ธุรกิจหลัก ได้แก่ ธุรกิจเหมืองหินและแร่โดโลไมต์ และธุรกิจการให้บริการด้านขนส่ง ทั้งนี้ รายได้หลักของกลุ่มบริษัทมาจากธุรกิจเหมืองหินและแร่โดโลไมต์ โดยในปัจจุบันมีเหมืองและโรงงานผลิตจำนวน 2 แห่ง ดังนี้

- 1) เหมืองหนองข่าและโรงงานผลิตหินแกรนิต ซึ่งดำเนินการโดยบริษัท ตั้งอยู่ที่ตำบลบางพระ อำเภอศรีราชา จังหวัดชลบุรี ภายใต้ประทานบัตรเลขที่ 21375/15320 อายุประทานบัตร 25 ปี ตั้งแต่วันที่ 3 สิงหาคม 2541 ถึงวันที่ 2 สิงหาคม 2566 และประทานบัตรเลขที่ 21400/15786 อายุประทานบัตร 25 ปี ตั้งแต่วันที่ 26 พฤศจิกายน 2550 ถึงวันที่ 25 พฤศจิกายน 2575 ให้ดำเนินงานเหมืองแร่หินอุตสาหกรรมชนิดหินแกรนิต
- 2) เหมืองจอมบึงและโรงงานผลิตหินปูนและแร่โดโลไมต์ ซึ่งดำเนินการโดยบริษัทย่อย ตั้งอยู่ที่พื้นที่เชื่อมต่อตำบลรางบัวและตำบลจอมบึง อำเภอจอมบึง จังหวัดราชบุรี ภายใต้ประทานบัตรเลขที่ 2118/16246 อายุประทานบัตร 25 ปี ตั้งแต่วันที่ 18 สิงหาคม 2560 ถึงวันที่ 17 สิงหาคม 2585 ให้ดำเนินงานเหมืองหินอุตสาหกรรมชนิดหินปูนเพื่อการก่อสร้างและแร่โดโลไมต์ที่ใช้เป็นวัตถุดิบพื้นฐานในอุตสาหกรรมเคมีภัณฑ์หลายประเภท

ในปี 2566 กลุ่มบริษัทมีรายได้หลักมาจากการขายผลิตภัณฑ์หินอุตสาหกรรมและแร่โดโลไมต์โดยคิดเป็นสัดส่วนประมาณร้อยละ 95 - 98 ของรายได้รวม โดยลักษณะของลูกค้าของกลุ่มบริษัทสำหรับผลิตภัณฑ์หินอุตสาหกรรม ได้แก่ ผู้ผลิตและจัดจำหน่ายปูนซีเมนต์และวัสดุก่อสร้าง ผู้รับเหมาก่อสร้าง ผู้ประกอบธุรกิจซื้อมาขายไป ผู้ให้บริการขนส่ง เป็นต้น และลักษณะของลูกค้าสำหรับผลิตภัณฑ์แร่โดโลไมต์ ได้แก่ ผู้ประกอบการในอุตสาหกรรมก่อสร้างและวัสดุก่อสร้าง เช่น การผลิตซีเมนต์ ผู้ประกอบการในอุตสาหกรรมผลิตแก้วกระจก เช่น บรรจุก๊าซชนิดแก้วกระจก ผู้ประกอบการในอุตสาหกรรมผลิตเหล็ก และอุตสาหกรรมเกษตร เป็นต้น

นอกจากนี้ บริษัทมีนโยบายการลงทุนเพื่อเพิ่มการผลิตสินค้าใหม่ๆ เพื่อกระจายความเสี่ยงจากการพึ่งพาผลิตภัณฑ์หินอุตสาหกรรมเพื่อการก่อสร้างเพียงอย่างเดียว และเพื่อเป็นการสร้างมูลค่าเพิ่มในผลิตภัณฑ์ของบริษัท และให้สามารถส่งมอบผลิตภัณฑ์ที่ตรงต่อความต้องการของลูกค้าในหลากหลายอุตสาหกรรม นอกจากนี้ บริษัทยังมุ่งมั่นในการหาแหล่งทรัพยากรใหม่ เพื่อให้การดำเนินธุรกิจของบริษัทเติบโตไปได้อย่างมั่นคงและต่อเนื่องในอนาคต

(2) การเปลี่ยนแปลงที่สำคัญ

ปี 2564: กลุ่มบริษัทได้มีการลงทุน พัฒนา และขยายผลิตภัณฑ์ใหม่ ได้แก่ แรโดโลไมต์ (Dolomite) ในระยะแรก (Phase 1) ซึ่งเริ่มจากผลิตภัณฑ์แรโดโลไมต์แบบก้อน (Lump) โดยกลุ่มบริษัทได้เริ่มผลิตและจำหน่ายผลิตภัณฑ์แรโดโลไมต์ในเดือนกรกฎาคมปี 2564 โดยแรโดโลไมต์สามารถผลิตได้จากเหมืองหินปูนจอมบึง จังหวัดราชบุรี

ปี 2565: กลุ่มบริษัทได้เพิ่มการลงทุนในโรงบดและโรงแต่งแร่ที่เหมืองจอมบึง จังหวัดราชบุรี โดยจะนำแรโดโลไมต์ที่ผลิตได้ในระยะแรกมาบดและจำหน่ายแรโดโลไมต์แบบผง (Dolomite Power) ซึ่งเป็นผลิตภัณฑ์เคมีพื้นฐานที่สำคัญที่ใช้เป็นวัตถุดิบในกระบวนการผลิตของอุตสาหกรรมต่างๆ เช่น การผลิตซีเมนต์ กระดาษ บรรจภัณฑ์ชนิดแก้วกระดาษ หรือใช้เป็นสารปรับสภาพดินและน้ำ เป็นต้น โดยสามารถจัดจำหน่ายให้กับลูกค้าในอุตสาหกรรมการก่อสร้างและวัสดุก่อสร้าง อุตสาหกรรมผลิตแก้วกระดาษ อุตสาหกรรมผลิตเหล็ก และอุตสาหกรรมการเกษตร เป็นต้น โดยผลิตภัณฑ์ใหม่นี้จะเป็นการสร้างมูลค่าเพิ่มของสินค้าและเป็นการเปิดช่องทางการจำหน่ายในกลุ่มลูกค้าใหม่ของกลุ่มบริษัท ซึ่งผลิตภัณฑ์แรโดโลไมต์นั้นมีกำไรขั้นต้นที่ดีกว่าผลิตภัณฑ์หินปูนสำหรับอุตสาหกรรมก่อสร้างตามปกติเนื่องจากแรโดโลไมต์สามารถนำไปใช้งานได้หลากหลายมากกว่าหินปูนสำหรับอุตสาหกรรมก่อสร้าง อย่างไรก็ตาม ผลิตภัณฑ์หินปูนก็ยังมีกำไรขั้นต้นที่ดีกว่าผลิตภัณฑ์หินแกรนิตเนื่องจากหินแกรนิตจะต้องใช้ต้นทุนในการผลิตที่สูงกว่าหินปูนจากสภาพและความแข็งของหินที่ต่างกัน

ในส่วนของเหมืองหนองข่า จังหวัดชลบุรี บริษัทได้ปรับแผนการผลิตโดยทำการผลิตหินใหญ่ (Big Rock) เป็นส่วนใหญ่เพื่อรองรับลูกค้าในโครงการพัฒนาท่าเรืออุตสาหกรรมมาบตาพุดระยะที่ 3 ซึ่งเป็นหนึ่งในโครงการพัฒนาโครงสร้างพื้นฐานในพื้นที่ระเบียงเศรษฐกิจพิเศษภาคตะวันออก (Eastern Economic Corridor: EEC) ทั้งนี้ บริษัทได้หยุดการผลิตในส่วนของโรงโม่หินแกรนิตเป็นการชั่วคราวเนื่องจากต้นทุนการผลิตหินแกรนิตสำหรับอุตสาหกรรมก่อสร้าง เช่น หินแกรนิตขนาด 20 มิลลิเมตร ที่เพิ่มสูงขึ้น ในขณะที่หินใหญ่มีต้นทุนการผลิตที่ต่ำกว่า โดยต้นทุนที่สูงขึ้นเนื่องมาจากพื้นที่เหมืองมีความลึกค่อนข้างมาก ทำให้มีต้นทุนในการขนส่งหินจากเหมืองขึ้นมาบ่อนที่โรงโม่เพิ่มสูงขึ้น รวมทั้งในปี 2565 ต้นทุนหลายอย่างมีการปรับเพิ่มสูงขึ้น เช่น ค่าน้ำมัน วัสดุระเบิด และวัสดุสิ้นเปลือง เป็นต้น ดังนั้น เพื่อควบคุมต้นทุนให้เหมาะสมบริษัทจึงได้ปรับแผนการผลิตเป็นการผลิตหินใหญ่เป็นส่วนมากในปี 2565

ปี 2566: การก่อสร้างและติดตั้งเครื่องจักรอุปกรณ์ของโรงแต่งแรโดโลไมต์ในระยะที่สอง (Phase 2) แล้วเสร็จในไตรมาสที่ 1 ปี 2566 และกลุ่มบริษัทได้ผลิตและจำหน่ายแรโดโลไมต์แบบผง (Dolomite Powder) ที่ผลิตโดยเหมืองจอมบึงให้กับลูกค้าในอุตสาหกรรมซีเมนต์ ตั้งแต่ช่วงเดือนมีนาคมปี 2566 และผลิตและจำหน่ายให้กับลูกค้ารายใหญ่ในอุตสาหกรรมกระดาษในเดือนพฤษภาคมปี 2566 เป็นต้นมา

ในส่วนของเหมืองหนองข่า บริษัทได้กลับมาผลิตหินแกรนิตสำหรับอุตสาหกรรมก่อสร้าง ได้แก่ การผลิตหินแกรนิตขนาด 20 มิลลิเมตร เนื่องด้วยความต้องการของหินก่อสร้างที่เพิ่มขึ้นในภาคตะวันออกประกอบกับราคาหินที่ปรับเพิ่มสูงขึ้นตามอุปสงค์ และการฟื้นตัวของอุตสาหกรรมก่อสร้างหลังจากสถานการณ์การแพร่ระบาดของโควิด-19 เริ่มคลี่คลาย โดยราคาหินแกรนิตที่ปรับสูงขึ้นทำให้บริษัทมีกำไรขั้นต้นที่สูงขึ้น

ในช่วงเดือนตุลาคม 2566 บริษัทได้ทดลองผลิตและจำหน่ายผลิตภัณฑ์ใหม่ปุ๋ยโดโลไมต์ ที่ใช้ในการปรับสภาพดิน แก้ปัญหาดินเปรี้ยว ดินเสื่อมโทรม และดินที่ใช้ทำการเกษตรเป็นเวลานานให้กลับมามีความอุดมสมบูรณ์เหมาะแก่การเจริญเติบโตของพืชพร้อมทั้งเพิ่มผลผลิตทางการเกษตรให้มีคุณภาพที่ดี โดยจะเริ่มทำการจำหน่ายและการเจาะตลาดสินค้าในปี 2567 เป็นต้นไป

นอกจากนี้ ในการประชุมวิสามัญผู้ถือหุ้น ครั้งที่ 1/2566 ของบริษัท เมื่อวันที่ 31 พฤษภาคม 2566 ผู้ถือหุ้นมีมติอนุมัติการเปลี่ยนแปลงมูลค่าหุ้นที่ตราไว้จากเดิมมูลค่าหุ้นที่ตราไว้ หุ้นละ 10.00 บาท เป็นมูลค่าหุ้นที่ตราไว้ หุ้นละ 1.00 บาท ทำให้หุ้นสามัญของบริษัทจากเดิม 24,213,460 หุ้น กลายเป็น 242,134,600 หุ้น และมีมติอนุมัติการเพิ่มทุนจดทะเบียนของบริษัทจำนวน 65,000,000 บาท จากเดิม 242,134,600 บาท กลายเป็น 307,134,600 บาท โดยการออกหุ้นสามัญเพิ่มทุนจำนวน 65,000,000 หุ้น มูลค่าหุ้นที่ตราไว้ หุ้นละ 1.00 บาท เพื่อเตรียมการในการออกและเสนอขายหุ้นต่อประชาชนเป็นครั้งแรก และนำหุ้นของบริษัทเข้าจดทะเบียนในตลาดหลักทรัพย์ เอ็ม เอ ไอ โดยการเปลี่ยนแปลงมูลค่าหุ้นที่ตราไว้ดังกล่าวส่งผลกระทบต่อการคำนวณกำไรสุทธิต่อหุ้น (EPS) ที่เปลี่ยนแปลงไป และสำหรับการเพิ่มทุนจดทะเบียนยังไม่มีผลกระทบต่อฐานะการเงินของบริษัทจนกว่าจะมีการรับชำระค่าหุ้นเพิ่มทุนและเพิ่มทุนชำระแล้วเมื่อการเสนอขายหุ้นต่อประชาชนเป็นครั้งแรกแล้วเสร็จ

(3) ปัจจัยที่มีผลกระทบต่อฐานะทางการเงินและผลการดำเนินงานของบริษัท

ปัจจัยที่สำคัญดังต่อไปนี้มีผลกระทบต่อฐานะทางการเงินและผลการดำเนินงานของบริษัท

สภาพเศรษฐกิจที่กระทบต่ออุตสาหกรรมก่อสร้างในประเทศไทย

ผลิตภัณฑ์หินของบริษัทถูกนำไปใช้ในอุตสาหกรรมก่อสร้างเป็นหลัก เช่น งานผสมคอนกรีต งานก่อสร้างอาคาร ถนน เขื่อน และอื่นๆ เป็นต้น ดังนั้น สภาพเศรษฐกิจที่กระทบต่ออุตสาหกรรมก่อสร้างในประเทศไทยจะมีผลกระทบต่อทั้งบริษัทและลูกค้าของบริษัท โดยหากอุตสาหกรรมก่อสร้างมีแนวโน้มเติบโต ผลการดำเนินงานของบริษัทก็มีแนวโน้มเติบโตขึ้นเช่นเดียวกัน

โดยแนวโน้มของธุรกิจใอุตสาหกรรมก่อสร้างในปี 2566 มีปัจจัยสนับสนุนสำคัญจากการขยายตัวของ การก่อสร้างของภาครัฐตามการลงทุนโครงสร้างพื้นฐานขนาดใหญ่ทั้งในโครงการต่อเนื่องและในโครงการใหม่ รวมถึงการพัฒนาโครงการก่อสร้างในโครงการพัฒนาโครงสร้างพื้นฐานในพื้นที่ระเบียงเศรษฐกิจพิเศษภาคตะวันออก (Eastern Economic Corridor: EEC) เพื่อเป็นการกระตุ้นเศรษฐกิจให้ฟื้นตัวหลังจากสถานการณ์การแพร่ระบาดของโควิด-19 ที่เริ่มคลี่คลาย ประกอบกับการลงทุนก่อสร้างภาคเอกชนที่คาดว่าจะเติบโตขึ้นจากการทยอยฟื้นตัวของภาคอสังหาริมทรัพย์ ตามการฟื้นตัวของเศรษฐกิจภายในประเทศ การขยายโครงข่ายรถไฟฟ้าและอุปทานสะสมที่ลดลง อย่างไรก็ตาม ธุรกิจยังคงมีความเสี่ยงด้านต้นทุนการก่อสร้างจากราคาวัสดุก่อสร้างที่ยังมีแนวโน้มอยู่ในระดับสูง สถานการณ์ความขัดแย้งระหว่างรัสเซียและยูเครนที่มีความยืดเยื้อที่ผลักดันให้ราคาน้ำมันและพลังงานปรับตัวสูงขึ้น ประกอบกับแรงงานก่อสร้างที่ลดลงตั้งแต่มีการแพร่ระบาดของโควิด-19 ส่งผลให้ค่าจ้างแรงงานสูงขึ้นซึ่งกระทบต่อต้นทุนของผู้ประกอบการโดยเฉพาะผู้รับเหมาโครงการภาครัฐที่ไม่ได้ทำสัญญาแบบปรับราคาได้ นอกจากนี้ ยังมีความเสี่ยงในส่วนของโครงการก่อสร้างภาครัฐที่อาจจัดการประมูลและลงนามสัญญาในโครงการใหม่ล่าช้า ซึ่งอาจกระทบต่อการขยายตัวของมูลค่าการก่อสร้างภาครัฐให้ต่ำกว่าที่คาดการณ์ รวมถึงความเสี่ยงด้านกำลังซื้อภายในประเทศที่คาดว่าจะถูกกดดันเพิ่มเติมจากการปรับขึ้นอัตราดอกเบี้ยนโยบาย เมื่อรวมกับปัญหาเงินเฟ้อที่สูงและภาระหนี้ของภาครัฐก็อาจเป็นปัจจัยที่จำกัดการฟื้นตัวของภาคการก่อสร้างและอสังหาริมทรัพย์ได้ ทั้งนี้ ธุรกิจใอุตสาหกรรมก่อสร้างมีแนวโน้มเติบโตตามมูลค่าการลงทุนของภาคการก่อสร้างโดยรวมที่คาดว่าจะขยายตัวในปี 2567 จากการฟื้นตัวของเศรษฐกิจและโครงการก่อสร้างสาธารณูปโภคพื้นฐาน (Mega Project) ของภาครัฐ

ราคาขายผลิตภัณฑ์หินในอุตสาหกรรม

ผลิตภัณฑ์หลักของบริษัทเป็นผลิตภัณฑ์หินอุตสาหกรรมเพื่อการก่อสร้าง ดังนั้นราคาขายหินในอุตสาหกรรมจึงเป็นปัจจัยที่สำคัญที่อาจมีผลกระทบต่อฐานะทางการเงินและผลการดำเนินงานของบริษัท โดยถ้าราคาขายผลิตภัณฑ์หินในอุตสาหกรรมเพิ่มสูงขึ้นก็จะส่งผลกระทบต่อราคาขายผลิตภัณฑ์ และรายได้ของบริษัทที่อาจเพิ่มขึ้น ในทางกลับกันถ้าราคาขายผลิตภัณฑ์หินในอุตสาหกรรมลดลงก็จะส่งผลกระทบต่อรายได้ที่อาจลดลง อย่างไรก็ตาม บริษัทสามารถกำหนดราคาขายไว้ล่วงหน้าได้ตามการตกลงระหว่างลูกค้าแต่ละราย อีกทั้ง ที่ผ่านมาราคาขายผลิตภัณฑ์หินไม่ได้มีความผันผวนมากนัก

ปริมาณหินสำรอง

หินสำรองในเหมืองเป็นวัตถุดิบหลักในการนำมาใช้ในกระบวนการผลิตสินค้าของบริษัท โดยปริมาณหินสำรองที่มีอยู่ก็คือแหล่งวัตถุดิบของบริษัทที่จะสามารถนำมาใช้สำหรับการผลิตสินค้าในอนาคต นอกจากนี้ การประมาณการปริมาณหินสำรองที่คาดว่าจะมีอยู่ทั้งหมดยังส่งผลกระทบต่อการคำนวณค่าตัดจำหน่ายของค่าเปิดหน้าเหมืองตามสัดส่วนปริมาณการผลิตซึ่งเป็นต้นทุนของสินค้าที่ผลิตได้ของบริษัท ดังนั้น จึงมีผลกระทบต่อฐานะทางการเงินและผลการดำเนินงานของบริษัท

บริษัทประมาณการปริมาณหินสำรองจากประมาณการที่ดีที่สุดในเชิงพาณิชย์ที่คาดว่าจะขุดได้ทั้งโครงการจากเหมือง โดยบริษัทได้ใช้ผลการศึกษาข้อมูลทางธรณีวิทยาและตัวอย่างจากการเจาะสำรวจในการประมาณการปริมาณหินสำรอง

(4) มาตรฐานการรายงานทางการเงินฉบับใหม่และฉบับปรับปรุง

(4.1) มาตรฐานการรายงานทางการเงินฉบับปรับปรุงที่มีผลบังคับใช้สำหรับรอบระยะเวลาบัญชีในหรือหลังวันที่ 1 มกราคม 2566 ไม่มีผลกระทบที่มีนัยสำคัญต่อการเงินที่นำเสนอ

(4.2) มาตรฐานการรายงานทางการเงินฉบับปรับปรุงที่มีผลบังคับใช้สำหรับรอบระยะเวลาบัญชีที่เริ่มในหรือหลังวันที่ 1 มกราคม 2567 ที่เกี่ยวข้องกับกลุ่มกิจการ

กลุ่มกิจการไม่ได้นำมาตราฐานการรายงานทางการเงินที่มีการปรับปรุงใหม่ดังต่อไปนี้มาถือปฏิบัติก่อนวันบังคับใช้และฝ่ายบริหารคาดว่าจะไม่มีผลกระทบที่มีนัยสำคัญต่อการเงินที่นำเสนอ

ก) การปรับปรุงมาตรฐานการบัญชีฉบับที่ 1 เรื่อง การนำเสนองบการเงินได้แก้ไขข้อกำหนดของการเปิดเผยจาก “การเปิดเผยนโยบายการบัญชีที่มีนัยสำคัญ” เป็น “การเปิดเผยข้อมูลนโยบายการบัญชีที่มีสาระสำคัญ” ทั้งนี้ การแก้ไขเพิ่มเติมได้มีการให้แนวทางการพิจารณาว่านโยบายบัญชีเป็นนโยบายบัญชีที่มีสาระสำคัญ ดังนั้นกลุ่มกิจการจึงไม่จำเป็นต้องเปิดเผยข้อมูลนโยบายการบัญชีที่ไม่มีสาระสำคัญ หากกลุ่มกิจการเปิดเผยข้อมูลดังกล่าวจะต้องไม่บดบังข้อมูลนโยบายการบัญชีที่มีสาระสำคัญ

ข) การปรับปรุงมาตรฐานการบัญชีฉบับที่ 8 เรื่อง นโยบายการบัญชี การเปลี่ยนแปลงประมาณการทางบัญชีและข้อผิดพลาด ได้แก้ไขคำนิยามของประมาณการทางบัญชีเพื่อช่วยให้กลุ่มกิจการจำแนกความแตกต่างของ “การเปลี่ยนแปลงประมาณการทางบัญชี” จาก “การเปลี่ยนแปลงนโยบายการบัญชี” การจำแนกความแตกต่างนั้นมีความสำคัญ เนื่องจากการเปลี่ยนแปลงประมาณการทางบัญชีรับรู้ผลกระทบโดยวิธีเปลี่ยนทันทีเป็นต้นไป ซึ่งถือปฏิบัติกับรายการ เหตุการณ์อื่นและสถานการณ์ที่เกิดขึ้นนับตั้งแต่วันที่มีการเปลี่ยนแปลงเป็นต้นไป ในขณะที่การเปลี่ยนแปลง

นโยบายการบัญชีรับรู้ผลกระทบโดยการนำนโยบายการบัญชีใหม่มาถือปฏิบัติย้อนหลังไปที่รายการและเหตุการณ์ในอดีต รวมถึงปัจจุบัน โดยถือเสมือนว่าได้มีการนำนโยบายการบัญชีใหม่มาถือปฏิบัติโดยตลอด

ค) การปรับปรุงมาตรฐานการบัญชีฉบับที่ 12 เรื่อง ภาษีเงินได้ ได้กำหนดให้กิจการรับรู้ภาษีเงินได้รอตัดบัญชีที่เกี่ยวข้องกับสินทรัพย์และหนี้สินที่เกิดขึ้นจากรายการเดียว ซึ่ง ณ การรับรู้เมื่อเริ่มแรกก่อให้เกิดของผลแตกต่างชั่วคราวที่ต้องเสียภาษีและผลแตกต่างชั่วคราวที่ใช้หักภาษีที่มีมูลค่าเท่ากัน ตัวอย่างของรายการ เช่น สัญญาเช่า และภาวะผูกพันจากการรื้อถอน

การปรับปรุงดังกล่าวถือปฏิบัติกับรายการที่เกิดขึ้นในหรือหลังวันเริ่มต้นของรอบระยะเวลาเปรียบเทียบแรกสุดที่นำเสนอ นอกจากนี้กลุ่มกิจการควรรับรู้สินทรัพย์ภาษีเงินได้รอการตัดบัญชี (โดยรับรู้เท่ากับจำนวนที่เป็นไปได้ค่อนข้างแน่ที่จะได้ใช้ประโยชน์) และหนี้สินภาษีเงินได้รอการตัดบัญชี ณ วันเริ่มต้นของรอบระยะเวลาเปรียบเทียบแรกสุดที่นำเสนอ สำหรับผลต่างชั่วคราวที่ใช้หักภาษีและที่ต้องเสียภาษีทั้งหมดที่เกี่ยวข้องกับ

- สินทรัพย์สิทธิการใช้ และหนี้สินตามสัญญาเช่า และ
- หนี้สินจากการรื้อถอน หนี้สินจากการบูรณะ และหนี้สินที่มีลักษณะคล้ายคลึงกัน และจำนวนเงินที่รับรู้เป็นส่วนหนึ่งของราคาทุนของสินทรัพย์ที่เกี่ยวข้อง

ส่วนหนึ่งของราคาทุนของสินทรัพย์ที่เกี่ยวข้อง

ผลกระทบสะสมของการปรับปรุงนี้ให้รับรู้ในกำไรสะสมยกมาหรือองค์ประกอบอื่นของส่วนของผู้ถือหุ้นตามความเหมาะสม

(4.3) มาตรฐานการรายงานทางการเงินฉบับปรับปรุงที่มีผลบังคับใช้สำหรับรอบระยะเวลาบัญชีที่เริ่มในหรือหลังวันที่ 1 มกราคม 2568 ไม่มีผลกระทบที่มีนัยสำคัญต่อกลุ่มกิจการ และกลุ่มกิจการไม่ได้นำมาถือปฏิบัติก่อนวันบังคับใช้

4.1.2 การวิเคราะห์ผลการดำเนินงาน

4.1.2.1 ภาพรวมผลการดำเนินงาน

งบการเงินรวม (หน่วย: พันบาท)	ปี 2566	ปี 2565	เพิ่ม / (ลด)	%
รายได้รวม	371,281	279,546	91,735	32.8%
ต้นทุนและค่าใช้จ่ายรวม	333,244	257,990	75,254	29.2%
EBITDA	104,308	82,203	22,106	26.9%
กำไรสุทธิ	38,036	21,556	16,480	76.5%
กำไรเบ็ดเสร็จรวม	40,132	25,731	14,401	56.0%
กำไรต่อหุ้น (บาท)	0.16	0.09	0.07	76.5%

EBITDA : กำไรจากการดำเนินงานก่อนหักดอกเบี้ย ภาษี ค่าเสื่อมราคา และค่าตัดจำหน่าย

ผลการดำเนินงานของบริษัทฯ ในปี 2566 ตามงบการเงินรวม บริษัทฯ มีกำไรสุทธิ 38.04 ล้านบาท เพิ่มขึ้น 16.88 ล้านบาท หรือ 76.5% เมื่อเทียบกับปี 2565 สาเหตุหลักจากการเติบโตของรายได้ที่เพิ่มขึ้นอย่างมากในปี 2566 จำนวน 91.73 ล้านบาท หรือ 32.8% โดยปัจจัยที่ช่วยผลักดันการเติบโตดังกล่าวมาจากรายได้การขายหินแกรนิต 20 มม. ของเหมืองหนองข่าที่กลับมาทำการผลิตดั้งเดิมรวมทั้งผลิตภัณฑ์ใหม่ของบริษัทที่เหมืองจอมบึงที่เป็นโดโลไมต์ผงโดยมีการจำหน่ายให้กับลูกค้าในอุตสาหกรรมกระจกและอุตสาหกรรมซีเมนต์ ซึ่งเป็นสินค้าที่มีมูลค่าเพิ่ม (Valued added) และ

เป็นการเพิ่มฐานลูกค้าไปยังอุตสาหกรรมที่หลากหลายมากขึ้นนอกจากอุตสาหกรรมก่อสร้างที่มีอยู่เดิม นอกจากนี้ในปี 2566 บริษัทได้มีการปรับเปลี่ยนโครงสร้างและรูปแบบการดำเนินธุรกิจของแผนกขนส่งโดยมีการใช้บริการขนส่งจากภายนอก (Outsource) เพิ่มขึ้นในการให้บริการขนส่งสินค้าแก่ลูกค้า จึงส่งผลให้การบริหารควบคุมต้นทุนมีประสิทธิภาพมากขึ้น

บริษัท มีกำไรจากการดำเนินงานก่อนหักดอกเบี้ย ภาษี ค่าเสื่อมราคา และค่าตัดจำหน่าย (EBITDA) ในปี 2566 อยู่ที่ 104.31 ล้านบาท เพิ่มขึ้น 22.11 ล้านบาท หรือ 26.9% จากปี 2565 และมีกำไรเบ็ดเสร็จรวม 40.13 ล้านบาท โดยกำไรต่อหุ้นในปี 2566 เท่ากับ 0.16 บาท/หุ้น เพิ่มขึ้น 76.5%

4.1.2.2 รายได้

รายได้รวม (หน่วย : พันบาท)	ปี 2566	ปี 2565	เพิ่ม/ (ลด)	%
รายได้จากการขายและให้บริการ	316,315	239,629	76,686	32.0%
รายได้อื่น	54,966	39,917	15,049	37.7%
รายได้รวม	371,281	279,546	91,735	32.8%

หมายเหตุ: 1/ รายได้จากการขายและให้บริการ ประกอบด้วย รายได้จากการขายสินค้าที่ได้จากการทำเหมือง รวมถึงค่าบริการขนส่งและบริหารจัดการควบคุมสินค้าที่เกี่ยวข้องกับการขายสินค้าดังกล่าว ซึ่งเป็นการขายสินค้าพร้อมกับขนส่งให้กับลูกค้า ทั้งนี้ ไม่รวมรายได้จากการขายผลิตภัณฑ์พลอยได้ซึ่งจัดประเภทเป็นรายได้อื่น

2/ รายได้อื่นๆ ประกอบด้วย รายได้จากการขายผลิตภัณฑ์พลอยได้ รายได้ดอกเบี้ย กำไรจากการจำหน่ายสินทรัพย์ถาวร รายได้จากหนี้สูญรับคืน (การติดตามเรียกเก็บคืนหนี้สูญได้และการกลับรายการของค่าเผื่อผลขาดทุนด้านเครดิตที่คาดว่าจะเกิดขึ้น) รายได้จากการขายเศษซาก เช่น การขายเศษเหล็ก ยางรถบรรทุกเก่า แมงกานีส น้ำมันดำที่ผ่านการใช้งาน เป็นต้น

รายได้ในปี 2566 เทียบกับช่วงเดียวกันของปี 2565 บริษัทฯ มีรายได้รวมเพิ่มขึ้น 91.73 ล้านบาท หรือคิดเป็น 32.8% สาเหตุหลักจากรายได้ของหินแกรนิต 20 มม. ของเหมืองหนองข่าที่กลับมาทำการผลิตหลังจากหยุดการผลิตในไตรมาส 2 ปี 2565 และรายได้ที่เพิ่มขึ้นจากผลิตภัณฑ์ใหม่โดโลไมต์ผงที่เริ่มทำการผลิตและจำหน่ายในปี 2566 โดยรายได้จากการขายสินค้าที่เป็นผลิตภัณฑ์หลัก เพิ่มขึ้น 76.78 ล้านบาท ในขณะที่รายได้ในส่วนของบริการขนส่งปรับลดลง 0.09 ล้านบาท

รายได้อื่นในปี 2566 เท่ากับ 54.97 ล้านบาท ประกอบด้วยรายได้จากการขายผลิตภัณฑ์ By-products รายได้การขายทรัพย์สินเสื่อมสภาพที่ไม่ใช้งาน รายได้จากการติดตามลูกหนี้เก่าที่ค้างชำระ เป็นต้น โดยในปี 2566 รายได้อื่นเพิ่มขึ้น 15.05 ล้านบาท หรือ 37.7% สาเหตุหลักจากการจำหน่ายรถบรรทุกของแผนกขนส่ง จากแผนการปรับรูปแบบของธุรกิจที่ปรับไปใช้บริการจากผู้ให้บริการขนส่งภายนอกมากขึ้น ส่งผลให้มีการรับรู้รายการพิเศษ (one-time) 14.96 ล้านบาท ทั้งนี้ บริษัทมีการขายผลิตภัณฑ์พลอยได้ (By-products) ในปี 2566 จำนวน 36.96 ล้านบาท เพิ่มขึ้นจากปี 2565 จำนวน 3.12 ล้านบาท

4.1.2.3 ต้นทุนและค่าใช้จ่าย

ต้นทุนและค่าใช้จ่าย (หน่วย : พันบาท)	ปี 2566	ปี 2565	เพิ่ม /(ลด)	%
ต้นทุนขายและให้บริการ	242,841	175,634	67,207	38.3%
ค่าใช้จ่ายในการขายและการบริหาร	76,141	72,720	3,420	4.7%
ต้นทุนทางการเงิน	2,831	1,817	1,014	55.8%
ค่าใช้จ่ายภาษีเงินได้	11,431	7,819	3,612	46.2%
รวมค่าใช้จ่าย	333,244	257,990	75,254	29.2%

บริษัทฯ มีค่าใช้จ่ายรวมในปี 2566 จำนวน 333.24 ล้านบาท เพิ่มขึ้น 75.25 ล้านบาท หรือ 29.2% จากปีก่อน โดยสาเหตุหลักมาจากต้นทุนขายและให้บริการที่เพิ่มขึ้นตามปริมาณการขายที่เติบโตสูงขึ้นซึ่งส่วนใหญ่มาจากปริมาณการขายหินแกรนิต 20 มม. และการขายผลิตภัณฑ์โพลีโพรพิลีนที่เป็นสินค้าใหม่ นอกจากนี้ ต้นทุนการผลิตปรับเพิ่มขึ้นจากปี 2565 จากค่าไฟฟ้าที่ใช้ในการผลิตโพลีโพรพิลีน ค่าจ้างผู้รับเหมางานชุดตัดก์ของเหมือง ค่าอะไหล่วัสดุของเครื่องจักร เป็นต้น

ค่าใช้จ่ายในการขายและการบริหารปี 2566 จำนวน 76.14 ล้านบาท เพิ่มขึ้น 3.42 ล้านบาท หรือ 4.7% จากปีก่อน ส่วนใหญ่มาจากค่าใช้จ่ายค่าที่ปรึกษาและอื่นๆที่เกี่ยวข้องกับการเตรียมการเป็นบริษัทจดทะเบียนในตลาดหลักทรัพย์ รวมทั้งค่าใช้จ่ายที่เพิ่มขึ้นตามปริมาณขายที่เพิ่มขึ้น

ต้นทุนทางการเงิน ในปี 2566 เพิ่มขึ้นจากปีก่อน 1.01 ล้านบาท เนื่องจากภาระหนี้สินที่มีดอกเบี้ย มีจำนวนเพิ่มขึ้น 4.54 ล้านบาท เมื่อเทียบกับปี 2565 และการปรับเพิ่มขึ้นของอัตราดอกเบี้ยระหว่างปี 2566 ส่งผลให้ภาระดอกเบี้ยจ่ายสูงขึ้น

4.1.2.4 กำไร

กำไร (หน่วย : พันบาท)	ปี 2566	ปี 2565	เพิ่ม /(ลด)	%
กำไรจากการดำเนินงาน	52,299	31,192	21,107	67.67%
กำไรสุทธิ	38,036	21,556	16,480	76.45%
อัตรากำไรสุทธิ	10.24%	7.71%		2.53%
กำไรเบ็ดเสร็จรวม	40,132	25,731	14,401	55.97%

กำไรจากการดำเนินงาน ในปี 2566 มีจำนวน 52.29 ล้านบาท เพิ่มขึ้นจากปี 2565 จำนวน 21.11 ล้านบาท (ร้อยละ 67.67)

กำไรสุทธิ ในปี 2566 มีจำนวน 38.04 ล้านบาท เพิ่มขึ้นจากปี 2565 จำนวน 16.48 ล้านบาท (ร้อยละ 76.45) โดยมีรายการพิเศษจากการจำหน่ายรถบรรทุกของแผนกขนส่งที่ไม่ใช้งาน ซึ่งเป็น one time และรับรู้กำไรจำนวน 10.13 ล้านบาท นอกจากนี้ บริษัทมีกำไรเบ็ดเสร็จรวมในปี 2566 จำนวน 40.13 ล้านบาท จากการวัดมูลค่าใหม่ของภาระผูกพันผลประโยชน์พนักงาน

4.1.3 การวิเคราะห์ฐานะการเงิน

4.1.3.1 สินทรัพย์

สินทรัพย์ (หน่วย : พันบาท)	ณ 31 ธ.ค. 2566	ณ 31 ธ.ค. 2565	เพิ่ม / (ลด)	%
สินทรัพย์หมุนเวียน	305,313	247,847	57,467	23.2%
สินทรัพย์ไม่หมุนเวียน	450,906	456,350	(5,444)	-1.2%
รวมสินทรัพย์	756,219	704,196	52,023	7.4%

ณ วันที่ 31 ธันวาคม 2566 บริษัทฯ มีสินทรัพย์รวม 756.22 ล้านบาท เพิ่มขึ้นจาก วันที่ 31 ธันวาคม 2565 จำนวน 52.02 ล้านบาท หรือเพิ่มขึ้น 7.4% โดยมีสาเหตุหลักจากรายการดังนี้

สินทรัพย์หมุนเวียน เพิ่มขึ้น 57.47 ล้านบาท หรือ 23.2% เมื่อเทียบกับปี 2565 โดยเกิดจาก

เงินสดและรายการเทียบเท่าเงินสด เพิ่มขึ้น 20.57 ล้านบาท จากผลประกอบการกำไรที่เพิ่มขึ้นในปี 2566

ลูกหนี้การค้าและลูกหนี้อื่น เพิ่มขึ้น 7.89 ล้านบาท ประกอบด้วยลูกหนี้การค้าที่เพิ่มขึ้น 7.40 ล้านบาทและค่าใช้จ่ายล่วงหน้าเพิ่มขึ้น 0.49 ล้านบาท โดยลูกหนี้การค้าที่เพิ่มขึ้นนั้น ส่วนใหญ่เป็นลูกหนี้การค้าจากการขายหินแกรนิต 20 มม. และโดโลไมต์ผงที่เป็นสินค้าใหม่

สินค้าคงเหลือ เพิ่มขึ้นประมาณ 27.07 ล้านบาท จากการเพิ่มขึ้นของผลิตภัณฑ์หินแกรนิต 15.5 ล้านบาท (แบ่งเป็น สินค้าสำเร็จรูป 11.1 ล้านบาท และหินแกรนิต 20 มม. จำนวน 4.4 ล้านบาท) ผลิตภัณฑ์หินปูนและโดโลไมต์ จำนวน 8.64 ล้านบาท และอะไหล่คลังและวัสดุสิ้นเปลืองเพิ่มขึ้น 0.97 ล้านบาท เพื่อรองรับการผลิตที่เพิ่มขึ้นในปี 2566 ทั้งนี้ ในส่วนของเหมืองหนองขามีการเร่งการระเบิดหินแกรนิตก่อนการส่งมอบคืนประทานบัตร 1 ใบในเดือน สิงหาคม 2566 ที่ผ่านมา ทำให้มีปริมาณหินระเบิดหน้าเหมืองสะสมเพิ่มขึ้น

สินทรัพย์ไม่หมุนเวียน ลดลง 5.44 ล้านบาท สาเหตุหลักมาจาก

ที่ดินอาคารและอุปกรณ์ สุทธิเพิ่มขึ้น 23.9 ล้านบาท จากการเพิ่มขึ้นของอาคาร เครื่องจักร และอุปกรณ์ ในการลงทุนโครงการโดโลไมต์ผงของบริษัท ซึ่งเสร็จสมบูรณ์ในปี 2566

สินทรัพย์สุทธิการใช้จ่ายลดลง 19.15 ล้านบาท จากการลดลงของสิทธิการใช้จ่ายของอาคารสำนักงาน 4.55 ล้านบาท สินทรัพย์ภายใต้สัญญาเช่าซื้อเครื่องจักรลดลง 11.51 ล้านบาท และยานพาหนะภายใต้สัญญาเช่าซื้อลดลง 3.09 ล้านบาท

สินทรัพย์ไม่มีตัวตนสุทธิ ลดลง 2.75 ล้านบาท จากค่าตัดจำหน่ายประทานบัตร 2.13 ล้านบาท และค่าตัดจำหน่ายการใช้ซอฟต์แวร์และเครื่องหมายการค้า 0.62 ล้านบาท

ค่าเปิดหน้าเหมืองรอดตัดจ่าย ลดลง 4.06 ล้านบาท โดยแปรผันตามตามปริมาณต้นการผลิตที่เกิดขึ้น

4.1.3.2 หนี้สิน

หนี้สินและส่วนของผู้ถือหุ้น (หน่วย : พันบาท)	ณ 31 ธ.ค. 2566	ณ 31 ธ.ค. 2565	เพิ่ม / (ลด)	%
หนี้สิน	112,782	100,891	11,891	11.8%
หนี้สินหมุนเวียน	62,561	51,108	11,452	22.4%
หนี้สินไม่หมุนเวียน	50,221	49,783	438	0.9%
ส่วนของผู้ถือหุ้น	643,438	603,305	40,132	6.7%
รวมหนี้สินและส่วนของผู้ถือหุ้น	756,219	704,196	52,023	7.4%

หนี้สินรวม ณ วันที่ 31 ธันวาคม 2566 บริษัทฯ มีหนี้สิน จำนวน 112.78 ล้านบาท เพิ่มขึ้น 11.89 ล้านบาท หรือ 11.8% เมื่อเทียบกับสิ้นปี 2565 โดยมีรายละเอียดของหนี้สิน ดังนี้

หนี้สินหมุนเวียน เพิ่มขึ้น 11.45 ล้านบาท หรือ 22.4% สาเหตุหลักมาจากเจ้าหนี้การค้าและเจ้าหนี้อื่นเพิ่มขึ้น 6.07 ล้านบาท ซึ่งส่วนใหญ่เป็นเจ้าหนี้ในโครงการก่อสร้างอาคารปิดคลุมโดโลไมต์ฝงที่อยู่ระหว่างการส่งมอบงาน นอกจากนี้ ยังมีภาระหนี้ของเงินกู้ระยะสั้นกับสถาบันการเงินและเงินกู้ตามสัญญาเช่าซื้อสุทธิเพิ่มขึ้น 3.14 ล้านบาท ภาษีเงินได้ค้างจ่ายเพิ่มขึ้น 1.65 ล้านบาท

หนี้สินไม่หมุนเวียน เพิ่มขึ้นเล็กน้อย 0.44 ล้านบาท หรือ 0.9% สาเหตุจากการเพิ่มขึ้นของเงินกู้ระยะยาวกับสถาบันการเงินและเงินกู้ตามสัญญาเช่าซื้อสุทธิ 1.41 ล้านบาท ภาระผูกพันผลประโยชน์พนักงานลดลง 0.73 ล้านบาท และประมาณการหนี้สินจากการฟื้นฟูสภาพเหมืองลดลง 0.21 ล้านบาท

4.1.3.3 ส่วนของผู้ถือหุ้น

ส่วนของผู้ถือหุ้นของบริษัทฯ ประกอบด้วย ทุนที่ออกและชำระแล้ว ส่วนเกินมูลค่าหุ้นสามัญ ส่วนเกินทุนจากการจ่ายโดยใช้หุ้นเป็นเกณฑ์ และกำไรสะสม

บริษัทมีส่วนของผู้ถือหุ้น ณ วันที่ 31 ธันวาคม 2566 จำนวน 643.44 ล้านบาท เพิ่มขึ้น 40.13 ล้านบาท โดยเพิ่มขึ้น 6.7% เมื่อเทียบกับสิ้นปี 2565 เนื่องจากผลประกอบการที่มีกำไรสุทธิในปี 2566 จำนวน 38.04 ล้านบาท และกำไรเบ็ดเสร็จจูงขึ้นสำหรับงวดจากการวัดมูลค่าใหม่ของภาระผูกพันผลประโยชน์พนักงานสุทธิ จำนวน 2.09 ล้านบาท ทั้งนี้ บริษัทมีกำไรต่อหุ้นใน ปี 2566 จำนวน 0.16 บาท/หุ้น เทียบกับช่วงเดียวกันของปีก่อน อยู่ที่ 0.09 บาท/หุ้น เพิ่มขึ้น 0.07 บาท/หุ้น หรือ 76.5%

4.1.4 การวิเคราะห์กระแสเงินสด

งบกระแสเงินสด (หน่วย: พันบาท)	ณ 31 ธ.ค. 2566	ณ 31 ธ.ค. 2565	เปลี่ยนแปลง
เงินสดสุทธิได้มาจากกิจกรรมดำเนินงาน	48,835	70,501	(21,666)
เงินสดสุทธิใช้ไปในกิจกรรมลงทุน	(21,272)	(59,012)	37,740
เงินสดสุทธิจากกิจกรรมจัดหาเงิน	(6,994)	(42,438)	35,444
เงินสดและรายการเทียบเท่าเงินสดเพิ่มขึ้น(ลดลง)สุทธิ	20,569	(30,949)	51,519
เงินสดและรายการเทียบเท่าเงินสดต้นงวด	57,702	88,652	(30,949)
เงินสดและรายการเทียบเท่าเงินสดปลายงวด	78,271	57,702	20,569

สำหรับงวดปี 2566 สิ้นสุดวันที่ 31 ธันวาคม 2566 บริษัทมีเงินสดและรายการเทียบเท่าเงินสดปลายงวด จำนวน 78.27 ล้านบาท เพิ่มขึ้น 20.57 ล้านบาท จากช่วงเดียวกันของปีก่อน โดยการเปลี่ยนแปลงของกระแสเงินสด มีดังนี้

กระแสเงินสดรับสุทธิจากการดำเนินงาน ในปี 2566 อยู่ที่ 48.84 ล้านบาท โดยลดลง 21.66 ล้านบาท จากปี 2565 สาเหตุหลักจากลูกหนี้การค้าที่เพิ่มขึ้นและสต็อกของสินค้าที่เพิ่มขึ้นจากกิจกรรมการผลิตที่เพิ่มขึ้นในปี

กระแสเงินสดสุทธิใช้ไปในกิจกรรมการลงทุน ในปี 2566 อยู่ที่ 21.27 ล้านบาท เมื่อเทียบกับปี 2565 ที่มีกระแสเงินสดใช้ไปในการลงทุนจำนวน 59.01 ล้านบาท ทำให้กระแสเงินสดรับเพิ่มขึ้น 37.74 ล้านบาท โดยสาเหตุจากการจำหน่ายทรัพย์สินถาวรที่ไม่ใช้งานแล้วในการขายรถบรรทุกของแผนกขนส่งและขายเศษซากจากการผลิต ทำให้มีเงินสดรับเพิ่มขึ้น 15.68 ล้านบาท นอกจากนี้ การลงทุนในสินทรัพย์ถาวรปี 2566 ลดลง ทำให้มีเงินสดเพิ่มขึ้น 17.57 ล้านบาท และการลงทุนซื้อทรัพย์สินไม่มีตัวตนลดลงซึ่งส่วนใหญ่เป็นค่าสำรวจรายงานประเมินของแร่โดโลไมต์ในปี 2565 ส่งผลให้เงินสดรับเพิ่มขึ้น 1.42 ล้านบาท

กระแสเงินสดจากกิจกรรมจัดหาเงิน เพิ่มขึ้น 35.44 ล้านบาทในปี 2566 จากการระดมเงินปันผลในปี 2566 ซึ่งในปีก่อนมีการจ่ายเงินปันผล จำนวน 36.32 ล้านบาท นอกจากนี้ มีเงินสดรับสุทธิเพิ่มขึ้นในปี 2566 จากการกู้ยืมจากสถาบันการเงิน 0.63 ล้านบาท เงินสดจ่ายตามภาระสัญญาเช่าซื้อเพิ่มขึ้น 0.41 ล้านบาท และดอกเบี้ยจ่ายที่เพิ่มขึ้น 1.09 ล้านบาท

4.1.5 อัตราส่วนทางการเงินที่สำคัญ

อัตราส่วนทางการเงิน (ตามงบการเงินรวม)		ปี 2566	ปี 2565
อัตราส่วนสภาพคล่อง (Current Ratio)	เท่า	4.88	4.85
อัตรากำไรขั้นต้น (Gross profit margin)	%	23.23%	26.71%
อัตรากำไรสุทธิ (Net profit margin)	%	10.24%	7.71%
อัตรากำไร EBITDA Margin (%)	%	28.09%	29.41%
อัตราผลตอบแทนจากสินทรัพย์รวมเฉลี่ย (ROA)	%	5.21%	3.04%
อัตราผลตอบแทนผู้ถือหุ้น (ROE)	%	6.10%	3.54%
อัตราส่วนหนี้สินต่อส่วนผู้ถือหุ้น (D/E Ratio)	เท่า	0.18	0.17

อัตราส่วนสภาพคล่อง ณ สิ้นปี 2566 อัตราส่วนสภาพคล่องของบริษัท อยู่ที่ 4.88 เพิ่มขึ้นจากสิ้นปี 2565 เนื่องจากสินทรัพย์หมุนเวียนที่เพิ่มมากกว่าหนี้สินหมุนเวียน โดยสินทรัพย์หมุนเวียนที่เพิ่มขึ้นนั้น ประกอบด้วยเงินสดเพิ่มขึ้นจากกำไรระหว่างงวดของปี 2566 ลูกหนี้การค้าและสินค้าคงเหลือที่เพิ่มขึ้นตามกิจกรรมการขายและการผลิตที่เพิ่มขึ้นเมื่อเทียบกับปี 2565

อัตรากำไรขั้นต้น ปี 2566 อยู่ที่ 23.23% ลดลง 3.48% จากปี 2565 สาเหตุหลักจากกำไรขั้นต้นของผลิตภัณฑ์กลุ่มหินแกรนิต น้อยกว่ากลุ่มหินปูนและแร่โดโลไมต์ โดยในปี 2566 มีการจำหน่ายหินแกรนิตที่เพิ่มขึ้นมากเมื่อเทียบกับปี 2565 ที่มีการหยุดการผลิตหินแกรนิตตั้งแต่ไตรมาส 2/2565

อัตรากำไรสุทธิ ปี 2566 อยู่ที่ 10.24% เพิ่มขึ้น 2.53% จากปี 2565 เนื่องจากรายได้อื่นที่เพิ่มขึ้นในปี 2566 จากกำไรจากการจำหน่ายทรัพย์สินถาวร และรายได้จากการขายผลิตภัณฑ์พลอยได้ที่เพิ่มมากขึ้น

อัตรากำไร EBITDA Margin ปี 2566 เท่ากับ 28.09% ลดลง 1.31% จากปี 2565 เนื่องจากกำไรขั้นต้นที่ลดลง แต่ด้วยสัดส่วนของค่าใช้จ่ายในการขายและบริหาร เมื่อเทียบกับรายได้รวมของปี 2566 ลดลง จึงทำให้ EBITDA Margin ลดลงไปเพียง 1.31%

อัตราผลตอบแทนทรัพย์สิน ในปี 2566 อยู่ที่ 5.21 % ปรับตัวเพิ่มขึ้นเมื่อเทียบกับสิ้นปี 2565 เนื่องจากกำไรสุทธิของปี 2566 ที่เพิ่มขึ้น

อัตราผลตอบแทนผู้ถือหุ้น ในปี 2566 อยู่ที่ 6.10% โดยปรับตัวเพิ่มขึ้นเมื่อเทียบกับสิ้นปี 2565 เนื่องจากกำไรสุทธิของปี 2566 ที่เพิ่มขึ้น

อัตราส่วนหนี้สินต่อผู้ถือหุ้น ณ สิ้นปี 2566 บริษัทมีอัตราส่วนหนี้สินต่อส่วนของผู้ถือหุ้น 0.18 เท่า ใกล้เคียงกับปี 2565 เนื่องจากภาระหนี้สินรวมเพิ่มขึ้น 11.89 ล้านบาท ในขณะที่ส่วนของผู้ถือหุ้นเพิ่มขึ้น 40.13 ล้านบาท จากกำไรเบ็ดเสร็จรวมสำหรับงวดที่เพิ่มขึ้น

4.1.6 ภาระผูกพัน

4.1.6.1 ภาระผูกพันจากสัญญาเช่า

ณ สิ้นปี 2566 บริษัทมีหนี้สินตามสัญญาเช่า มูลค่าตามบัญชีคงเหลือจำนวน 24.17 ล้านบาท มาจากสัญญาเช่าเครื่องจักรและอุปกรณ์ที่ใช้ในเมืองของบริษัท สัญญาเช่ายานพาหนะ และสัญญาเช่าอาคารสำนักงาน เป็นต้น

4.1.6.2 การค้ำประกัน

บริษัทมีหนังสือค้ำประกันที่ออกโดยธนาคารในนามของบริษัท ซึ่งเกี่ยวเนื่องกับภาระผูกพันในการดำเนินงาน ได้แก่ วงเงินเครดิตสำหรับการใช้บัตรพรีการัดน้ำมัน และหนังสือค้ำประกันการปฏิบัติตามกฎหมายว่าด้วยการทำเหมือง เป็นต้น โดยยอดคงเหลือของหนังสือค้ำประกัน ณ สิ้นปี 2566 มีจำนวน 2.62 ล้านบาท

4.1.6.3 ภาระผูกพันตามกฎหมาย

บริษัทมีภาระผูกพันที่จะต้องปฏิบัติตามสัญญาว่าด้วยการทำเหมืองตามประทานบัตรหรือประทานบัตรชั่วคราวที่บริษัทให้ไว้กับกรมอุตสาหกรรมพื้นฐานและการเหมืองแร่ รวมถึงปฏิบัติตามหลักเกณฑ์และเงื่อนไขที่กำหนดในประทานบัตรและตามที่สำนักงานปฏิรูปที่ดินเพื่อเกษตรกรรมกำหนดไว้ โดยในปี 2566 บริษัทได้ปฏิบัติตามข้อกำหนดและข้อกำหนดข้างต้นอย่างถูกต้องครบถ้วน

4.1.6.4 หนี้สินที่อาจเกิดขึ้น

เมื่อวันที่ 15 ธันวาคม 2565 บริษัทและบริษัทย่อยได้ถูกฟ้องเรียกค่าเสียหายจำนวน 1.37 ล้านบาท เนื่องจากการสร้างผลกระทบจากแรงระเบิดที่ก่อให้เกิดแรงสั่นสะเทือนแก่ที่พักและผู้อยู่อาศัย โดยเมื่อวันที่ 12 ธันวาคม 2566 ศาลชั้นต้นพิพากษายกฟ้องบริษัท และให้บริษัทย่อยชำระค่าเสียหายให้แก่โจทก์ เป็นจำนวนเงิน 0.56 ล้านบาท ทั้งนี้ ปัจจุบันอยู่ระหว่างขั้นตอนการยื่นอุทธรณ์คำพิพากษา อย่างไรก็ตาม ผู้บริหารของกลุ่มบริษัทประเมินว่ายังมีคามไม่แน่นอนของภาระผูกพันประกอบกับจำนวนมูลหนี้การฟ้องคดีไม่มีนัยสำคัญ จึงยังไม่ได้บันทึกประมาณการหนี้สินที่เกี่ยวข้องไว้ในงบการเงิน

4.2 ข้อมูลงบการเงินและอัตราส่วนทางการเงินที่สำคัญ

4.2.1 ผลกระทบจากการเปลี่ยนแปลงนโยบายการบัญชี

ในปี 2566 กลุ่มบริษัทเปลี่ยนวิธีการนำเสนอรายได้จากการขายผลิตภัณฑ์ผลพลอยได้จากการขายและให้บริการเป็นรายได้อื่น เพื่อให้อัตรากำไรขั้นต้นสะท้อนถึงการดำเนินงานหลัก ดังนั้น กลุ่มบริษัทจึงมีการจัดประเภทใหม่สำหรับตัวเลขเปรียบเทียบเพื่อให้เปรียบเทียบกันได้

ผลกระทบต้องบงบกำไรขาดทุนเบ็ดเสร็จรวม และงบกำไรขาดทุนเบ็ดเสร็จเฉพาะกิจการสำหรับปีสิ้นสุดวันที่ 31 ธันวาคม พ.ศ. 2565 มีดังนี้

	งบการเงินรวม		
	ตามที่ แสดงไว้เดิม บาท	การจัดประเภท บาท	ตามที่ จัดประเภทใหม่ บาท
สำหรับปีสิ้นสุดวันที่ 31 ธันวาคม พ.ศ. 2565			
รายได้จากการขายและให้บริการ	273,468,418	(33,839,326)	239,629,092
รายได้อื่น	6,077,869	33,839,326	39,917,195

4.2.2 สรุปรายงานของผู้สอบบัญชีรับอนุญาต

ผู้สอบบัญชีได้ตรวจสอบงบการเงินรวมและงบการเงินเฉพาะกิจการของบริษัทและบริษัทย่อย และของเฉพาะบริษัท ซึ่งประกอบด้วยงบแสดงฐานะการเงินรวมและงบแสดงฐานะการเงินเฉพาะกิจการ ณ วันที่ 31 ธันวาคม 2566 งบกำไรขาดทุนเบ็ดเสร็จรวมและงบกำไรขาดทุนเบ็ดเสร็จเฉพาะกิจการ งบแสดงการเปลี่ยนแปลงส่วนของผู้ถือหุ้นรวมและงบแสดงการเปลี่ยนแปลงส่วนของผู้ถือหุ้นเฉพาะกิจการ และงบกระแสเงินสดรวมและงบกระแสเงินสดเฉพาะกิจการสำหรับปีสิ้นสุดวันเดียวกัน และหมายเหตุประกอบงบการเงิน รวมถึงสรุปนโยบายการบัญชีที่สำคัญ

ผู้สอบบัญชีเห็นว่างบการเงินรวมและงบการเงินเฉพาะกิจการข้างต้นนี้แสดงฐานะการเงินรวมและฐานะการเงินเฉพาะกิจการของบริษัท และบริษัทย่อย และของเฉพาะบริษัท ณ วันที่ 31 ธันวาคม 2566 ผลการดำเนินงานรวมและผลการดำเนินงานเฉพาะกิจการ และกระแสเงินสดรวมและกระแสเงินสดเฉพาะกิจการสำหรับปีสิ้นสุดวันเดียวกัน โดยถูกต้องตามที่ควรในสาระสำคัญตามมาตรฐานรายงานทางการเงิน

4.2.3 งบการเงิน

โปรดพิจารณาข้อมูลงบการเงินโดยละเอียดได้ใน “ส่วนที่ 3 งบการเงิน”

4.2.4 สรุปอัตราส่วนทางการเงินที่สำคัญ

อัตราส่วนทางการเงินที่สำคัญ	หน่วย	ปี 2566	ปี 2565
อัตราส่วนสภาพคล่อง (Liquidity Ratio)			
อัตราส่วนสภาพคล่อง	เท่า	4.88	4.85
อัตราส่วนสภาพคล่องหมุนเร็ว	เท่า	2.47	2.43
อัตราส่วนสภาพคล่องกระแสเงินสด ^{4/}	เท่า	0.86	1.43
อัตราส่วนหมุนเวียนลูกหนี้การค้า ^{1/ 4/}	เท่า	14.32	10.42
ระยะเวลาเก็บหนี้เฉลี่ย ^{1/ 4/}	วัน	25.49	35.02
อัตราส่วนหมุนเวียนสินค้าสำเร็จรูป ^{4/}	เท่า	6.31	5.43
ระยะเวลาขายสินค้าสำเร็จรูปเฉลี่ย ^{4/}	วัน	57.85	67.19
อัตราส่วนหมุนเวียนสินค้าคงเหลือ ^{2/ 4/}	เท่า	1.71	1.71
ระยะเวลาขายสินค้าเฉลี่ย ^{2/ 4/}	วัน	213.43	212.84
อัตราส่วนหมุนเวียนเจ้าหนี้ ^{4/}	เท่า	12.27	11.17
ระยะเวลาชำระหนี้ ^{4/}	วัน	29.75	32.69
อัตราส่วนแสดงความสามารถในการหากำไร (Profitability Ratio)			
อัตรากำไรขั้นต้น	%	23.23	26.71
อัตรากำไรขั้นต้นจากการขายผลิตภัณฑ์และบริการ	%	31.26	35.78
อัตรากำไรจากการดำเนินงาน	%	14.09	11.16
อัตรากำไรสุทธิ	%	10.24	7.71
อัตราผลตอบแทนผู้ถือหุ้น ^{4/}	%	6.10	3.54
อัตราส่วนแสดงประสิทธิภาพในการดำเนินงาน (Efficiency Ratio)			
อัตราผลตอบแทนจากสินทรัพย์ ^{4/}	%	5.21	3.04
อัตรากาหมุนของสินทรัพย์ ^{4/}	เท่า	0.51	0.39
อัตราส่วนวิเคราะห์นโยบายทางการเงิน (Financial Policy Ratio)			
อัตราส่วนหนี้สินต่อส่วนของผู้ถือหุ้น	เท่า	0.18	0.17
อัตราส่วนความสามารถชำระดอกเบี้ย ^{3/}	เท่า	36.84	45.24
อัตราส่วนความสามารถชำระภาระผูกพัน ^{3/ 4/}	เท่า	5.33	4.98
อัตรากาจ่ายเงินปันผล	%	-	168.49

1/ คำนวณจากลูกหนี้การค้าสุทธิหลังหักค่าเผื่อหนี้สงสัยจะสูญ

2/ คำนวณจากสินค้าคงเหลือก่อนหักค่าเผื่อการลดมูลค่าและค่าเผื่อสินค้าเสื่อมสภาพ

3/ คำนวณจากกำไรก่อนหักดอกเบี้ย ภาษี ค่าเสื่อมราคา และค่าตัดจำหน่าย

4/ การคำนวณด้วยตัวเลขในงบแสดงฐานะการเงินใช้ค่าเฉลี่ยของต้นงวดและปลายงวด

5. ข้อมูลทั่วไปและข้อมูลสำคัญอื่น

5.1 ข้อมูลทั่วไป

5.1.1 บริษัท

ชื่อบริษัท	: บริษัท สโตนวัน จำกัด (มหาชน)
ชื่อบริษัท (ภาษาอังกฤษ)	: STONE ONE PUBLIC COMPANY LIMITED
ชื่อย่อหลักทรัพย์	: STX
ประเภทธุรกิจ	: ผลิตและจำหน่ายผลิตภัณฑ์หินอุตสาหกรรมเพื่อการก่อสร้าง และ แร่โดโลไมต์ รวมถึงให้บริการขนส่ง
เลขทะเบียนบริษัท	: 0107556000531
ที่ตั้งสำนักงานใหญ่	: 29 อาคารบางกอกบิสซิเนส เซ็นเตอร์ ชั้น 14 ถนนสุขุมวิท 63 แขวงคลองตันเหนือ เขตวัฒนา กรุงเทพมหานคร 10110
โทรศัพท์	: 0-2391-9301
โทรสาร	: 0-2391-9302
เว็บไซต์	: www.stoneone.co.th
ทุนจดทะเบียน	: 307,134,600 บาท
ทุนที่ออกและชำระแล้ว	: 242,134,600 บาท
มูลค่าที่ตราไว้หุ้นละ	: 1 บาท

5.1.2 นายทะเบียนหลักทรัพย์

ชื่อบริษัท	: บริษัท สโตนวัน จำกัด (มหาชน)
ที่ตั้งสำนักงานใหญ่	: 29 อาคารบางกอกบิสซิเนส เซ็นเตอร์ ชั้น 14 ถนนสุขุมวิท 63 แขวงคลองตันเหนือ เขตวัฒนา กรุงเทพมหานคร 10110
โทรศัพท์	: 0-2391-9301
โทรสาร	: 0-2391-9302
เว็บไซต์	: www.stoneone.co.th

5.1.3 ผู้สอบบัญชี

ชื่อบริษัท	: บริษัท ไพร่ซวอเตอร์เฮาส์คูเปอร์ส เอบีเอส จำกัด ("PwC")
ที่ตั้งสำนักงานใหญ่	: 179/74-80 อาคารบางกอกซิตีทาวเวอร์ ชั้นที่ 15 ถนนสาทรใต้ กรุงเทพมหานคร 10120
โทรศัพท์	: 0-2284 1000
โทรสาร	: 0-2286 5050
เว็บไซต์	: http://www.pwc.com/th

5.1.4 ผู้ตรวจสอบภายใน

ชื่อบริษัท	: บริษัท รีอันต้า มัลติพลัส (ไทยแลนด์) จำกัด (เดิมชื่อ บริษัท มัลติพลัส ออดิท แอนด์ คอนซัลติ้ง จำกัด)
ที่ตั้งสำนักงานใหญ่	: 98/13-98/14 ซอยรามคำแหง 174 ถนนรามคำแหง เขตมีนบุรี กรุงเทพมหานคร 10510
โทรศัพท์	: 0-2540-8011

5.1.5 ที่ปรึกษากฎหมาย

ชื่อบริษัท	: บริษัท อารยา แอนด์ พาร์ทเนอร์ส จำกัด
ที่ตั้งสำนักงานใหญ่	: 973 อาคารเพรสิเดนท์ ทาวเวอร์ ชั้น 6 ห้อง 6 จี ถนนเพลินจิต แขวงลุมพินี เขตปทุมวัน กรุงเทพมหานคร 10330
โทรศัพท์	: 02-656-0606
เว็บไซต์	: www.aaplaws.com

5.1.6 ที่ปรึกษาทางการเงิน

ชื่อบริษัท	: บริษัทหลักทรัพย์ไอวี โกลบอล จำกัด (มหาชน)
ที่ตั้งสำนักงานใหญ่	: 540 ถนนเพลินจิต แขวงลุมพินี เขตปทุมวัน กรุงเทพมหานคร 10330
โทรศัพท์	: 0-2658-8500
โทรสาร	: 0-2658-5799
เว็บไซต์	: www.ivglobal.co.th

5.2 ข้อมูลสำคัญอื่น

-ไม่มี-

5.3 ข้อพิพาททางกฎหมาย

ไม่มีข้อพิพาททางกฎหมายที่มีนัยสำคัญต่อผลการดำเนินงานของบริษัท

ส่วนที่ 2 การกำกับดูแลกิจการ

6. นโยบายการกำกับดูแลกิจการ

6.1 ภาพรวมของนโยบายและแนวปฏิบัติการกำกับดูแลกิจการ

6.1.1 นโยบายการกำกับดูแลกิจการที่ดี

บริษัท สโตนวัน จำกัด (มหาชน) เป็นบริษัทที่ดำเนินธุรกิจเหมือง โดยผลิตและจำหน่ายผลิตภัณฑ์หินอุตสาหกรรมเพื่อใช้ในการก่อสร้าง และแร่โดโลไมต์ รวมถึงบริการด้านขนส่ง เพื่อการขนส่งสินค้าและบริหารจัดการควบคุมสต็อกสินค้าให้แก่ลูกค้า โดยบริษัทให้บริการแก่ลูกค้ารายใหญ่และรายย่อย และเป็นที่ยอมรับในเรื่องของคุณภาพของหิน จึงทำให้บริษัทมีการเติบโตอย่างมั่นคง และคณะกรรมการบริษัทยังเชื่อมั่นว่าการดำเนินธุรกิจของบริษัทต้องดำเนินตามหลักการการกำกับดูแลกิจการที่ดี และดำเนินตามกฎหมายข้อบังคับต่างๆ ของบริษัท คณะกรรมการบริษัทจึงได้มีการกำหนดนโยบายการกำกับดูแลกิจการที่ดี ให้แก่ กรรมการผู้บริหารและพนักงานทุกระดับให้เข้าใจและตระหนักถึงผลกระทบ และคณะกรรมการบริษัทมีการคอยติดตามดูแล และตรวจสอบอย่างสม่ำเสมอเพื่อให้มั่นใจว่าบริษัทมีการดำเนินการและบริหารอย่างมีประสิทธิภาพเพื่อให้บริษัทบรรลุเป้าหมาย ทั้งนี้การที่มีการกำกับดูแลกิจการที่ดี จะเป็นแนวทางเพื่อนำไปสู่การบริหารงานในองค์กรอย่างมีประสิทธิภาพ และยึดมั่นในความถูกต้อง โปร่งใส และเป็นธรรม เพื่อเพิ่มความเชื่อมั่นให้แก่ผู้ถือหุ้น นักลงทุน และผู้ที่มีส่วนได้ส่วนเสียทุกราย และยังเป็นแนวทางในการปลูกฝังจริยธรรมและจิตสำนึกที่ดีให้แก่ กรรมการ ผู้บริหาร และพนักงานทุกระดับ คณะกรรมการบริษัทมีการกำหนดนโยบายการกำกับดูแลกิจการที่ดี โดยต้องสอดคล้องกับวัตถุประสงค์และเป้าหมายของบริษัท เพื่อการเติบโตที่ยั่งยืนและบรรลุเป้าหมายตามแผนที่บริษัทได้วางไว้

คณะกรรมการบริษัทได้ตระหนักถึงความสำคัญของการกำกับดูแลกิจการที่ดีเนื่องจากเห็นว่ามีมีความสำคัญและจำเป็นอย่างยิ่งต่อการดำเนินธุรกิจ ซึ่งการมีการกำกับดูแลกิจการที่ดีส่งผลให้บริษัทมีระบบการบริหารงานที่มีประสิทธิภาพ มีการเติบโตที่ยั่งยืนและได้รับผลประโยชน์สูงสุดในระยะยาว ซึ่งก่อให้เกิดความเชื่อมั่นแก่ผู้ถือหุ้น นักลงทุน และผู้ที่เกี่ยวข้อง บริษัทจึงได้กำหนดนโยบายการกำกับดูแลกิจการที่ดี (Good Corporate Governance หรือ CG Code) ของสำนักงานคณะกรรมการการกำกับหลักทรัพย์และตลาดหลักทรัพย์ โดยคณะกรรมการได้มีการเผยแพร่นโยบายการกำกับดูแลกิจการที่ดีให้กรรมการและพนักงานของทุกระดับมีความเข้าใจและถือปฏิบัติตาม เพื่อส่งผลไปยังองค์กรให้มีแผนการดำเนินงาน และผลการดำเนินงานให้เป็นไปตามเป้าหมายในอนาคต

บริษัทได้มีการทบทวนและปรับปรุงนโยบายอย่างสม่ำเสมอ เพื่อให้สอดคล้องกับกฎหมาย ข้อกำหนด การดำเนินธุรกิจ สภาพเศรษฐกิจ และสังคม เพื่อให้ผู้เกี่ยวข้องทุกรายยึดถือปฏิบัติ บริษัทจึงได้กำหนดนโยบายการกำกับดูแลกิจการที่ดี ดังนี้

- 1) การปฏิบัติต่อผู้ถือหุ้นทุกราย และผู้มีส่วนได้ส่วนเสีย อย่างเท่าเทียมกัน และเป็นธรรมต่อทุกฝ่าย
- 2) คณะกรรมการบริษัทมีความมุ่งมั่นในการสร้างมูลค่าเพิ่มแก่กิจการในระยะยาว บริหารงานด้วยความรอบคอบและระมัดระวัง รับผิดชอบต่อการปฏิบัติหน้าที่ด้วยความสามารถและประสิทธิภาพที่เพียงพอ

เพื่อให้เกิดประโยชน์สูงสุดต่อผู้ถือหุ้น ดูแลไม่ให้เกิดปัญหาการขัดแย้งทางผลประโยชน์ และรับผิดชอบต่อ การตัดสินใจ และการกระทำต่อตนเอง

- 3) ดำเนินธุรกิจเป็นไปด้วยความโปร่งใส มีคุณธรรม สามารถตรวจสอบได้ เปิดเผยข้อมูลอย่างเพียงพอแก่ผู้ที่เกี่ยวข้องทุกฝ่าย
- 4) ดำเนินธุรกิจด้วยความระมัดระวัง โดยเฉพาะอย่างยิ่งในด้านความเสี่ยง โดยให้มีการประเมิน ว่างกลยุทธ์ ก้าว และติดตามการบริหารความเสี่ยงอย่างเหมาะสมและสม่ำเสมอ
- 5) คณะกรรมการบริษัทได้มีการกำหนดจรรยาบรรณของบริษัทขึ้น เพื่อให้กรรมการ ฝ่ายบริหาร และพนักงาน ทุกคนถือปฏิบัติ ตลอดจนเพื่อให้เป็นไปตามแนวทางของตลาดหลักทรัพย์แห่งประเทศไทย จึงได้กำหนด นโยบายและทิศทางในการกำกับดูแลกิจการที่ดีของบริษัท โดยให้ความสำคัญกับระบบการควบคุมและการ ตรวจสอบภายใน กำกับดูแลฝ่ายบริหารให้ดำเนินการตามนโยบายอย่างมีประสิทธิภาพ เพื่อประโยชน์ใน ระยะยาวของผู้ถือหุ้นภายใต้ข้อกำหนดของกฎหมายและจรรยาบรรณทางธุรกิจ
- 6) ส่งเสริมและสนับสนุนให้กรรมการทุกท่านและฝ่ายบริหาร เข้าร่วมการอบรมกับสมาคมส่งเสริมสถาบัน กรรมการบริษัทไทย (Thai Institute of Directors Association : IOD) และสถาบันอื่นๆ ในหลักสูตรที่ เกี่ยวข้องอย่างต่อเนื่อง เพื่อเป็นการเพิ่มพูนความรู้ด้านต่างๆ เกี่ยวกับบทบาทหน้าที่ของกรรมการ และฝ่าย บริหาร

6.1.2 แนวปฏิบัติตามหลักการกำกับดูแลกิจการ

บริษัทมีความตระหนักถึงการกำกับดูแลกิจการที่ดี และตระหนักถึงการมีจริยธรรมที่ดี บริษัทจึงได้กำหนดหลัก ปฏิบัติหลักไว้ทั้งหมด 8 ข้อ รวมทั้งแนวปฏิบัติ โดยหลักปฏิบัติแต่ละข้อคณะกรรมการบริษัทเห็นแล้วว่ามีความ สำคัญต่อการกำกับดูแลกิจการที่ดีของบริษัทอย่างยิ่ง ซึ่งหลักปฏิบัติดังกล่าวจะส่งผลกระทบต่อกรรมการ ผู้บริหาร และพนักงานทุกระดับได้ตระหนักและปลูกฝังการมีจริยธรรม และการกำกับดูแลกิจการที่ดี เพื่อให้ กรรมการ ผู้บริหาร และพนักงานทุกระดับได้เข้าใจ และสามารถดำเนินงานและบริหารบริษัทให้เติบโตอย่าง ยั่งยืนและมั่นคงได้ โดยมีหลักปฏิบัติหลัก 8 ข้อ ได้แก่

- | | |
|---------------|--|
| หลักปฏิบัติ 1 | ตระหนักถึงบทบาทและความรับผิดชอบต่อคณะกรรมการบริษัทในฐานะผู้นำองค์กรที่สร้าง คุณค่าให้แก่กิจการอย่างยั่งยืน |
| หลักปฏิบัติ 2 | กำหนดวัตถุประสงค์และเป้าหมายหลักของกิจการที่เป็นไปเพื่อความยั่งยืน |
| หลักปฏิบัติ 3 | เสริมสร้างคณะกรรมการบริษัทที่มีประสิทธิผล |
| หลักปฏิบัติ 4 | สรรหาและพัฒนาผู้บริหารระดับสูงและการบริหารบุคลากร |
| หลักปฏิบัติ 5 | ส่งเสริมนวัตกรรมและการประกอบธุรกิจอย่างมีความรับผิดชอบต่อ |
| หลักปฏิบัติ 6 | ดูแลให้มีระบบการบริหารความเสี่ยงและการควบคุมภายในที่เหมาะสม |
| หลักปฏิบัติ 7 | รักษาความน่าเชื่อถือทางการเงินและการเปิดเผยข้อมูล |
| หลักปฏิบัติ 8 | สนับสนุนการมีส่วนร่วมและการสื่อสารกับผู้ถือหุ้น |

6.1.2.1 หลักปฏิบัติ 1 ตระหนักถึงบทบาทและความรับผิดชอบของคณะกรรมการบริษัทในฐานะผู้นำองค์กรที่สร้างคุณค่าให้แก่กิจการอย่างยั่งยืน

หลักปฏิบัติ 1.1

คณะกรรมการบริษัทได้มีความตระหนักถึงบทบาท หน้าที่ความรับผิดชอบของกรรมการ โดยได้กำหนดบทบาท หน้าที่และความรับผิดชอบของคณะกรรมการบริษัทไว้เป็นลายลักษณ์อักษร ซึ่งระบุถึงอำนาจหน้าที่และความรับผิดชอบของคณะกรรมการบริษัท รวมไปถึงการประชุมและการออกเสียงลงคะแนนของกรรมการบริษัทไว้ อย่างชัดเจน เพื่อให้กรรมการบริษัทสามารถกำกับดูแลให้มีการบริหารจัดการที่ดี

แนวปฏิบัติ

- 1) กำหนดนโยบาย วิสัยทัศน์ กลยุทธ์ เป้าหมาย และทิศทางการดำเนินงานของบริษัท ซึ่งเป็นเป้าหมายหลักในการดำเนินธุรกิจอย่างยั่งยืน
- 2) กำกับดูแลการดำเนินงานของบริษัทให้เป็นไปเพื่อประโยชน์ที่ดีที่สุดแก่ผู้ถือหุ้น (Fiduciary Duty) โดยปฏิบัติหน้าที่ด้วยความรอบคอบระมัดระวัง ซื่อสัตย์สุจริต ปฏิบัติตามกฎหมาย วัตถุประสงค์ ข้อบังคับ มติที่ประชุมผู้ถือหุ้น รวมทั้งปฏิบัติตามหลักการกำกับดูแลกิจการที่ดีและจรรยาบรรณของบริษัท รวมถึงการเปิดเผยข้อมูลสารสนเทศในเรื่องต่างๆ ให้แก่ผู้ถือหุ้นและผู้ที่มีส่วนได้เสียอย่างถูกต้อง ครบถ้วน และโปร่งใส
- 3) พิจารณา กำหนดและแยกบทบาท หน้าที่ และความรับผิดชอบระหว่างคณะกรรมการบริษัทและฝ่ายบริหาร
- 4) ร่วมกับทีมผู้บริหารกำหนดวิสัยทัศน์ พันธกิจ และนโยบายการดำเนินธุรกิจของบริษัท เพื่อความมั่นคงและผลประโยชน์ที่สมดุลและยั่งยืนของทุกฝ่ายที่เกี่ยวข้อง รวมทั้งเพิ่มมูลค่าของผู้ถือหุ้นอย่างต่อเนื่อง
- 5) กำหนดโครงสร้างองค์กร อำนาจการบริหารองค์กร รวมถึงการแต่งตั้ง การว่าจ้าง การโยกย้าย การกำหนดเงินค่าจ้าง ค่าตอบแทน โบนัสพนักงานระดับผู้บริหาร และการเลิกจ้าง
- 6) พิจารณาและหารือเกี่ยวกับแผนกลยุทธ์ที่เสนอโดยฝ่ายจัดการ และอนุมัติในประเด็นสำคัญที่เกี่ยวข้องกับทิศทางและนโยบายของบริษัท รวมทั้งพิจารณาและอนุมัติงบประมาณ การลงทุนต่างๆ การก่อหนี้ การบริหารทรัพยากรบุคคล และเป้าหมายการปฏิบัติงาน เป็นต้น
- 7) อุทิศตนและเวลาโดยไม่แสวงหาผลประโยชน์แก่ตนเองหรือผู้หนึ่งผู้ใด และไม่ดำเนินการใดๆ ที่เป็นการขัดแย้งหรือแข่งขันกับผลประโยชน์ของบริษัท
- 8) พิจารณารณณ์เกี่ยวกับความขัดแย้งทางผลประโยชน์อย่างรอบคอบและโปร่งใส
- 9) ปฏิบัติตามหลักปฏิบัติและข้อพึงปฏิบัติที่ดีสำหรับกรรมการบริษัทจดทะเบียน ตามแนวทางของตลาดหลักทรัพย์แห่งประเทศไทย และสำนักงานคณะกรรมการกำกับหลักทรัพย์และตลาดหลักทรัพย์
- 10) เป็นผู้กำกับดูแลและติดตามการวัดผลการดำเนินงานของบริษัท โดยกำหนดให้มีการรายงานผลการดำเนินงานอย่างสม่ำเสมอ รวมทั้งให้นโยบายเพื่อการพัฒนาและปรับปรุงการดำเนินงานของธุรกิจ ตลอดจนการพัฒนาบุคลากรของบริษัท
- 11) กำหนดให้มีระเบียบปฏิบัติงานที่ชัดเจนและเหมาะสม และให้มีระบบการควบคุมภายในที่โปร่งใส มีประสิทธิภาพ และมีการบริหารความเสี่ยงที่เหมาะสม
- 12) กำกับดูแลให้มีการตรวจสอบ ทั้งจากผู้ตรวจสอบภายในและผู้ตรวจสอบภายนอก ให้มีการทำหน้าที่อย่างมีประสิทธิภาพ

- 13) กำกับดูแลกิจการและการดำเนินงานของบริษัทให้เป็นไปอย่างมีจริยธรรม คุณธรรมและความรับผิดชอบต่อผู้ถือหุ้นและผู้มีส่วนได้เสียทุกฝ่าย ก่อให้เกิดประโยชน์ต่อสังคมและคำนึงถึงสิ่งแวดล้อม และสามารถปรับตัวพร้อมรับความเปลี่ยนแปลงจากปัจจัยต่างๆ อยู่เสมอ
- 14) ส่งเสริมให้พนักงานทุกระดับมีจิตสำนึกในจริยธรรมและคุณธรรม โดยตระหนักในความสำคัญของระบบควบคุมและตรวจสอบภายใน เพื่อลดความเสี่ยงด้านการทุจริตและการใช้อำนาจอย่างไม่ถูกต้อง รวมทั้งป้องกันการกระทำผิดกฎหมายด้วย
- 15) ตระหนักถึงบทบาทหน้าที่ความรับผิดชอบต่อคณะกรรมการบริษัท เคารพสิทธิของผู้ถือหุ้น ปฏิบัติต่อผู้ถือหุ้นและผู้มีส่วนได้เสียอื่นอย่างเป็นธรรม มีความโปร่งใสในการดำเนินงาน และกำกับดูแลให้มีการสื่อสารและเปิดเผยสารสนเทศในเรื่องต่างๆ ให้กับผู้มีส่วนได้เสียทุกฝ่ายอย่างถูกต้องเหมาะสม
- 16) คณะกรรมการจัดทำกฎบัตรคณะกรรมการบริษัทเป็นลายลักษณ์อักษร ที่ระบุหน้าที่ความรับผิดชอบต่อคณะกรรมการบริษัทที่สามารถใช้อำนาจในการปฏิบัติหน้าที่ของคณะกรรมการ
- 17) กำหนด จัดทำ และปฏิบัติตามนโยบายการกำกับดูแลกิจการ จรรยาบรรณธุรกิจ นโยบายต่อต้านการคอร์รัปชัน กฎบัตรคณะกรรมการบริษัทและคณะกรรมการชูดย่อย ตลอดจนแนวปฏิบัติต่างๆ ที่เกี่ยวข้อง
- 18) กำหนดให้คณะกรรมการบริษัทพิจารณาบทวนนโยบายที่เกี่ยวข้องกับการกำกับดูแลกิจการที่ดีสม่ำเสมอ
- 19) การลงมติในที่ประชุม ให้ถือเสียงข้างมาก ทั้งนี้ กรรมการคนหนึ่งมีเสียงหนึ่งในการลงคะแนนเว้นแต่กรรมการซึ่งมีส่วนได้เสียในเรื่องใดไม่มีสิทธิออกเสียงลงคะแนนในเรื่องนั้น กรณีคะแนนเสียงเท่ากันให้ประธานในที่ประชุมออกเสียงเพิ่มขึ้นอีกเสียงหนึ่งเป็นเสียงชี้ขาด

หลักปฏิบัติ 1.2

คณะกรรมการบริษัทในฐานะผู้นำองค์กรเป็นผู้สร้างคุณค่าให้แก่บริษัทและสร้างการเติบโตที่ยั่งยืน คณะกรรมการบริษัทจะต้องนำพาองค์กรไปสู่ผลตามเป้าหมายได้ โดยจะต้องมีแนวปฏิบัติดังต่อไปนี้

แนวปฏิบัติ

- 1) คณะกรรมการบริษัทต้องมีการสร้างคุณค่าและมูลค่าให้แก่องค์กรให้สามารถแข่งขันได้ และสร้างผลการดำเนินงานของบริษัทที่ดีโดยคำนึงถึงเป้าหมายของบริษัทในระยะยาว
- 2) คณะกรรมการบริษัทต้องมีการกำหนดเป้าหมายและความสำเร็จของบริษัท โดยคำนึงถึงหลักการกำกับดูแลกิจการที่ดี และจริยธรรมเป็นหลัก
- 3) คณะกรรมการบริษัทเป็นผู้นำพาองค์กรไปสู่การเติบโตอย่างยั่งยืน จะต้องยึดมั่นในหลักจริยธรรมที่ดี และสามารถขับเคลื่อนองค์กรไปสู่นวัตกรรมใหม่ๆ โดยจะต้องปฏิบัติและดำเนินการเป็นแบบอย่างให้แก่บุคลากรในองค์กร เพื่อให้กรรมการ ผู้บริหาร และพนักงานทุกระดับได้ตระหนักและเข้าใจหลักการกำกับดูแลกิจการที่ดี และปลูกฝังให้กรรมการ ผู้บริหาร และพนักงานทุกระดับมีจริยธรรมที่ดี
- 4) คณะกรรมการบริษัทมีการจัดทำและกำหนดนโยบายการกำกับดูแลกิจการที่ดี และจรรยาบรรณให้แก่กรรมการ ผู้บริหาร และพนักงานทุกระดับให้ทราบถึงแนวทางปฏิบัติและหลักการที่สอดคล้องกับทิศทางของบริษัทไว้เป็นลายลักษณ์อักษร
- 5) คณะกรรมการบริษัทจะต้องสื่อสารให้กรรมการ ผู้บริหาร และพนักงานทุกระดับได้ทราบถึงนโยบายที่กำหนด และสามารถเอื้อให้นโยบายมีผลบังคับใช้ให้บุคลากรทุกคนปฏิบัติตามนโยบายข้างต้นได้

หลักปฏิบัติ 1.3

คณะกรรมการบริษัทต้องมั่นใจว่ากรรมการและฝ่ายบริหาร มีการปฏิบัติหน้าที่ด้วยความรับผิดชอบ ซื่อสัตย์ สุจริต รั้งมัดระวังรอบคอบตามหลักการข้อพึงปฏิบัติที่ดี เพื่อก่อให้เกิดประโยชน์สูงสุดต่อบริษัท สร้างความเชื่อมั่นให้แก่ผู้ถือหุ้น ผู้มีส่วนได้ส่วนเสีย และผู้เกี่ยวข้องทุกคน

แนวปฏิบัติ

- 1) คณะกรรมการบริษัทต้องพิจารณาและกำกับดูแลกรรมการและฝ่ายบริหารให้ปฏิบัติหน้าที่ด้วยความรับผิดชอบ ซื่อสัตย์สุจริต โปร่งใส รั้งมัดระวังรอบคอบ และเป็นไปตามกฎหมาย กฎเกณฑ์ และข้อบังคับต่างๆ ที่เกี่ยวข้อง
- 2) คณะกรรมการบริษัทจัดให้มีระบบควบคุมภายใน การตรวจสอบภายใน การประเมิน และการบริหารงานที่รัดกุมต่อเนื่องอย่างมีประสิทธิภาพ รวมทั้งมีการติดตามดำเนินการในเรื่องดังกล่าวอย่างสม่ำเสมอ โดยผ่านผู้ตรวจสอบภายในของบริษัท และนำเสนอต่อที่ประชุมคณะกรรมการตรวจสอบให้รับทราบทุกครั้ง
- 3) คณะกรรมการบริษัทต้องมีกลยุทธ์และดูแลระบบการดำเนินงานให้สามารถบังคับใช้ได้อย่างมีประสิทธิภาพ
- 4) คณะกรรมการบริษัทกำกับดูแลและปลูกฝังจริยธรรมและจิตใต้สำนึกที่ดีให้กรรมการและผู้บริหารทุกระดับ
- 5) คณะกรรมการบริษัทควรสนับสนุนส่งเสริมให้กรรมการและผู้บริหารทุกระดับปฏิบัติหน้าที่และดำเนินงานให้ เป็นไปตามทิศทางและเป้าหมายหลักของบริษัทและบริษัทย่อย

6.1.2.2 หลักปฏิบัติ 2 กำหนดวัตถุประสงค์และเป้าหมายหลักของกิจการที่เป็นไปเพื่อความยั่งยืน

หลักปฏิบัติ 2.1

คณะกรรมการบริษัทมีการกำหนดวัตถุประสงค์และเป้าหมายหลักของกิจการอย่างชัดเจน เพื่อการเติบโตอย่างยั่งยืนขององค์กร โดยคำนึงถึงผลประโยชน์ของผู้ถือหุ้น และผู้มีส่วนได้ส่วนเสีย

แนวปฏิบัติ

- 1) คณะกรรมการบริษัทจะต้องบรรลุวัตถุประสงค์และเป้าหมายหลักของกิจการได้อย่างชัดเจน และสามารถสร้างมูลค่าและการเติบโตที่ยั่งยืนให้แก่องค์กร
- 2) คณะกรรมการบริษัทจัดทำแผนธุรกิจ (Business Plan) ที่สอดคล้องกับวัตถุประสงค์และเป้าหมายหลักของบริษัท และบริษัทย่อยเพื่อสามารถบรรลุเป้าหมายตามที่วางแผนไว้
- 3) คณะกรรมการบริษัทควรกำหนดวัตถุประสงค์และเป้าหมายให้สอดคล้องและเหมาะสมกับสภาพแวดล้อมทางธุรกิจและศักยภาพของกิจการ

หลักปฏิบัติ 2.2

คณะกรรมการบริษัทมีการดูแลวัตถุประสงค์และเป้าหมายหลักของกิจการให้สอดคล้องกับการบรรลุเป้าหมายหลักของบริษัท

แนวปฏิบัติ

- 1) คณะกรรมการบริษัทต้องกำกับดูแลกลยุทธ์ให้สอดคล้องกับวัตถุประสงค์และเป้าหมายหลักของกิจการ

- 2) คณะกรรมการบริษัทต้องกำกับดูแลแผนงาน การดำเนินงานประจำวันให้เกิดความสอดคล้องกับวัตถุประสงค์และเป้าหมายหลักของบริษัท โดยระบุวิธีการ และกระบวนการในการปฏิบัติงานให้แก่พนักงานทุกระดับไว้อย่างชัดเจน
- 3) คณะกรรมการบริษัทต้องสื่อสาร และมีส่วนร่วมระหว่างผู้มีส่วนได้เสียกับกิจการ เพื่อให้กิจการสามารถเข้าถึงและได้รับข้อมูลประเด็นสำคัญ หรือความต้องการของผู้มีส่วนได้เสียได้อย่างถูกต้อง
- 4) คณะกรรมการบริษัทจะต้องกำหนดและสื่อสารค่านิยมที่ดีให้แก่องค์กร ซึ่งค่านิยมประกอบด้วย มุ่งความสำเร็จ ทำงานเป็นทีม ความเป็นเจ้าของและความรับผิดชอบ ใส่ใจสิ่งแวดล้อม และความเป็นเลิศ ซึ่งจะเป็นแนวทางการเติบโตของกิจการอย่างยั่งยืน
- 5) คณะกรรมการบริษัทจะส่งเสริม สนับสนุนให้พนักงานทุกระดับในองค์กรยึดมั่นในหลักนโยบายการกำกับดูแลกิจการที่ดีและปลูกฝังจิตใต้สำนึกในจริยธรรมและคุณธรรม รวมทั้งคณะกรรมการต้องสื่อสารเป้าหมายของกิจการที่ชัดเจน เพื่อให้พนักงานทุกระดับสามารถบรรลุเป้าหมายวัตถุประสงค์ขององค์กรได้
- 6) คณะกรรมการบริษัทควรกำกับดูแลให้มีการจัดสรรทรัพยากรและการควบคุมการดำเนินงานให้เป็นไปอย่างเหมาะสมและมีประสิทธิภาพ

6.1.2.3 หลักปฏิบัติ 3 เสริมสร้างคณะกรรมการที่มีประสิทธิผล

หลักปฏิบัติ 3.1

คณะกรรมการบริษัทกำหนดโครงสร้างของคณะกรรมการ ประกอบด้วย องค์ประกอบและหลักเกณฑ์ของคณะกรรมการบริษัท คุณสมบัติของกรรมการบริษัทและกรรมการอิสระ วาระการดำรงตำแหน่งที่เหมาะสมเพื่อเสริมสร้างให้สรรหากรรมการที่มีคุณสมบัติเหมาะสม และควบคุมกำกับดูแลกิจการอย่างมีประสิทธิภาพได้

แนวปฏิบัติ

- 1) คณะกรรมการบริษัทต้องสรรหาและพิจารณาผู้ที่มีทักษะ ประสบการณ์ วิชาชีพ คุณสมบัติเฉพาะในด้านต่างๆ และมีความจำเป็นต่อธุรกิจของบริษัท เพื่อส่งให้ที่ประชุมผู้ถือหุ้นพิจารณาเลือกตั้ง
- 2) คณะกรรมการบริษัทมีการกำหนดองค์ประกอบและหลักเกณฑ์การแต่งตั้งคณะกรรมการบริษัทไว้เป็นลายลักษณ์อักษรไว้อย่างชัดเจน
- 3) คณะกรรมการบริษัทต้องกำหนดคุณสมบัติของกรรมการบริษัท และกรรมการอิสระเป็นลายลักษณ์อักษรไว้อย่างชัดเจน เพื่อให้สามารถใช้อ้างอิงในการสรรหาและคัดเลือกกรรมการที่เหมาะสม

หลักปฏิบัติ 3.2

คณะกรรมการบริษัทต้องมั่นใจว่ามีการสรรหากรรมการที่เข้าดำรงตำแหน่งมีคุณสมบัติเหมาะสมที่จะนำพาองค์กรเติบโตอย่างยั่งยืนและบรรลุเป้าหมายหลักขององค์กรได้

แนวปฏิบัติ

- 1) คณะกรรมการสรรหาและกำหนดค่าตอบแทนควรรับผิดชอบในการกำหนดนโยบาย หลักเกณฑ์ วิธีการในการสรรหาและทบทวนโครงสร้างของคณะกรรมการบริษัท เพื่อให้มั่นใจว่าคณะกรรมการบริษัทมีองค์ประกอบและคุณสมบัติที่เหมาะสม และสามารถเข้าใจธุรกิจของบริษัทได้เป็นอย่างดี

- 2) คณะกรรมการบริษัทควรดูแลให้กรรมการมีคุณสมบัติที่หลากหลาย ทั้งในด้านความรู้ ทักษะ ความสามารถ และประสบการณ์
- 3) คณะกรรมการบริษัทต้องประกอบด้วยกรรมการที่เป็นผู้บริหารและกรรมการที่ไม่เป็นผู้บริหารเพื่อถ่วงดุลอำนาจให้เหมาะสม

หลักปฏิบัติ 3.3

คณะกรรมการบริษัทควรกำกับดูแลให้กระบวนการสรรหาและคัดเลือกกรรมการมีความถูกต้องและโปร่งใส

แนวปฏิบัติ

- 1) คณะกรรมการบริษัทจัดให้มีการแต่งตั้งคณะกรรมการสรรหาและกำหนดค่าตอบแทนทำหน้าที่สรรหาและคัดเลือกกรรมการตามหลักเกณฑ์ที่กำหนด
- 2) คณะกรรมการบริษัทควรเปิดเผยนโยบายการกำหนดองค์ประกอบ คุณสมบัติและกระบวนการสรรหาของคณะกรรมการในรายงานประจำปี
- 3) คณะกรรมการสรรหาและกำหนดค่าตอบแทนต้องพิจารณาและทบทวนหลักเกณฑ์และวิธีการสรรหาให้ถูกต้อง ชัดเจน โปร่งใสอย่างสม่ำเสมอ และเสนอให้กับสมาชิกของคณะกรรมการเพื่อพิจารณา ก่อนที่จะเสนอต่อที่ประชุมผู้ถือหุ้นต่อไป
- 4) คณะกรรมการบริษัทต้องพิจารณาและแสดงความคิดเห็นต่อหลักเกณฑ์และวิธีการสรรหาและคัดเลือกด้วยความระมัดระวังรอบคอบ และเป็นธรรม
- 5) คณะกรรมการสรรหาและกำหนดค่าตอบแทนต้องคำนึงถึงผลปฏิบัติหน้าที่ที่ผ่านมาของกรรมการ ในกรณีที่คณะกรรมการได้เสนอชื่อกรรมการ รายเดิมเพื่อดำรงตำแหน่งต่อไป

หลักปฏิบัติ 3.4

คณะกรรมการบริษัทกำกับดูแลให้กรรมการทุกคนที่เข้ารับตำแหน่งใหม่เข้าใจในธุรกิจ และสามารถเสริมสร้างกรรมการให้มีทักษะการพัฒนาธุรกิจของบริษัทให้เติบโตอย่างยั่งยืนได้

แนวปฏิบัติ

- 1) คณะกรรมการบริษัทจัดให้กรรมการที่เข้ารับตำแหน่งใหม่ได้รับการปฐมนิเทศ เพื่อให้กรรมการใหม่ได้รับทราบนโยบายธุรกิจของบริษัท รวมทั้งข้อมูลที่เกี่ยวข้อง อาทิ โครงสร้างทุน ผู้ถือหุ้น ผลการดำเนินการ กฎหมายและกฎเกณฑ์ต่างๆ
- 2) คณะกรรมการบริษัทจัดทำและส่งมอบคู่มือและข้อมูลสำหรับกรรมการ ซึ่งเป็นข้อมูลที่เป็นประโยชน์สำหรับการเป็นกรรมการของบริษัท
- 3) คณะกรรมการบริษัทจัดให้มีการกำหนดแผนการสืบทอดตำแหน่งงานให้แก่กรรมการที่เข้ามาใหม่ทุกราย
- 4) คณะกรรมการบริษัทต้องสืบทอดความรู้ ประสบการณ์ และทักษะใหม่ๆ ให้แก่กรรมการที่เข้ารับตำแหน่งใหม่ให้เข้าใจในธุรกิจ โครงสร้างและแนวทางการดำเนินการอย่างมีประสิทธิภาพ

หลักปฏิบัติ 3.5

คณะกรรมการบริษัทกำหนดค่าผลตอบแทนของกรรมการทุกรายที่เหมาะสม และสามารถจูงใจให้องค์กรหรือบริษัทบรรลุเป้าหมายหลักได้ในระยะสั้นและระยะยาว และนำเสนอต่อผู้ถือหุ้นเพื่ออนุมัติต่อไป

แนวปฏิบัติ

- 1) คณะกรรมการบริษัทต้องแต่งตั้งคณะกรรมการสรรหาและกำหนดค่าตอบแทน เพื่อทำหน้าที่พิจารณา กำหนดค่าตอบแทนของคณะกรรมการบริษัทและคณะอนุกรรมการ
- 2) คณะกรรมการสรรหาและกำหนดค่าตอบแทนมีหลักเกณฑ์ในการกำหนดค่าผลตอบแทนที่ชัดเจนและ โปร่งใส โดยพิจารณาจากผลการดำเนินงานของบริษัท ผลการปฏิบัติงานของคณะกรรมการบริษัทและ คณะอนุกรรมการ ตามแนวปฏิบัติของอุตสาหกรรมเดียวกัน
- 3) คณะกรรมการสรรหาและกำหนดค่าตอบแทนต้องกำหนดนโยบายหลักเกณฑ์ในการกำหนดค่าผลตอบแทน กรรมการไว้เป็นลายลักษณ์อักษร ดังนี้
 - ค่าตอบแทนกรรมการ: คณะกรรมการสรรหาและกำหนดค่าตอบแทนเป็นผู้พิจารณาค่าตอบแทน กรรมการโดยมีหลักเกณฑ์ วิธีการ และโครงสร้างที่เป็นธรรมและสมเหตุสมผล โดยนำเสนอ คณะกรรมการบริษัทพิจารณาให้ความเห็นและเสนอที่ประชุมผู้ถือหุ้นเพื่อพิจารณาอนุมัติ

หลักปฏิบัติ 3.6

คณะกรรมการบริษัทต้องมั่นใจว่าภายในองค์กรมีการถ่วงดุลอำนาจของกรรมการที่ไม่เป็นผู้บริหาร

แนวปฏิบัติ

- 1) คณะกรรมการบริษัทต้องประกอบด้วยบุคคลผู้มีความรู้ความสามารถ และประสบการณ์ที่สามารถปฏิบัติ หน้าที่เพื่อประโยชน์แก่บริษัท เป็นผู้มิบทบาทสำคัญในการกำหนดนโยบายของบริษัท ทั้งนี้ ข้อบังคับของ บริษัท กำหนดให้มีกรรมการจำนวนไม่น้อยกว่า 5 คน ประกอบไปด้วยกรรมการที่เป็นผู้บริหาร กรรมการที่ ไม่เป็นผู้บริหาร และกรรมการอิสระเพื่อถ่วงดุลอำนาจอย่างเหมาะสม
- 2) บริษัทกำหนดให้มีกรรมการอิสระอย่างน้อย 1 ใน 3 หรือไม่น้อยกว่า 3 ท่าน โดยกรรมการอิสระจำนวน 3 ท่าน ดำรงตำแหน่งกรรมการตรวจสอบ
- 3) คณะกรรมการตรวจสอบต้องมีคุณสมบัติครบถ้วนตามประกาศของตลาดหลักทรัพย์แห่งประเทศไทยว่าด้วย คุณสมบัติและขอบเขตการดำเนินงานของคณะกรรมการตรวจสอบ
- 4) คณะกรรมการตรวจสอบต้องปฏิบัติหน้าที่ตรวจสอบและถ่วงดุลการบริหารกิจการต่างๆ ของบริษัทให้เกิด ความถูกต้องเป็นธรรม

หลักปฏิบัติ 3.7

ประธานกรรมการบริษัทควรเป็นกรรมการอิสระ และไม่เป็นบุคคลเดียวกันกับประธานบริหาร เพื่อเป็นการแยก หน้าที่ความรับผิดชอบระหว่างคณะกรรมการบริษัทกับฝ่ายบริหารอย่างชัดเจน

แนวปฏิบัติ

- 1) มีการกำหนดขอบเขตอำนาจหน้าที่ของฝ่ายบริหารในแต่ละระดับไว้อย่างชัดเจนและเป็นลายลักษณ์อักษร ตามประกาศอำนาจดำเนินการของบริษัทซึ่งได้รับอนุมัติจากคณะกรรมการบริษัท เพื่อเป็นการแบ่งแยก หน้าที่ในการกำหนดนโยบายและกำกับดูแลและการบริหารงานประจำ
- 2) ประธานกรรมการบริษัทและประธานบริหารเป็นบุคคลคนละคนกัน โดยทั้งสองตำแหน่งต้องผ่านการ คัดเลือกจากคณะกรรมการบริษัทเพื่อให้ได้บุคคลที่มีความเหมาะสมที่สุด

- 3) คณะกรรมการบริษัทต้องเป็นผู้กำหนดแผนการสืบทอดตำแหน่งของผู้บริหารระดับสูง โดยจะมีการทบทวนแผนดังกล่าวเป็นประจำทุกปี

หลักปฏิบัติ 3.8

คณะกรรมการบริษัทมีการแต่งตั้งคณะกรรมการชุดย่อยช่วยกำกับดูแลกิจการของบริษัท และเพิ่มประสิทธิภาพในการดำเนินงาน รวมทั้งเพื่อให้ผู้ถือหุ้นมั่นใจได้ว่าบริษัทมีการดำเนินงานและกลั่นกรองอย่างรอบคอบ

แนวปฏิบัติ

- 1) คณะกรรมการบริษัทมีการอนุมัติขอบเขตอำนาจหน้าที่ของคณะกรรมการชุดย่อยไว้อย่างชัดเจน จำนวน 4 คณะ ประกอบด้วย คณะกรรมการตรวจสอบ คณะกรรมการสรรหาและกำหนดค่าตอบแทน คณะกรรมการบริหารความเสี่ยง และคณะกรรมการบริหาร
- 2) คณะกรรมการตรวจสอบ ประกอบด้วย กรรมการอิสระอย่างน้อย 3 คน มีหน้าที่ความรับผิดชอบตามกฎหมายบัตรของคณะกรรมการตรวจสอบ
- 3) คณะกรรมการสรรหาและกำหนดค่าตอบแทน ประกอบด้วย กรรมการอย่างน้อย 3 คน โดยกึ่งหนึ่งเป็นกรรมการอิสระ มีหน้าที่ความรับผิดชอบตามกฎหมายบัตรของคณะกรรมการสรรหาและกำหนดค่าตอบแทน
- 4) คณะกรรมการบริหารความเสี่ยง ประกอบด้วย กรรมการอย่างน้อย 3 โดยมีกรรมการอิสระอย่างน้อย 1 คน มีหน้าที่ความรับผิดชอบตามกฎหมายบัตรคณะกรรมการบริหารความเสี่ยง
- 5) คณะกรรมการบริหาร ประกอบด้วย กรรมการอย่างน้อย 3 คน มีหน้าที่ความรับผิดชอบตามกฎหมายบัตรคณะกรรมการบริหาร

หลักปฏิบัติ 3.9

คณะกรรมการบริษัทควรจัดให้มีการประเมินผลการปฏิบัติหน้าที่ประจำปีของกรรมการทุกราย เพื่อนำไปปรับปรุงแก้ไข พัฒนาและต่อยอดทักษะของกรรมการในอนาคตได้อย่างเหมาะสมกับหน้าที่

แนวปฏิบัติ

- 1) คณะกรรมการบริษัทมอบหมายให้คณะกรรมการสรรหาและกำหนดค่าตอบแทน เป็นผู้ประเมินผลการปฏิบัติงานของคณะกรรมการบริษัทและคณะอนุกรรมการ
- 2) คณะกรรมการบริษัทจัดให้คณะกรรมการมีการประเมินผลด้วยตนเองทั้งคณะและรายบุคคล เพื่อให้คณะกรรมการได้พิจารณาทบทวนผลงาน ปัญหาและอุปสรรคในปีที่ผ่านมา
- 3) คณะกรรมการบริษัทมีการนำผลการประเมินมาวิเคราะห์การปฏิบัติหน้าที่ของกรรมการ และนำข้อเสนอแนะมาปรับปรุงแก้ไข และพัฒนาต่อยอดทักษะการดำเนินงานของกรรมการ

หลักปฏิบัติ 3.10

คณะกรรมการบริษัทสนับสนุนให้กรรมการทุกคนมีการพัฒนาความรู้และทักษะด้านการกำกับดูแลกิจการที่ดี

แนวปฏิบัติ

- 1) คณะกรรมการบริษัทมีนโยบายส่งเสริมและสนับสนุนให้กรรมการทุกท่านเข้ารับการอบรมกับสมาคมส่งเสริมสถาบันกรรมการกับบริษัท (Thai Institute of Director Association: IOD) อาทิ เข้ารับการอบรมใน

หลักสูตรต่างๆ ที่เกี่ยวข้อง เช่น หลักสูตร Director Accreditation Program (DAP) และหลักสูตร Director Certificate Program (DCP) รวมทั้งเข้ารับการอบรมกับสถาบันอื่นๆ ที่เกี่ยวข้อง

- 2) คณะกรรมการบริษัทต้องมีการส่งเสริมให้กรรมการบริษัทที่มีความรู้ความเข้าใจในบทบาทหน้าที่และความรับผิดชอบของกรรมการบริษัท รวมทั้งหลักการกำกับดูแลกิจการที่ดี และสามารถนำความรู้ไปใช้ในการพัฒนาการกำกับดูแลกิจการที่ดีของบริษัทได้ดียิ่งขึ้น

หลักปฏิบัติ 3.11

คณะกรรมการบริษัทจัดให้มีการประชุมคณะกรรมการบริษัทและประชุมคณะกรรมการตรวจสอบเป็นประจำอย่างน้อยทุกไตรมาสและการประชุมพิเศษเพิ่มเติมตามความจำเป็น เพื่อส่งเสริมให้กรรมการทุกรายเข้ารับฟังและแลกเปลี่ยนความคิดเห็น เพื่อเพิ่มประสิทธิภาพในการดำเนินการของบริษัท และคณะกรรมการบริษัทต้องดำเนินการให้การประชุมมีความโปร่งใสและเป็นธรรม

แนวปฏิบัติ

- 1) คณะกรรมการบริษัทต้องกำหนดตารางการประชุมคณะกรรมการบริษัทสำหรับรอบการประชุมปกติไว้ล่วงหน้า และแจ้งให้กรรมการแต่ละท่านทราบ เพื่อให้กรรมการได้มีเวลาเตรียมความพร้อมและจัดสรรตารางเวลาของตนเพื่อให้สามารถเข้าร่วมประชุมคณะกรรมการบริษัทได้
- 2) คณะกรรมการบริษัทจัดให้ประธานกรรมการ หรือผู้ซึ่งได้รับมอบหมาย ส่งหนังสือนัดประชุมไปยังกรรมการไม่น้อยกว่าเจ็ดวันก่อนวันประชุม เว้นแต่ในกรณีจำเป็นรีบด่วนเพื่อรักษาสิทธิหรือประโยชน์ บริษัทจะแจ้งการนัดประชุมโดยวิธีอื่นและกำหนดวันประชุมให้เร็วกว่านั้นก็ได้อีก
- 3) คณะกรรมการบริษัทกำหนดให้มีการเรียกประชุมคณะกรรมการได้ ในกรณีที่กรรมการตั้งแต่สองคนขึ้นไปร้องขอ ทั้งนี้ ให้ประธานกรรมการกำหนดวันประชุมภายในสิบสี่วันนับแต่วันที่ได้รับการร้องขอ
- 4) ประธานกรรมการและประธานบริหารต้องร่วมกันพิจารณากำหนดวาระการประชุม โดยเปิดโอกาสให้กรรมการตั้งแต่สองคนขึ้นไปมีสิทธิเสนอเรื่องเข้าสู่วาระการประชุมได้
- 5) ในการประชุมคณะกรรมการบริษัทต้องมีกรรมการมาประชุมไม่น้อยกว่ากึ่งหนึ่งของจำนวนกรรมการทั้งหมด จึงจะสามารถเป็นองค์ประชุมได้
- 6) กรณีประธานกรรมการไม่อยู่ในที่ประชุม หรือไม่สามารถปฏิบัติตามหน้าที่ได้ ถ้ามีรองประธานกรรมการ ให้รองประธานกรรมการเป็นประธาน ถ้าไม่มีรองประธานกรรมการหรือมีแต่ไม่สามารถปฏิบัติหน้าที่ได้ ให้กรรมการซึ่งมาประชุมเลือกกรรมการคนหนึ่งเป็นประธานในที่ประชุม การวินิจฉัยชี้ขาดของที่ประชุม ให้ถือเสียงข้างมาก โดยกรรมการมีเสียงในการลงคะแนนคนหนึ่งเสียง ถ้าคะแนนเสียงเท่ากันให้ประธานในการประชุมออกเสียงเพิ่มขึ้นอีกหนึ่งเสียงเป็นเสียงชี้ขาด
- 7) คณะกรรมการบริษัทต้องกำหนดขั้นตอนการประชุมคณะกรรมการเป็นลายลักษณ์อักษรอย่างชัดเจน ดังนี้
 - การดำเนินการก่อนการประชุม: กรรมการแต่ละท่านมีอิสระในการเสนอเรื่องเข้าสู่วาระการประชุม คณะกรรมการบริษัทโดยระบุถึงเหตุผลและความจำเป็นของเรื่องที่เสนอ ประธานกรรมการบริษัทจะเป็นผู้พิจารณาวาระการประชุมในแต่ละวาระก่อนที่จะจัดทำเป็นหนังสือนัดประชุม หนังสือนัดประชุมพร้อมทั้งเอกสารประกอบการประชุมตามวาระต่างๆ จะถูกส่งไปยังกรรมการแต่ละท่านล่วงหน้าก่อนวันประชุม ทั้งนี้ เพื่อให้กรรมการแต่ละท่านมีเวลาในการศึกษาข้อมูลที่เกี่ยวข้องก่อนเข้าร่วมประชุม อันจะ

ส่งเสริมให้การประชุมคณะกรรมการบริษัท มีประสิทธิภาพและประสิทธิผลมากยิ่งขึ้น ในกรณีที่กรรมการท่านใดต้องการข้อมูลอื่นใดเพิ่มเติมเพื่อประกอบการพิจารณาในแต่ละวาระการประชุม คณะกรรมการบริษัทก็สามารถประสานไปยังเลขานุการบริษัทเพื่อดำเนินการให้ได้

- การดำเนินการภายหลังการประชุม: บริษัทได้ให้ความสำคัญในการจัดทำรายงานการประชุม คณะกรรมการบริษัท โดยเลขานุการคณะกรรมการบริษัท เป็นผู้รับผิดชอบในการจัดบันทึกการประชุม และจัดทำรายงานการประชุมคณะกรรมการบริษัท โดยได้มีการบันทึกอย่างถูกต้อง ครบถ้วนในสาระสำคัญต่างๆ ที่เกี่ยวข้องกับการประชุม เช่น วัน เวลาและสถานที่จัดประชุม เวลาเริ่ม/เลิกประชุม รายงานกรรมการทั้งที่เข้าร่วมประชุมและขาดประชุม สาระสำคัญรวมทั้งประเด็นซักถามและข้อปรึกษาหารือในแต่ละวาระการประชุม มติของคณะกรรมการบริษัทในแต่ละวาระการประชุม เป็นต้น รายงานการประชุมคณะกรรมการบริษัทและเอกสารประกอบการประชุม จะถูกจัดเก็บโดยเลขานุการบริษัท ทั้งนี้ เพื่อให้สามารถตรวจสอบได้

- 8) คณะกรรมการบริษัทจะต้องกำหนดให้มีการประชุมคณะกรรมการตรวจสอบอย่างน้อยทุกไตรมาสและการประชุมพิเศษเพิ่มเติมตามความจำเป็น
- 9) คณะกรรมการบริษัทต้องดูแลให้การประชุมคณะกรรมการตรวจสอบมีการบันทึกการประชุมอย่างถูกต้อง ครบถ้วนและตรวจสอบได้
- 10) คณะกรรมการบริษัทต้องมีการทบทวนกระบวนการจัดประชุมคณะกรรมการบริษัทอย่างสม่ำเสมอและต้องสอดคล้องกับการเปลี่ยนแปลงของสภาพแวดล้อม

6.1.2.4 หลักปฏิบัติ 4 สรรหาและพัฒนาผู้บริหารระดับสูงและการบริหารบุคลากร

หลักปฏิบัติ 4.1

คณะกรรมการบริษัทต้องมั่นใจว่าการสรรหาผู้บริหารระดับสูงเป็นไปตามคุณสมบัติที่เหมาะสม มีความรู้ความสามารถ มีความซื่อสัตย์ สุจริต และมีจริยธรรมเข้ามาดำรงตำแหน่ง เพื่อให้มั่นใจว่าผู้บริหารระดับสูงเป็นบุคคลที่มีความพร้อมความสามารถที่จะขับเคลื่อนธุรกิจเติบโตแบบยั่งยืนตามเป้าหมายของบริษัท

แนวปฏิบัติ

- 1) คณะกรรมการบริษัทมอบหมายให้คณะกรรมการสรรหาและกำหนดค่าตอบแทนต้องพิจารณาหลักเกณฑ์และวิธีการสรรหาคัดเลือกผู้บริหารให้เป็นไปตามคุณสมบัติที่เหมาะสม
- 2) คณะกรรมการบริษัทควรสนับสนุนส่งเสริมให้ประธานบริหาร ประธานเจ้าหน้าที่บริหาร และผู้บริหารระดับสูง เข้ารับการอบรมและพัฒนาความรู้

หลักปฏิบัติ 4.2

คณะกรรมการบริษัทที่มีการกำหนดโครงสร้างค่าตอบแทนให้แก่ผู้บริหารระดับสูงอย่างเหมาะสม

แนวปฏิบัติ

- 1) คณะกรรมการสรรหาและกำหนดค่าตอบแทนเป็นผู้ทำหน้าที่พิจารณาและกำหนดค่าตอบแทนของประธานบริหาร ประธานเจ้าหน้าที่บริหาร และผู้บริหารระดับสูงให้เป็นตามความเหมาะสมของแต่ละหน้าที่ความรับผิดชอบและสอดคล้องกับหลักเกณฑ์และนโยบาย และต้องเสนอให้แก่คณะกรรมการบริษัทเพื่อพิจารณา

- 2) คณะกรรมการสรรหาและกำหนดค่าตอบแทนต้องกำหนดหลักเกณฑ์ในการกำหนดค่าตอบแทนที่ชัดเจนและโปร่งใส โดยพิจารณาจากผลการดำเนินงานของบริษัท ผลการปฏิบัติงานของประธานบริหาร ประธานเจ้าหน้าที่บริหาร และผู้บริหารระดับสูง ตามแนวปฏิบัติของอุตสาหกรรมเดียวกัน
- 3) คณะกรรมการสรรหาและกำหนดค่าตอบแทนต้องกำหนดนโยบายหลักเกณฑ์ในการกำหนดค่าตอบแทนประธานบริหาร ประธานเจ้าหน้าที่บริหาร และผู้บริหารระดับสูงไว้เป็นลายลักษณ์อักษร ได้แก่ ค่าตอบแทนผู้บริหาร: คณะกรรมการสรรหาและกำหนดค่าตอบแทนจะเป็นผู้พิจารณาค่าตอบแทนประธานบริหาร ประธานเจ้าหน้าที่บริหาร และผู้บริหารระดับสูง โดยมีหลักเกณฑ์วิธีการ และโครงสร้างที่เป็นธรรมและสมเหตุสมผล เพื่อเป็นแรงจูงใจในการทำงาน และบริหารที่ดีให้แก่บริษัท และรักษาผู้บริหารที่ดีให้คงอยู่กับบริษัทได้

หลักปฏิบัติ 4.3

คณะกรรมการบริษัทมีการกำหนดโครงสร้างการประเมินผลการปฏิบัติงานของผู้บริหารระดับสูงในองค์กรให้มีการปฏิบัติหน้าที่ได้อย่างมีประสิทธิภาพ และเหมาะสม

แนวปฏิบัติ

- 1) คณะกรรมการบริษัทมีการมอบหมายงานให้คณะกรรมการสรรหาและกำหนดค่าตอบแทนทำหน้าที่กำหนดโครงสร้างและหลักเกณฑ์ในการประเมินผลการปฏิบัติงาน
- 2) คณะกรรมการสรรหาและกำหนดค่าตอบแทนต้องประเมินผลการปฏิบัติงานประธานบริหาร และประธานเจ้าหน้าที่บริหารเป็นรายปี และต้องรายงานให้คณะกรรมการบริษัททราบ
- 3) คณะกรรมการบริษัทต้องแสดงความคิดเห็นผลการประเมินผลการปฏิบัติงานและกำหนดค่าตอบแทนให้แก่ประธานบริหาร และประธานเจ้าหน้าที่บริหารอย่างเป็นธรรม โปร่งใส และมีจรรยาบรรณ โดยคณะกรรมการจะเป็นผู้แจ้งผลการพิจารณาให้ประธานบริหาร และประธานเจ้าหน้าที่บริหารทราบ

6.1.2.5 หลักปฏิบัติ 5 ส่งเสริมนวัตกรรมและการประกอบธุรกิจอย่างมีความรับผิดชอบ

หลักปฏิบัติ 5.1

คณะกรรมการบริษัทมีการส่งเสริมและสนับสนุนให้กรรมการ ผู้บริหาร และบุคลากรทุกระดับมีความคิดสร้างสรรค์และเกิดไอเดียการสร้างนวัตกรรมใหม่ๆ ให้แก่องค์กร และยังก่อให้เกิดมูลค่าที่เพิ่มขึ้นให้แก่องค์กร โดยคำนึงถึงผลกระทบต่อสังคมและสิ่งแวดล้อม

แนวปฏิบัติ

- 1) คณะกรรมการบริษัทควรส่งเสริมให้มีวัฒนธรรมองค์กรในการสร้างนวัตกรรมใหม่ๆ แก่บุคลากรทุกระดับ และส่งเสริมให้ฝ่ายจัดการหรือผู้บริหารนำความคิดใหม่ๆ นวัตกรรมใหม่ๆ ไปใช้เพื่อปรับปรุงและพัฒนากลยุทธ์ของบริษัท
- 2) คณะกรรมการบริษัทควรพัฒนาสินค้าและบริการ และปรับปรุงกระบวนการทำงานขององค์กรให้สอดคล้องกับสภาพแวดล้อมที่เปลี่ยนแปลงไปตามเทคโนโลยีใหม่ๆ อย่างสม่ำเสมอ

หลักปฏิบัติ 5.2

คณะกรรมการบริษัทมีการจัดสรรและบริหารจัดการทรัพยากรของบริษัทให้เป็นไปอย่างมีประสิทธิภาพ โดยคำนึงถึงผลกระทบต่อบริษัทและบริษัทย่อย รวมทั้งคำนึงถึงผลกระทบต่อสังคมและสิ่งแวดล้อม และส่งผลให้องค์กรสามารถบรรลุเป้าหมายที่วางไว้ได้

แนวปฏิบัติ

- 1) คณะกรรมการบริษัทต้องจัดสรรและบริหารจัดการทรัพยากรของบริษัทให้สอดคล้องกับวัตถุประสงค์และเป้าหมายของบริษัท และเลือกวิธีการจัดสรรและบริหารจัดการอย่างคุ้มค่าที่สุด
- 2) ในการจัดสรรและบริหารจัดการทรัพยากรของบริษัทแต่ละครั้งคณะกรรมการบริษัทต้องคำนึงถึงผลกระทบต่อสังคมและสิ่งแวดล้อม และบริหารจัดการให้เกิดประสิทธิภาพและประสิทธิผลมากที่สุด
- 3) คณะกรรมการบริษัทควรดูแลให้มั่นใจว่าฝ่ายบริหารจัดการมีการนำทรัพยากรของบริษัทมาใช้อย่างคุ้มค่า และคำนึงถึงการเปลี่ยนแปลงของปัจจัยภายในและภายนอกอยู่เสมอ

หลักปฏิบัติ 5.3

คณะกรรมการบริษัทมีการติดตาม และประเมินผลการดำเนินงานของกรรมการ ผู้บริหาร และพนักงานทุกระดับ ให้มั่นใจว่าทุกระดับในองค์กรมีความรับผิดชอบต่อผลกระทบต่อสังคมและสิ่งแวดล้อม และปฏิบัติหน้าที่ด้วยความซื่อสัตย์ สุจริต และมีความรับผิดชอบต่อหน้าที่ โดยคำนึงถึงผู้ถือหุ้น และผู้มีส่วนได้ส่วนเสีย

แนวปฏิบัติ

- 1) คณะกรรมการบริษัทจัดให้มีการประเมินผลที่มีความโปร่งใส ชัดเจน และเป็นธรรมต่อทุกฝ่าย
- 2) คณะกรรมการบริษัทและผู้บริหารต้องมีการประเมินผลการปฏิบัติงานของพนักงานทุกระดับทุกปี เพื่อให้ทราบถึงปัญหาในการดำเนินงานภายในอย่างถูกต้อง
- 3) คณะกรรมการบริษัทต้องสื่อสารและสนับสนุนให้กรรมการ ผู้บริหาร และพนักงานทุกระดับปฏิบัติหน้าที่ด้วยความรับผิดชอบต่อสังคมและสิ่งแวดล้อม ปฏิบัติงานอย่างซื่อสัตย์สุจริต และคำนึงถึงผู้มีส่วนได้เสียทุกราย

หลักปฏิบัติ 5.4

คณะกรรมการบริษัทได้ให้ความสำคัญในสิทธิและการปฏิบัติอย่างเท่าเทียมกันต่อผู้มีส่วนได้เสียทุกรายที่เกี่ยวข้องกับการดำเนินงานของบริษัท

แนวปฏิบัติ

- 1) คณะกรรมการบริษัทกำหนดให้มีนโยบายที่สร้างความปลอดภัยและปฏิบัติอย่างเท่าเทียม เนื่องจากแรงสนับสนุนของผู้มีส่วนได้เสียกลุ่มต่างๆ มีส่วนช่วยเพิ่มขีดความสามารถในการแข่งขัน และสร้างกำไรให้กับบริษัท
- 2) คณะกรรมการบริษัทกำหนดให้มีการเปิดเผยข้อมูลอย่างเพียงพอเพื่อให้ผู้มีส่วนได้เสียมีส่วนร่วมอย่างมีประสิทธิภาพ และไม่ดำเนินการใดๆ อันจะเป็นลิดรอนสิทธิ หรือส่งผลกระทบต่อด้านลบกับกลุ่มผู้มีส่วนได้เสีย
- 3) คณะกรรมการบริษัทจัดให้มีคณะกรรมการตรวจสอบรับข้อร้องเรียน ข้อเสนอแนะ หรือข้อสงสัยใดๆ เกี่ยวกับการกระทำผิดกฎหมาย หรือจรรยาบรรณ รายงานทางการเงินที่ไม่ถูกต้อง หรือระบบควบคุมภายใน

ที่บกพร่อง โดยสามารถแจ้งหรือสอบถามได้โดยตรงกับคณะกรรมการตรวจสอบ หรือติดต่อผ่านเลขานุการ คณะกรรมการตรวจสอบ โดยบริษัทจะรับเรื่องและถือปฏิบัติเป็นเรื่องลับ และรายงานผลการสอบสวนให้ คณะกรรมการบริษัททราบต่อไป

- 4) คณะกรรมการบริษัทกำหนดให้กรรมการ ผู้บริหาร และพนักงานทุกระดับตระหนักถึงสิทธิและผลประโยชน์ของผู้มีส่วนได้เสีย และปฏิบัติต่อผู้มีส่วนได้เสียตามสิทธิ เงื่อนไข ข้อกฎหมายและกฎระเบียบต่างๆ เพื่อให้ผู้มีส่วนได้เสียได้รับการดูแลและปฏิบัติเป็นอย่างดี โดยบริษัทมีการกำหนดสิทธิและประโยชน์ของผู้มีส่วนได้เสียไว้เป็นลายลักษณ์อักษร ดังนี้

ผู้ถือหุ้น : บริษัทมุ่งมั่นที่จะดำเนินธุรกิจให้มีผลตอบแทนที่คุ้มค่าและสร้างความพึงพอใจสูงสุดให้แก่ผู้ถือหุ้น โดยบริษัทคำนึงถึงการเปิดเผยข้อมูลอย่างถูกต้อง โปร่งใส และเชื่อถือได้

พนักงาน : บริษัทตระหนักถึงความสำคัญของพนักงานในฐานะผู้สนับสนุนให้แผนงานต่างๆ ของบริษัท สามารถบรรลุเป้าหมายทางธุรกิจที่กำหนดไว้ได้ บริษัทจึงปฏิบัติต่อพนักงานของบริษัทด้วยความเป็นธรรมและเท่าเทียมกัน ดังต่อไปนี้

- 1) บริษัทยึดหลักการบริหารค่าจ้างด้วยความเป็นธรรม มีความเหมาะสมในการครองชีพอย่างเพียงพอต่อความต้องการ จึงได้กำหนดอัตราจ่ายค่าจ้าง ที่สอดคล้องกับกฎหมาย โดยพิจารณาจากระดับค่าจ้างทั่วไป ค่าครองชีพ และเศรษฐกิจ
- 2) บริษัทให้ความสำคัญกับการคุ้มครองศักดิ์ศรีความเป็นมนุษย์ สิทธิและเสรีภาพของบุคคล โดยได้มีการดูแลการดำเนินงานของบริษัทไม่ให้ผู้มีส่วนเกี่ยวข้องกับการละเมิดสิทธิมนุษยชน ปกป้องข้อมูลส่วนบุคคลและความเป็นส่วนตัวของพนักงาน รวมทั้งปฏิบัติต่อพนักงานทุกคนด้วยความเท่าเทียมกัน เปิดโอกาสให้พนักงานสามารถร้องทุกข์เป็นลายลักษณ์อักษรเสนอต่อผู้บังคับบัญชา
- 3) มีความเป็นธรรมในเรื่องของชั่วโมงทำงานปกติ วันหยุดและหยุดพักผ่อนประจำปี โดยมีจ่ายค่าตอบแทนกรณีทำงานล่วงเวลา และไม่มีการบังคับทำงานล่วงเวลาโดยไม่จ่ายค่าล่วงเวลา
- 4) บริษัทไม่ว่าจ้าง และรับผลประโยชน์จากคู่ค้าที่มีการปฏิบัติด้านแรงงานอย่างไม่เป็นธรรม ทั้งนี้เพื่อส่งเสริมการปฏิบัติด้านแรงงานด้วยความรับผิดชอบและเป็นธรรม
- 5) บริษัทดำเนินการจัดสวัสดิการต่างๆ ให้กับพนักงานตามที่กฎหมายกำหนด เช่น การประกันสังคม สวัสดิการ การรักษาพยาบาลพนักงาน เป็นต้น

ผู้บริหาร : บริษัทตระหนักถึงความสำคัญของผู้บริหาร ในฐานะผู้ที่มีบทบาทสำคัญในการกำหนดกลยุทธ์และแผนปฏิบัติงานต่างๆ รวมทั้งควบคุมการดำเนินธุรกิจของบริษัทให้เป็นไปตามกรอบ ทิศทาง และเป้าหมายทางธุรกิจที่กำหนดไว้โดยคณะกรรมการบริษัท บริษัทจึงเสนอค่าตอบแทนผู้บริหารที่มีความเหมาะสม เป็นธรรม เพื่อเป็นการตอบแทนและเป็นแรงจูงใจให้ผู้บริหารมีความตั้งใจและทุ่มเทให้กับการบริหารงานบริษัท จนสามารถบรรลุเป้าหมายทางธุรกิจที่กำหนดไว้ได้

หุ้นส่วนทางธุรกิจ : บริษัทตระหนักเป็นอย่างดีถึงความสำคัญของหุ้นส่วนทางธุรกิจของบริษัท ในการที่ช่วยสนับสนุนและผลักดันให้การดำเนินธุรกิจของบริษัทสามารถเจริญเติบโตและบรรลุเป้าหมายทางธุรกิจที่กำหนดไว้ได้ บริษัทจึงปฏิบัติต่อหุ้นส่วนทางธุรกิจของบริษัท โดย

		คำนึงถึงผลประโยชน์ที่เป็นธรรมของทั้งสองฝ่าย และปฏิบัติตามเงื่อนไขข้อตกลงทางการค้าที่ตกลงร่วมกันอย่างเคร่งครัด
ลูกค้า	:	บริษัทเน้นที่จะให้บริการตามคำมั่นสัญญาต่อลูกค้า โดยให้ความสำคัญแก่ลูกค้าเป็นอันดับแรกโดยสร้างสัมพันธ์ภาพที่ดีกับลูกค้าอย่างต่อเนื่องและสม่ำเสมอ
คู่ค้า	:	บริษัทตระหนักเป็นอย่างดีถึงความสำคัญของคู่ค้าของบริษัทในการช่วยสนับสนุนและผลักดันให้การดำเนินธุรกิจของบริษัทเป็นไปด้วยความสะดวกรวดเร็ว บริษัทจึงปฏิบัติต่อคู่ค้าของบริษัทด้วยความเป็นธรรม ตามเงื่อนไขทางการค้าที่ตกลงร่วมกันอย่างเคร่งครัด
คู่แข่ง	:	บริษัทดำเนินธุรกิจโดยยึดถือกรอบการแข่งขันทางการค้าที่เป็นธรรม โดยมุ่งเน้นพัฒนาศักยภาพการแข่งขันทางการค้าด้วยการพัฒนาศักยภาพและคุณภาพของการให้บริการ และไม่มีนโยบายที่จะทำลายคู่แข่งด้วยการพุดพาดพิงกล่าวร้ายหรือดำเนินการใดๆ ที่ไม่สุจริตที่เป็นการทำลายคู่แข่งของบริษัท
สิ่งแวดล้อม	:	บริษัทได้ให้ความสำคัญด้านสิ่งแวดล้อมอื่นๆ ด้วย อาทิ การให้ความร่วมมือในการช่วยประหยัดพลังงานไฟฟ้า การส่งเสริมการใช้น้ำอย่างประหยัด และการส่งเสริมการงดสูบบุหรี่ในสถานประกอบการ เป็นต้น รวมทั้งดำเนินการเพื่อเป็นไปตามกฎเกณฑ์มาตรฐานด้านสิ่งแวดล้อมที่เกี่ยวข้องอย่างเคร่งครัด
ชุมชน/สังคม	:	บริษัทคำนึงถึงการสนับสนุนกิจกรรมทางสังคมเพื่อสร้างคุณภาพชีวิตที่ดีแก่คนในสังคมและชุมชน รวมถึงส่งเสริมและปลูกฝังจิตสำนึกความรับผิดชอบต่อสังคมในหมู่พนักงานทุกระดับอย่างต่อเนื่อง
หน่วยงานภาครัฐและหน่วยงานกำกับดูแลอื่นๆ ที่เกี่ยวข้อง	:	บริษัทตระหนักเป็นอย่างดีถึงบทบาท หน้าที่และความรับผิดชอบต่อหน่วยงานภาครัฐและหน่วยงานกำกับดูแลที่มีต่อการดำเนินงานของบริษัท บริษัทจึงมีความตั้งใจและให้ความร่วมมือในการปฏิบัติตามกฎ ระเบียบ ข้อบังคับ รวมทั้งกฎหมายต่างๆ ที่เกี่ยวข้องกับการดำเนินงานของบริษัท ทั้งนี้เพื่อเป็นการแบ่งเบาภาระของหน่วยงานเหล่านั้น นอกจากนี้ บริษัทยังมอบหมายให้เลขานุการบริษัทรับผิดชอบด้านการสอบทานการปฏิบัติตามกฎ ระเบียบ ข้อบังคับ รวมทั้งกฎหมายต่างๆ ที่เกี่ยวข้องกับการดำเนินงานของบริษัท และผู้ตรวจสอบภายในสอบทานการปฏิบัติงานให้เป็นไปตามคู่มือการปฏิบัติงานและเป็นไปตามมาตรฐานต่างๆ ที่เกี่ยวข้องและรายงานผลการสอบทานต่อคณะกรรมการตรวจสอบเป็นประจำทุกปี

6.1.2.6 หลักปฏิบัติ 6 ดูแลให้มีระบบการบริหารความเสี่ยงและการควบคุมภายในที่เหมาะสม

หลักปฏิบัติ 6.1

คณะกรรมการบริษัทมีการกำกับดูแลให้ภายในองค์กรมีระบบการบริหารความเสี่ยงและระบบควบคุมและตรวจสอบภายใน ทั้งในระดับผู้บริหาร และระดับปฏิบัติงาน ที่มีประสิทธิภาพ เหมาะสม และเป็นไปตามกฎเกณฑ์ และมาตรฐานที่เกี่ยวข้อง รวมถึงกำกับดูแลให้การกำหนดอำนาจการดำเนินงานของผู้ปฏิบัติงานผู้บริหาร เกิดการบังคับใช้อย่างมีประสิทธิภาพ

แนวปฏิบัติ

- 1) คณะกรรมการบริษัทมีการกำหนดอำนาจการดำเนินงานของผู้ปฏิบัติงาน ผู้บริหาร ว่าเป็นลายลักษณ์อักษรอย่างชัดเจน ในขั้นตอนการปฏิบัติงาน (Procedure Manual) และผังอำนาจการอนุมัติ

- 2) คณะกรรมการตรวจสอบต้องสอบทานระบบการควบคุมภายในอีกครั้งหนึ่งเพื่อให้อยู่ในระดับที่มีประสิทธิภาพ เพื่อเป็นการสอดส่องดูแลระบบการควบคุมภายในและตรวจสอบรายการที่สำคัญอย่างสม่ำเสมอ
- 3) คณะกรรมการตรวจสอบต้องสอบทานกระบวนการบริหารความเสี่ยงเพื่อให้ข้อสังเกตและเสนอแนะให้มีการปรับปรุงแก้ไขอย่างเหมาะสม รวมถึงคอยสื่อสารกับคณะกรรมการบริหารความเสี่ยงอย่างสม่ำเสมอโดยการแลกเปลี่ยนความรู้และข้อมูลเกี่ยวกับความเสี่ยงและการควบคุมภายในที่มีผลหรืออาจมีผลกระทบต่อบริษัท และบริษัทย่อย
- 4) คณะกรรมการตรวจสอบต้องกำกับดูแลให้มีการปฏิบัติตามกฎหมาย และข้อกำหนดที่เกี่ยวข้อง มีการแบ่งแยกหน้าที่ผู้ปฏิบัติงาน ผู้ติดตามควบคุมและประเมินผลออกจากกัน เพื่อให้เกิดการถ่วงดุลและตรวจสอบระหว่างกันอย่างเหมาะสม
- 5) คณะกรรมการบริษัทได้จัดตั้งฝ่ายตรวจสอบภายในขึ้นเฉพาะมีความอิสระในการปฏิบัติหน้าที่โดยขึ้นตรงกับคณะกรรมการตรวจสอบ เพื่อรับผิดชอบช่วยตรวจสอบการปฏิบัติงานของบริษัทและบริษัทย่อยให้มีประสิทธิภาพ โดยฝ่ายตรวจสอบภายในรายงานผลการตรวจสอบโดยตรงต่อคณะกรรมการตรวจสอบ
- 6) คณะกรรมการตรวจสอบต้องมีการนำเสนอเรื่องความเหมาะสมและความเพียงพอของระบบควบคุมภายในให้กับคณะกรรมการบริษัทเพื่อพิจารณา และให้ความเห็นเรื่องดังกล่าวไว้ในรายงานประจำปี

หลักปฏิบัติ 6.2

คณะกรรมการบริษัทตระหนักถึงความสำคัญของการนำข้อมูลภายในของบริษัทไปใช้เพื่อประโยชน์ส่วนตน คณะกรรมการจึงกำหนดนโยบายเรื่องการใช้ข้อมูลภายในของบริษัท เพื่อมิให้บุคลากรของบริษัททั้งกรรมการ ผู้บริหารและพนักงานทุกระดับ นำข้อมูลภายในองค์กรไปเปิดเผยให้แก่ผู้อื่นหรือนำไปใช้เพื่อประโยชน์ส่วนตน รวมถึงการซื้อขาย

แนวปฏิบัติ

- 1) คณะกรรมการบริษัทต้องกำหนดให้กรรมการ ผู้บริหาร พนักงาน และลูกจ้างทุกรายรักษาความลับ และ/หรือข้อมูลภายในของบริษัท และจะต้องไม่นำความลับ และ/หรือข้อมูลภายในบริษัท ไปเปิดเผย หรือแสวงหาประโยชน์แก่ตนเองหรือเพื่อประโยชน์แก่บุคคลอื่นไม่ว่าจะเป็นทางตรงหรือทางอ้อม และไม่ว่าจะได้รับผลตอบแทนหรือไม่ก็ตาม เว้นแต่ข้อมูลนั้นได้เปิดเผยต่อสาธารณชนแล้ว
- 2) คณะกรรมการบริษัทกำหนดให้กรรมการ ผู้บริหาร พนักงาน และลูกจ้างทุกรายที่ได้รับข้อมูลทางการเงินของบริษัทและ/หรือข้อมูลภายในที่เป็นสาระสำคัญ ที่มีผลต่อการเปลี่ยนแปลงราคาหลักทรัพย์ จะต้องหลีกเลี่ยงการซื้อขายหลักทรัพย์ของบริษัทในช่วง 1 เดือน ก่อนที่งบการเงินหรือข้อมูลภายในนั้นจะเปิดเผยต่อสาธารณชน
- 3) คณะกรรมการบริษัทกำหนดให้กรรมการ ผู้บริหาร พนักงาน และลูกจ้างทุกรายห้ามเปิดเผยข้อมูลที่เป็นสาระสำคัญนั้นต่อบุคคลอื่น อาทิ คู่สมรสและบุตรที่ยังไม่บรรลุนิติภาวะของกรรมการ ผู้บริหาร พนักงาน และลูกจ้างของบริษัททุกราย

หลักปฏิบัติ 6.3

คณะกรรมการบริษัทควรกำกับดูแลให้มีการจัดทำนโยบายและแนวปฏิบัติด้านการต่อต้านคอร์รัปชันที่ชัดเจน และสื่อสารในทุกระดับขององค์กรและต่อบุคคลภายนอกเพื่อให้เกิดการนำไปปฏิบัติได้จริง

แนวปฏิบัติ

- 1) คณะกรรมการบริษัทจัดให้มีนโยบายการต่อต้านการคอร์รัปชันของบริษัทและบริษัทย่อยไว้เป็นลายลักษณ์อักษร (Anti-Corruption)
- 2) คณะกรรมการบริษัทสนับสนุนให้กรรมการ ผู้บริหาร และพนักงานไม่กระทำหรือสนับสนุนการทุจริตหรือคอร์รัปชันไม่ว่ากรณีใดๆ และจะปฏิบัติตามมาตรการการต่อต้านทุจริตหรือคอร์รัปชันอย่างเคร่งครัด
- 3) คณะกรรมการบริษัทกำหนดให้กรรมการ ผู้บริหาร และพนักงาน มีหน้าที่ปฏิบัติตามนโยบายการกำกับดูแลกิจการที่ดีและการต่อต้านการทุจริตหรือคอร์รัปชัน โดยคณะกรรมการบริษัทมอบหมายให้ฝ่ายบริหารนำมาตรการต่อต้านการทุจริตหรือคอร์รัปชันไปสื่อสารให้พนักงานทุกระดับรับทราบและปฏิบัติตาม
- 4) คณะกรรมการบริษัทต้องทบทวนและกำหนดมาตรการหรือนโยบายการต่อต้านการคอร์รัปชันอย่างสม่ำเสมอเพื่อให้เกิดความสอดคล้องกับการเปลี่ยนแปลงของสังคมและสภาพแวดล้อม

หลักปฏิบัติ 6.4

คณะกรรมการบริษัทควรกำกับดูแลให้กิจการมีกลไกในการรับเรื่องร้องเรียนและการดำเนินการกรณีที่มีการชี้เบาะแส

ช่องทางการแจ้งเบาะแส

- 1) Email: whistleblowing@stoneone.co.th
- 2) หนังสือส่งไปยังประธานคณะกรรมการตรวจสอบ
- 3) เว็บไซต์ของบริษัท www.stoneone.co.th/whistleblowing

แนวปฏิบัติ

- 1) ผู้แจ้งเบาะแสมารถแจ้งเบาะแสการกระทำผิด เป็นลายลักษณ์อักษรตามแบบแจ้งเรื่องร้องเรียนการกระทำผิดและการทุจริต โดยส่งไปยังผู้รับแจ้งเบาะแสผ่านช่องทางดังกล่าว
- 2) ผู้รับแจ้งเบาะแสจะต้องเก็บข้อมูลทั้งหมดเป็นความลับโดยไม่เปิดเผยข้อมูลให้บุคคลอื่นทราบ หากนำข้อมูลที่ล่วงรู้ไปเปิดเผย บริษัทจะพิจารณาโทษทางวินัยตามข้อบังคับการทำงานของบริษัท
- 3) ผู้รับแจ้งเบาะแสดำเนินการตรวจสอบข้อมูลการแจ้งเบาะแสนั้น ว่ามีความเป็นไปได้ที่จะเกิดการประพฤติผิดหรือพฤติกรรมอันชวนสงสัยว่ากระทำผิดหรือไม่
- 4) ผู้รับแจ้งเบาะแสนำเสนอรายงานสรุปข้อเท็จจริงต่อที่ประชุมคณะกรรมการตรวจสอบ เพื่อให้คณะกรรมการตรวจสอบให้ความเห็นและแนะนำแนวทางแก้ไข โดยคณะกรรมการตรวจสอบจะนำเสนอรายงานสรุปข้อร้องเรียนที่สอบสวนสิ้นสุดแล้วต่อคณะกรรมการบริษัทเป็นรายไตรมาส
- 5) เมื่อสอบสวนสิ้นสุดผู้รับแจ้งเบาะแสจะดำเนินการแจ้งให้ผู้แจ้งเบาะแสทราบผลการสอบสวนดังกล่าว
- 6) ผู้จัดการของฝ่ายตรวจสอบภายใน เป็นผู้เก็บรักษาข้อมูลการแจ้งเบาะแส และเอกสารที่เกี่ยวข้องทั้งหมด โดยจะถูกเก็บไว้เป็นความลับ ซึ่งมีระยะเวลาการเก็บรักษาข้อมูลและเอกสารไม่น้อยกว่า 3 ปี

6.1.2.7 หลักปฏิบัติ 7 รักษาความน่าเชื่อถือทางการเงินและการเปิดเผยข้อมูล

หลักปฏิบัติ 7.1

คณะกรรมการบริษัทมีการจัดทำรายงานเปิดเผยข้อมูลสำคัญทางการเงิน และข้อมูลที่มีใช้ข้อมูลทางการเงินอย่างถูกต้อง ครบถ้วน น่าเชื่อถือ ทั้งถึง ทันเวลา โปร่งใส และเป็นไปตามกฎเกณฑ์ของตลาดหลักทรัพย์แห่งประเทศไทย และสำนักงานคณะกรรมการกำกับหลักทรัพย์และตลาดหลักทรัพย์

แนวปฏิบัติ

- 1) บริษัทต้องมีการเปิดเผยข้อมูลสำคัญ โดยผ่านช่องทางของตลาดหลักทรัพย์แห่งประเทศไทย สื่อสิ่งพิมพ์ต่างๆ แบบแสดงรายการข้อมูลประจำปี (แบบ 56-1) และรายงานประจำปี รวมไปถึงเว็บไซต์ของบริษัท
- 2) คณะกรรมการบริษัทควรดูแลบุคลากรที่เกี่ยวข้องในการจัดทำรายงานให้มีความรู้ ทักษะและประสบการณ์ที่เหมาะสมและเกี่ยวข้องหน้าที่ความรับผิดชอบในการจัดทำรายงาน
- 3) โดยรายงานซึ่งได้รับความเห็นชอบ จะต้องผ่านการตรวจสอบจากผู้สอบบัญชีอิสระ โดยเลือกใช้นโยบายบัญชีที่เหมาะสม ถือเป็นปฏิบัติอย่างสม่ำเสมอ และระมัดระวังรอบคอบในการจัดทำรายงาน ซึ่งรายงานทางการเงิน และข้อมูลทางการเงินต้องจัดทำขึ้นตามมาตรฐานการบัญชีที่รับรองทั่วไปในประเทศไทย
- 4) คณะกรรมการตรวจสอบต้องเป็นผู้ดูแลรับผิดชอบเกี่ยวกับคุณภาพของรายงานทางการเงินและระบบควบคุมภายใน ซึ่งจะให้ความเห็นในเรื่องดังกล่าวไว้ในรายงานคณะกรรมการตรวจสอบซึ่งแสดงไว้ในรายงานประจำปีของบริษัท

หลักปฏิบัติ 7.2

คณะกรรมการบริษัทจัดให้มีหน่วยงานเพื่อดูแลความสัมพันธ์กับนักลงทุน เพื่อให้ข้อมูลที่สำคัญที่มีผลต่อการตัดสินใจแก่นักลงทุน และผู้มีส่วนได้ส่วนเสีย เพื่อให้มีความโปร่งใส น่าเชื่อถือ ถูกต้อง ชัดเจน ทั้งถึง และทันเวลา

แนวปฏิบัติ

- 1) คณะกรรมการบริษัทต้องมอบหมายงานให้แก่หน่วยงานที่เกี่ยวข้องในการรับผิดชอบในการจัดเตรียมข้อมูลที่สำคัญแก่นักลงทุน และผู้มีส่วนได้ส่วนเสีย
- 2) คณะกรรมการบริษัทต้องจัดเตรียม ทั้งรายงานทางการเงิน และข้อมูลทั่วไป ตลอดจนข้อมูลสำคัญให้แก่ นักลงทุน นักวิเคราะห์ และผู้เกี่ยวข้องทั้งหมด ผ่านช่องทางสื่อสิ่งพิมพ์ต่างๆ เว็บไซต์ของบริษัท และผ่านช่องทางของตลาดหลักทรัพย์แห่งประเทศไทย
- 3) คณะกรรมการบริษัทต้องจัดเตรียมและสื่อสารช่องทางการติดต่อของบริษัทให้แก่ นักลงทุน ผู้มีส่วนได้ส่วนเสีย และผู้ที่เกี่ยวข้องให้ทราบอย่างชัดเจน เพื่อให้ นักลงทุน ผู้มีส่วนได้ส่วนเสีย และผู้ที่เกี่ยวข้องเข้าถึงการติดต่อได้อย่างเท่าเทียมและเป็นธรรม

6.1.2.8 หลักปฏิบัติ 8 สนับสนุนการมีส่วนร่วมและการสื่อสารกับผู้ถือหุ้น

ในฐานะเจ้าของบริษัท ย่อมมีสิทธิกำหนดทิศทางการดำเนินธุรกิจของบริษัท และตัดสินใจในเรื่องที่สำคัญของบริษัท คณะกรรมการบริษัทมีความตระหนักเรื่องของสิทธิของผู้ถือหุ้นของบริษัท โดยบริษัทได้มีการกำหนดสิทธิประโยชน์ของผู้ถือหุ้นเป็นลายลักษณ์อักษรไว้อย่างชัดเจน ดังนี้

การออกเสียงแสดงความคิดเห็น

ผู้ถือหุ้นของบริษัทมีสิทธิในการออกเสียงแสดงความคิดเห็นอย่างเท่าเทียมและเป็นธรรมแก่ทุกฝ่าย ดังที่ระบุไว้ในข้อบังคับของบริษัท โดยผู้ถือหุ้น 1 หุ้นมีสิทธิออกเสียงได้ 1 เสียง

การรับทราบผลการดำเนินงานของบริษัท

ผลการดำเนินงานของบริษัทเป็นสิ่งที่นักลงทุนให้ความสำคัญเป็นหลัก โดยเฉพาะผลการดำเนินงานรายปี ผู้ถือหุ้นของบริษัทจึงมีสิทธิในการรับทราบผลการดำเนินงานของบริษัท ดังนั้น บริษัทจึงได้จัดเตรียมเอกสารประกอบคำอธิบายผลการดำเนินงานประจำปีที่ผ่านมาของบริษัท เพื่อให้ผู้ถือหุ้นรับทราบ และเข้าใจผลการดำเนินงานของบริษัทได้อย่างถูกต้อง และชัดเจน

การพิจารณาและอนุมัติงบการเงินของบริษัท

สิทธิของนักลงทุนในการพิจารณาและอนุมัติงบการเงินของบริษัทเป็นเรื่องสำคัญ ดังนั้น บริษัทจึงได้จัดทำงบการเงินที่มีความถูกต้อง ครบถ้วน น่าเชื่อถือและครอบคลุมเนื้อหาสาระสำคัญตามมาตรฐานการบัญชีทั่วไป และต้องผ่านการตรวจสอบและแสดงความเห็นจากผู้ตรวจสอบบัญชีที่เป็นอิสระ และมีชื่อเสียงเป็นที่ยอมรับโดยทั่วไปเรียบร้อยแล้ว

รับเงินปันผลจากผลการดำเนินงานของบริษัท

ผู้ถือหุ้นของบริษัทมีสิทธิที่จะพิจารณาและอนุมัติเงินปันผลของบริษัท โดยบริษัทจัดทำรายละเอียดการคำนวณเงินปันผลที่ถูกต้อง ชัดเจนและครอบคลุมเนื้อหาสาระสำคัญต่างๆ ที่เป็นประโยชน์ต่อการพิจารณาของผู้ถือหุ้น เช่น นโยบายการจ่ายเงินปันผล เป็นต้น ในกรณีที่บริษัทไม่สามารถจ่ายเงินปันผลจากการดำเนินงานของบริษัท บริษัทจะอธิบายถึงเหตุผลและความจำเป็นในเรื่องดังกล่าว

การพิจารณาและแต่งตั้งกรรมการบริษัท

ผู้ถือหุ้นมีสิทธิที่จะพิจารณาและแต่งตั้งกรรมการบริษัทเป็นรายบุคคล โดยบริษัทจัดทำรายละเอียด ประวัติของกรรมการบริษัท ที่ถูกเสนอชื่อเพื่อเข้ารับการแต่งตั้งกรรมการบริษัท อย่างถูกต้อง ชัดเจนและครอบคลุมถึงเนื้อหาสาระสำคัญต่อการพิจารณาของผู้ถือหุ้น

การพิจารณาและอนุมัติค่าตอบแทนกรรมการบริษัท

ผู้ถือหุ้นของบริษัทมีสิทธิที่จะพิจารณาและอนุมัติค่าตอบแทนกรรมการบริษัท โดยคณะกรรมการบริษัทมีการกำหนดนโยบายการจ่ายค่าตอบแทนกรรมการ องค์ประกอบของค่าตอบแทนแยกตามตำแหน่งและหน้าที่ความรับผิดชอบของกรรมการ ข้อมูลเปรียบเทียบค่าตอบแทนกับปีที่ผ่านมา วิธีการเสนอค่าตอบแทน ซึ่งค่าตอบแทนที่ถูกเสนอนั้นได้ผ่านการพิจารณาอย่างรอบคอบแล้วจากคณะกรรมการสรรหาและกำหนดค่าตอบแทน และคณะกรรมการบริษัทก่อนที่จะนำเสนอต่อที่ประชุมผู้ถือหุ้นเพื่อพิจารณาต่อไป

การแต่งตั้งผู้สอบบัญชีและอนุมัติค่าสอบบัญชี

ผู้ถือหุ้นมีสิทธิที่จะพิจารณาแต่งตั้งผู้สอบบัญชี และอนุมัติค่าสอบบัญชี โดยบริษัทจัดทำรายละเอียดข้อมูลที่ต้อง โปร่งใส ชัดเจน และครอบคลุมถึงเนื้อหาสาระสำคัญต่อการพิจารณาของผู้ถือหุ้น

การพิจารณาและอนุมัติรายการที่เกี่ยวข้องกัน

เพื่อเป็นการปกป้องสิทธิประโยชน์ของผู้ถือหุ้น โดยรายการที่เป็นสาระสำคัญที่บริษัทเข้าทำรายการนั้นผู้ถือหุ้นมีสิทธิที่จะอนุมัติและพิจารณาการเข้าทำรายการที่เกี่ยวข้องกันของบริษัท

สิทธิพื้นฐานอื่น ๆ ของผู้ถือหุ้นที่เป็นไปตามกฎระเบียบ ข้อบังคับและกฎหมายต่าง ๆ ที่เกี่ยวข้อง

การเพิ่มทุนของบริษัทนั้น บริษัทจะจัดทำรายละเอียดที่ถูกต้อง ชัดเจน และครอบคลุมเนื้อหาสาระสำคัญต่อการพิจารณาของผู้ถือหุ้น เช่น วัตถุประสงค์และความจำเป็นในการเพิ่มทุน วิธีการและเงื่อนไขของการเพิ่มทุน ผลกระทบจากการเพิ่มทุนของบริษัท ตลอดจนผู้ถือหุ้น เป็นต้น ทั้งนี้บริษัทยังได้มีการกำหนดให้มีการประชุมสามัญผู้ถือหุ้นปีละครั้ง ภายในเวลาไม่เกิน 4 เดือนนับแต่วันสิ้นสุดรอบปีบัญชีของบริษัทและหากมีความจำเป็นเร่งด่วนต้องเสนอวาระเป็นกรณีพิเศษ ซึ่งอาจมีผลกระทบกับผู้ถือหุ้น และผู้ที่มีส่วนเกี่ยวข้อง หรือเกี่ยวข้องกับกฎหมาย กฎเกณฑ์ ที่ใช้บังคับที่จะต้องได้รับการอนุมัติจากผู้ถือหุ้น บริษัทจะเรียกประชุมวิสามัญผู้ถือหุ้นเป็นกรณีไป

หลักปฏิบัติ 8.1

คณะกรรมการบริษัทตระหนักถึงความสำคัญในการปฏิบัติอย่างเท่าเทียมและเป็นธรรมต่อผู้ถือหุ้นทุกราย เพื่อให้ผู้ถือหุ้นมีการใช้สิทธิการออกเสียงแสดงความเห็นอย่างเท่าเทียม และมีส่วนร่วมในการประชุมผู้ถือหุ้นของบริษัท

แนวปฏิบัติ

- 1) คณะกรรมการบริษัทมีการจัดเตรียมนโยบายในการปฏิบัติต่อผู้ถือหุ้นทุกรายอย่างเท่าเทียม รวมถึงการปกป้องสิทธิพื้นฐานของนักลงทุนทุกรายไว้เป็นลายลักษณ์อักษร
- 2) ผู้ถือหุ้นของบริษัทสามารถใช้สิทธิออกเสียง โดยผู้ถือหุ้น 1 หุ้น สามารถใช้สิทธิออกเสียงได้ 1 สิทธิ ตามที่ระบุไว้ในข้อบังคับของบริษัท
- 3) บริษัทมีการเผยแพร่ข้อมูลข่าวสารที่สำคัญแก่ผู้ถือหุ้นอย่างสม่ำเสมอ โดยผ่านช่องทางสื่อสิ่งพิมพ์ เว็บไซต์ของบริษัท และตลาดหลักทรัพย์แห่งประเทศไทย
- 4) บริษัทเปิดโอกาสให้ผู้ถือหุ้นมีส่วนร่วมในการเสนอเรื่องเพื่อบรรจุในวาระการประชุม และเสนอรายชื่อกรรมการเข้ารับพิจารณาเพื่อบรรจุในวาระการประชุม โดยการเสนอเรื่องเพื่อบรรจุในวาระการประชุมสามัญผู้ถือหุ้นนี้จะต้องทำการล่วงหน้าไม่น้อยกว่า 1 เดือน ตามข้อบังคับของบริษัท
- 5) บริษัทไม่ลิดรอนสิทธิของผู้ถือหุ้นในการเปิดเผยข้อมูลต่างๆ ที่สำคัญไม่เป็นไปตามกำหนด หรือไม่แจกเอกสารที่มีข้อมูลเพิ่มเติมอย่างกะทันหัน ไม่เพิ่มวาระการประชุมหรือมีการเปลี่ยนแปลงข้อมูลสำคัญ โดยมีแจ้งให้ผู้ถือหุ้นทราบล่วงหน้า หรือไม่จำกัดสิทธิในการเข้าประชุมของผู้ถือหุ้นที่มาสาย เป็นต้น
- 6) บริษัทมีการสนับสนุนให้นักลงทุนใช้สิทธิใช้เสียงในการลงคะแนนในเรื่องสำคัญต่างๆ โดยใช้สิทธิในที่ประชุมจะดำเนินตามลำดับขั้นตอนตามที่แจ้งไว้ในหนังสือเชิญประชุม ทั้งนี้ การเลือกตั้งกรรมการ ผู้ถือหุ้นสามารถใช้สิทธิในการเลือกตั้งได้เป็นรายบุคคล

หลักปฏิบัติ 8.2

คณะกรรมการบริษัทมั่นใจว่าในการประชุมผู้ถือหุ้นมีความเรียบร้อย โปร่งใส ชัดเจน และเป็นธรรมแก่ผู้ถือหุ้นทุกราย

แนวปฏิบัติ

- 1) บริษัทมีการจัดส่งหนังสือเชิญประชุมและเอกสารเพิ่มเติมในวาระการประชุมต่างๆ และความเห็นของกรรมการล่วงหน้าอย่างน้อย 7 วัน เว้นแต่มีข้อกำหนดอื่นๆ ของตลาดหลักทรัพย์แห่งประเทศไทย และสำนักงานคณะกรรมการกำกับหลักทรัพย์และตลาดหลักทรัพย์
- 2) บริษัทยังมีการเผยแพร่ข้อมูลวาระการประชุม และความเห็นของกรรมการไว้ในเว็บไซต์ของบริษัทเช่นกัน เพื่อให้ผู้ถือหุ้นสามารถได้รับข้อมูลได้อย่างครบถ้วน ทันเวลา เป็นประโยชน์ต่อการศึกษาและการตัดสินใจของผู้ถือหุ้น
- 3) บริษัทมีการกำหนดวัน เวลา และสถานที่ในการจัดประชุมผู้ถือหุ้นไว้อย่างชัดเจน เพื่อสะดวกต่อผู้ถือหุ้นในการเดินทางมายังสถานที่จัดประชุม
- 4) บริษัทมีการเปิดโอกาสให้ผู้ถือหุ้นซักถามและแสดงความคิดเห็นในที่ประชุมผู้ถือหุ้น กรรมการที่เกี่ยวข้องจะเป็นผู้ตอบคำถามของผู้ถือหุ้นอย่างเพียงพอและชัดเจน
- 5) คณะกรรมการบริษัทมีหน้าที่ดูแลให้การประชุมเป็นไปตามกฎหมาย กฎเกณฑ์ที่เกี่ยวข้อง และข้อบังคับของบริษัท
- 6) คณะกรรมการบริษัทควรใช้เทคโนโลยีเข้ามาใช้ร่วมกันกับการประชุมผู้ถือหุ้น เพื่อให้การดำเนินการการประชุมเป็นไปอย่างมีประสิทธิภาพ เช่นการนำผลการลงคะแนนเสียง
- 7) คณะกรรมการบริษัทและผู้ที่เกี่ยวข้องอื่นๆ ควรเข้าร่วมการประชุมทุกราย เพื่อให้การตอบคำถามของผู้ถือหุ้นเป็นไปอย่างมีประสิทธิภาพ ถูกต้อง ชัดเจน และเพียงพอ
- 8) คณะกรรมการบริษัทไม่ควรบรรจวาระใดๆ ในที่ประชุมผู้ถือหุ้น ที่ไม่ได้แจ้งให้ทราบล่วงหน้าก่อนวันประชุมผู้ถือหุ้น

หลักปฏิบัติ 8.3

คณะกรรมการบริษัทและคณะผู้บริหารมีความตั้งใจที่จะขจัดปัญหาความขัดแย้งของผลประโยชน์อย่างรอบคอบด้วยความซื่อสัตย์สุจริตอย่างมีเหตุมีผลและเป็นอิสระภายใต้กรอบจรรยาบรรณที่ดี เพื่อผลประโยชน์โดยรวมของบริษัท

แนวปฏิบัติ

- 1) คณะกรรมการบริษัทต้องกำหนดให้กรรมการ ผู้บริหาร และผู้ที่เกี่ยวข้อง ต้องเปิดเผยข้อมูลส่วนได้ส่วนเสียให้คณะกรรมการบริษัททราบ โดยติดต่อแจ้งเลขานุการบริษัท และมีหน้าที่รายงานการถือครองหลักทรัพย์ของบริษัทให้คณะกรรมการบริษัททราบ ตามข้อกำหนดของสำนักงานคณะกรรมการกำกับหลักทรัพย์และตลาดหลักทรัพย์
- 2) คณะกรรมการบริษัทและคณะผู้บริหารต้องกำหนดให้บุคคลที่มีส่วนได้เสียในการเข้าทำรายการใดๆ หรืออาจมีความขัดแย้งทางผลประโยชน์กับบริษัทใดให้ความเห็นและงดออกเสียงลงมติในรายการดังกล่าวในที่ประชุม
- 3) คณะกรรมการบริษัทต้องกำหนดนโยบายและขั้นตอนการอนุมัติรายการที่อาจมีความขัดแย้งทางผลประโยชน์หรือรายการที่เกี่ยวข้องกัน ซึ่งให้เปิดเผยข้อมูลเกี่ยวกับรายชื่อ และความสัมพันธ์ของบุคคลที่

เกี่ยวข้องกัน นโยบายการกำหนดราคา และมูลค่าของรายการ รวมทั้งความเห็นของคณะกรรมการบริษัท เกี่ยวกับการทำรายการดังกล่าว

- 4) คณะกรรมการบริษัทกำหนดนโยบายเกี่ยวกับรายการที่เกี่ยวข้องกันโดยต้องยึดถือปฏิบัติตามประกาศของสำนักงานคณะกรรมการกำกับหลักทรัพย์และตลาดหลักทรัพย์ และตลาดหลักทรัพย์แห่งประเทศไทยที่ใช้บังคับการทำรายการที่เกี่ยวข้องกันอย่างเคร่งครัด เพื่อประโยชน์ต่อผู้ถือหุ้นโดยรวมอย่างเท่าเทียม
- 5) คณะกรรมการบริษัทต้องตระหนักถึงความสำคัญของการเข้าทำรายการที่เกี่ยวข้องกันโดยคำนึงถึงผลประโยชน์สูงสุดของบริษัทและผู้ถือหุ้นเป็นสำคัญ และเป็นไปตามเงื่อนไขราคาและการแข่งขันทางการค้าโดยทั่วไป โดยราคาและเงื่อนไขการค้าต่างๆ เสมือนทำรายการกับบุคคลภายนอก (Arm's Length Basis)
- 6) คณะกรรมการบริษัทกำหนดให้รายการที่เกี่ยวข้องกันของบริษัทจะต้องผ่านการพิจารณาจากคณะกรรมการตรวจสอบซึ่งประกอบด้วยกรรมการอิสระทั้งหมด โดยคณะกรรมการตรวจสอบได้เสนอคณะกรรมการบริษัทเพื่อรับทราบรายการที่เกี่ยวข้องกันและรายการที่มีความขัดแย้งทางผลประโยชน์
- 7) คณะกรรมการตรวจสอบต้องพิจารณาความเหมาะสมของรายการที่เกี่ยวข้องกันดังกล่าวอย่างรอบคอบและปฏิบัติตามหลักเกณฑ์ที่ตลาดหลักทรัพย์แห่งประเทศไทยกำหนด รวมทั้งดำเนินการเปิดเผยข้อมูลไว้ในรายงานประจำปี

6.2 จรรยาบรรณในการประกอบธุรกิจ

บริษัท สโตนวัน จำกัด (มหาชน) มีเจตนารมณ์ในการก้าวเป็นบริษัทชั้นนำในธุรกิจการผลิต และจัดจำหน่ายหินเพื่อการก่อสร้าง รวมถึงแร่โดโลไมต์ ด้วยการดำเนินงานอย่างมีประสิทธิภาพ โปร่งใส รับผิดชอบต่อสังคมและสิ่งแวดล้อม และดำเนินธุรกิจอย่างมีจริยธรรม รวมถึงสร้างคุณค่าอย่างยั่งยืนให้กับผู้มีส่วนได้ส่วนเสีย รวมทั้งผู้ถือหุ้น ลูกค้า และพันธมิตรทางธุรกิจ พนักงานและชุมชน โดยจรรยาบรรณธุรกิจของบริษัท หมายถึง การที่บุคลากรที่คนมีว่าจะเป็นกรรมการ ผู้บริหาร หรือพนักงาน ต้องประพฤติ และมีพฤติกรรมที่คำนึงถึงจรรยาบรรณและจริยธรรม โดยจะต้องปฏิบัติตามมาตรฐานขั้นต่ำ และอยู่ในขอบเขต ทั้งนี้บุคลากรทุกคนต้องปฏิบัติในวิถีเดียวกัน เพื่อรักษาภาพพจน์ที่ดีให้แก่บริษัท โดยจรรยาบรรณในการปฏิบัติที่บุคลากรทุกคนต้องพึงปฏิบัติมีดังนี้

- 1) การยึดหลักนิติธรรม
- 2) การมีความโปร่งใส
- 3) การตั้งมั่นในความยุติธรรมและควมมีคุณธรรม
- 4) การให้ความสำคัญต่อลูกค้า
- 5) การมีความรับผิดชอบต่อสังคม
- 6) การไม่เกี่ยวข้องกับการเมือง
- 7) การมีภาวะผู้นำ
- 8) การมีความซื่อสัตย์สุจริต
- 9) การปฏิบัติตามกฎหมายและระเบียบข้อบังคับ
- 10) การปฏิบัติต่อข้อมูลและทรัพย์สิน
- 11) การปฏิบัติต่อผู้บังคับบัญชา ผู้ร่วมงาน และผู้ใต้บังคับบัญชา
- 12) การเป็นพลเมืองดี

- 13) การไม่รับสิ่งตอบแทนที่เกินปกติวิสัย
- 14) การไม่มีความขัดแย้งทางผลประโยชน์
- 15) การไม่ใช้ข้อมูลจำเพาะของ S1 และ/หรือบริษัทย่อย ไปใช้เพื่อประโยชน์ในทางมิชอบ
- 16) การทำธุรกรรมของ S1
- 17) การแข่งขันทางการค้าอย่างเป็นธรรม
- 18) การไม่ฟอกเงิน

โดยรายละเอียดของนโยบายจรรยาบรรณธุรกิจของสโตนวัน จะปรากฏอยู่ในคู่มือนโยบายจรรยาบรรณทางธุรกิจ

6.3 การดูแล และคุ้มครองข้อมูลส่วนบุคคล (PDPA)

บริษัทได้ตระหนัก และให้ความสำคัญในการปฏิบัติตามพระราชบัญญัติคุ้มครองข้อมูลส่วนบุคคล พ.ศ. 2562 โดยคณะกรรมการบริษัทได้ออกนโยบายการคุ้มครองข้อมูลส่วนบุคคล และแจ้งให้ลูกค้า คู่ค้า ผู้มาติดต่องาน พนักงาน รวมถึงบุคคลภายนอกที่เกี่ยวข้องรับทราบ ถึงนโยบายดังกล่าว รวมทั้งประกาศให้พนักงานภายในองค์กรปฏิบัติตามกฎ ข้อบังคับ ระเบียบปฏิบัติ และ/หรือนโยบายของบริษัท มีรายละเอียดดังนี้

เพื่อให้ข้อมูลของลูกค้า คู่ค้า ผู้มาติดต่องาน พนักงาน และผู้ที่เกี่ยวข้องที่ได้มีการให้ ได้มาหรือเปิดเผยข้อมูลกับ บริษัทได้รับการดูแลรักษาอย่างเป็นความลับ และใช้งานตามที่เจ้าของข้อมูลยินยอม และเพื่อให้เป็นไปตามพระราชบัญญัติคุ้มครองข้อมูลส่วนบุคคล พ.ศ. 2562 บริษัทจึงประกาศใช้นโยบายการคุ้มครองข้อมูลส่วนบุคคล โดยสรุปดังนี้

- 1) บริษัทให้ความเคารพสิทธิส่วนบุคคลของลูกค้า คู่ค้า ผู้มาติดต่องาน พนักงาน และบุคคลที่เกี่ยวข้อง
- 2) บริษัทจะขอข้อมูลส่วนบุคคลเท่าที่จำเป็นในการเข้าทำสัญญาหรือการปฏิบัติตามสัญญา รวมถึงการปฏิบัติหน้าที่ตามกฎหมาย โดยจะขอข้อมูลโดยตรงกับเจ้าของข้อมูล หรือบุคคลที่ได้ให้ความยินยอมในการเปิดเผยข้อมูลเท่านั้น
- 3) บริษัทจะแจ้งวัตถุประสงค์ของการขอข้อมูล การใช้ การเก็บรักษาให้เจ้าของข้อมูลรับทราบ และให้ความยินยอมตั้งแต่ครั้งแรกที่บริษัทได้รับข้อมูล
- 4) บริษัทจะจัดให้มีระบบการใช้ การประมวลผล การเก็บข้อมูลส่วนบุคคลอย่างรัดกุม และปกปิดข้อมูลที่ได้รับมาเป็นความลับ
- 5) บริษัทในฐานะผู้ควบคุมข้อมูลส่วนบุคคล จะจัดให้มีเจ้าหน้าที่คุ้มครองข้อมูลส่วนบุคคล เพื่อให้มั่นใจได้ว่าข้อมูลส่วนบุคคลของท่านมีการใช้ตรงตามวัตถุประสงค์ และไม่นำไปใช้เกินกว่าที่ได้ให้การยินยอม หรือไม่ทำให้เกิดความเสียหายใดๆ แก่เจ้าของข้อมูล
- 6) ข้อมูลที่มีความละเอียดอ่อน เช่น เชื้อชาติ สัญชาติ ความคิดเห็นทางการเมือง ความเชื่อทางศาสนา ข้อมูลสุขภาพ หรือข้อมูลอื่นใดที่กระทบต่อเจ้าของข้อมูลส่วนบุคคลในทำนองเดียวกันตามหลักเกณฑ์ที่คณะกรรมการคุ้มครองข้อมูลส่วนบุคคลจะประกาศกำหนด บริษัทจะเก็บรวบรวม ใช้ เปิดเผย และ/หรือโอนข้อมูลที่ละเอียดอ่อนไปยังต่างประเทศก็ต่อเมื่อได้รับความยินยอมโดยชัดแจ้งจากเจ้าของข้อมูล หรือก็ต่อเมื่อกฎหมายอนุญาตให้กระทำได้
- 7) เจ้าของข้อมูลมีสิทธิในการเข้าถึง ตรวจสอบ ยกเลิกความยินยอมข้อมูลนั้นได้ตลอดเวลาที่มีการเก็บรักษา

- 8) หากจะมีการส่งข้อมูลส่วนบุคคลไปยังหน่วยงานภายนอก หรือต่างประเทศ บริษัทจะปฏิบัติตามหลักเกณฑ์และข้อกำหนดที่ได้รับความยินยอมรวมถึงกฎหมายที่ระบุไว้อย่างเคร่งครัด
- 9) บริษัทจะเก็บรักษาข้อมูลส่วนบุคคล เสมือนเป็นทรัพย์สินของบริษัท ห้ามมิให้ผู้ใดละเมิด เปิดเผย เข้าถึง นำไปหาประโยชน์ส่วนตัว หรือทำลายข้อมูลโดยไม่ได้รับความยินยอมจากเจ้าของข้อมูล
- 10) ผู้ที่ละเมิด หรือฝ่าฝืนนโยบายการใช้ข้อมูลส่วนบุคคลของบริษัท จะถูกลงโทษทางวินัยของบริษัท รวมทั้งอาจได้รับโทษตามที่กฎหมายกำหนด โดยบริษัทสามารถใช้ดุลยพินิจพิจารณาโทษได้ตามที่กฎหมายกำหนด

6.4 การเปลี่ยนแปลงและพัฒนาการที่สำคัญของนโยบาย แนวปฏิบัติ และระบบการกำกับดูแลกิจการในรอบปีที่ผ่านมา

- 1) คณะกรรมการตรวจสอบได้ให้ความสำคัญกับการพิจารณาทบทวนนโยบายการกำกับดูแลกิจการที่ดีของบริษัท และจรรยาบรรณในการดำเนินธุรกิจของบริษัทในรอบปีที่ผ่านมาเพื่อเพิ่มประสิทธิภาพการกำกับดูแล และแสดงให้เห็นว่าการยกระดับมาตรฐานการกำกับดูแลกิจการของบริษัท ที่สอดคล้องกับหลักการกำกับดูแลกิจการที่ดีสำหรับบริษัทจดทะเบียนปี 2560 (CG Code) อย่างน้อยปีละ 1 ครั้ง
- 2) คณะกรรมการบริษัทได้พิจารณากำหนดนโยบายด้านความยั่งยืนของบริษัทซึ่งเป็นส่วนหนึ่งของแนวคิดการดำเนินธุรกิจอย่างยั่งยืน (Sustainability) เพื่อส่งเสริมสิ่งแวดล้อม สังคม และธรรมาภิบาล (ESG : Environmental, Social and Governance) เนื่องด้วยการกำกับดูแลกิจการ รวมถึงวิสัยทัศน์หรือพันธกิจของบริษัทให้มีความรับผิดชอบต่อสังคมและสิ่งแวดล้อมเป็นปัจจัยสำคัญต่อการดำเนินธุรกิจของบริษัทอย่างยั่งยืน โดยการดำเนินธุรกิจของบริษัทโดยยึดหลักความใส่ใจสิ่งแวดล้อม สังคม และหลักธรรมาภิบาล จะช่วยสร้างความเติบโตที่ยั่งยืนและผลตอบแทนที่ดีในระยะยาวให้กับบริษัท นอกจากนี้ยังช่วยสร้างสรรค์คุณค่าที่ร่วมกันระหว่างบริษัท พนักงาน และผู้มีส่วนได้ส่วนเสียอีกด้วย การปลูกฝังทัศนคติและสร้างวัฒนธรรมองค์กรเพื่อให้พนักงานมีความรับผิดชอบต่อสังคมที่อยู่ร่วมกันจนถึงเสมือนเป็นภารกิจหลักที่จะสร้างสรรค์โครงการและกิจกรรมที่เป็นประโยชน์ในการพัฒนาสังคมและชุมชนและตระหนักถึงความสำคัญ ความรับผิดชอบต่อสังคมและชุมชน รวมทั้งการให้ความใส่ใจดูแลสิ่งแวดล้อมอย่างต่อเนื่อง เพื่อมุ่งสร้างความสัมพันธ์อันดีและคำนึงถึงผลกระทบที่อาจจะมีต่อผู้ถือหุ้น พนักงาน ชุมชน ลูกค้า คู่ค้า หน่วยงานภาครัฐตลอดจนถึงสังคมและประเทศชาติและยังสอดคล้องกับเป้าหมายการพัฒนาที่ยั่งยืนในระดับประเทศและสากล (Sustainable Development Goals (SDGs) และกำหนดให้มีการทบทวนนโยบายด้านความยั่งยืนของบริษัทอย่างน้อยปีละ 1 ครั้ง
- 3) คณะกรรมการบริษัทได้เล็งเห็นถึงความสำคัญของการปฏิบัติตามพระราชบัญญัติคุ้มครองข้อมูลส่วนบุคคล พ.ศ. 2562 จึงได้ประกาศใช้นโยบายคุ้มครองข้อมูลส่วนบุคคลที่เกี่ยวข้องกับลูกค้า คู่ค้า ผู้มาติดต่องานหรือบุคคลภายนอกที่เกี่ยวข้อง รวมถึงพนักงานของบริษัท ทั้งนี้บริษัทจะมีการติดตามการปฏิบัติตามนโยบายคุ้มครองข้อมูลส่วนบุคคลที่ได้มีการประกาศใช้ไปในปี 2565 รวมถึงที่จะมีการแก้ไขในอนาคต เพื่อไม่ให้เกิดการละเมิด หรือความเสียหายที่จะส่งผลกระทบต่อเจ้าของข้อมูลส่วนบุคคลต่อไป

7. โครงสร้างการกำกับดูแลกิจการ และข้อมูลสำคัญเกี่ยวกับคณะกรรมการ คณะกรรมการชด้อย ผู้บริหาร พนักงาน และอื่น ๆ

7.1 โครงสร้างการกำกับดูแลกิจการ

ณ วันที่ 31 ธันวาคม 2566 โครงสร้างการกำกับดูแลของบริษัท เป็นดังนี้



7.2 ข้อมูลเกี่ยวกับคณะกรรมการ

7.2.1 องค์ประกอบของคณะกรรมการ

ณ วันที่ 31 ธันวาคม 2566 คณะกรรมการบริษัท มีกรรมการจำนวนทั้งหมด 10 ท่าน เป็นผู้มีความรับผิดชอบหลักในการตัดสินใจดำเนินงานที่จะเป็นประโยชน์แก่บริษัท ผู้ถือหุ้น และผู้มีส่วนได้เสียทั้งหมด ซึ่งประกอบด้วยกรรมการที่มีความรู้ ความเชี่ยวชาญ ทักษะ และประสบการณ์หลากหลายที่จำเป็นและเป็นประโยชน์ในการประกอบธุรกิจของบริษัท รวมถึงเป็นผู้มีบทบาทสำคัญในการกำหนดวัตถุประสงค์และเป้าหมายของบริษัท

สมาชิกคณะกรรมการ รวม 10 ท่าน	จำนวน	%
คณะกรรมการตรวจสอบ	3/10	30%
คณะกรรมการสรรหาและกำหนดค่าตอบแทน	3/10	30%
คณะกรรมการบริหารความเสี่ยง	3/10	30%
คณะกรรมการบริหาร	3/10	30%
กรรมการอิสระ	4/10	40%

7.2.2 ข้อมูลคณะกรรมการและผู้มีอำนาจควบคุมบริษัท

ณ วันที่ 31 ธันวาคม 2566 คณะกรรมการบริษัท ประกอบด้วย กรรมการจำนวน 10 ท่าน ดังนี้

รายชื่อ	ตำแหน่ง
1. ดร.ปรเมธี วิมลศิริ	กรรมการอิสระ / ประธานกรรมการ
2. ดร.จเรรัฐ ปิงคลาศัย	รองประธานกรรมการ / ประธานกรรมการบริหาร
3. นายอิกุโอะ อะโน	รองประธานกรรมการ
4. นายโยเฮ อะโน	กรรมการ
5. นายเจริญรัฐ ปิงคลาศัย	กรรมการ
6. นายทรงวุธ เวชชานูเคราะห์	กรรมการ
7. นายกฤษณ์ ปิงคลาศัย	กรรมการ
8. นายอัฐิ ทองใหญ่ อัสวานันท์	กรรมการอิสระ / ประธานกรรมการตรวจสอบ
9. นายพิษณุ ทับทอง	กรรมการอิสระ / กรรมการตรวจสอบ
10. ดร.ขวัญรัฐ ส่วนพงษ์	กรรมการอิสระ / กรรมการตรวจสอบ

1/ รายละเอียดเกี่ยวกับกรรมการ ปรากฏในเอกสารแนบ 1

7.2.3 ข้อมูลเกี่ยวกับบทบาทหน้าที่ของคณะกรรมการบริษัท

อำนาจหน้าที่และความรับผิดชอบของคณะกรรมการบริษัท

อำนาจหน้าที่และความรับผิดชอบของคณะกรรมการบริษัท

- กำกับดูแลการดำเนินงานของบริษัทให้เป็นไปเพื่อประโยชน์ที่ดีที่สุดแก่ผู้ถือหุ้น (Fiduciary Duty) โดยปฏิบัติหน้าที่ด้วยความรอบคอบระมัดระวัง ซื่อสัตย์ สุจริต ปฏิบัติตามกฎหมาย วัตถุประสงค์ ข้อบังคับ มติที่ประชุมผู้ถือหุ้น รวมทั้งปฏิบัติตามหลักการกำกับดูแลกิจการที่ดีและจรรยาบรรณของบริษัท รวมถึงการเปิดเผยข้อมูลสารสนเทศในเรื่องต่างๆ ให้แก่ผู้ถือหุ้นและผู้มีส่วนได้เสียอย่างถูกต้อง ครบถ้วน และโปร่งใส
- กำหนดโครงสร้างองค์กร อำนาจการบริหารองค์กร รวมถึงการแต่งตั้ง การว่าจ้าง การโยกย้าย การกำหนดเงินค่าจ้าง ค่าตอบแทน โบนัสพนักงาน ระดับผู้บริหาร และการเลิกจ้าง
- อภิปรายและพิจารณาโดยไม่แสวงหาผลประโยชน์แก่ตนเองหรือผู้ใด และไม่ดำเนินการใดๆ ที่เป็นการขัดแย้งหรือแข่งขันกับผลประโยชน์ของบริษัท
- จัดการบริษัทให้เป็นไปตามกฎหมาย วัตถุประสงค์ ข้อบังคับของบริษัท และมติของที่ประชุมผู้ถือหุ้น ด้วยความซื่อสัตย์ สุจริตและระมัดระวังรักษาผลประโยชน์ของบริษัท
- เป็นผู้กำกับดูแลและติดตามการวัดผลการดำเนินงานของบริษัท โดยกำหนดให้มีการรายงานผลการดำเนินงานอย่างสม่ำเสมอ รวมทั้งให้นโยบายเพื่อการพัฒนาและปรับปรุงการดำเนินงานของธุรกิจ ตลอดจนการพัฒนาคูคลากรของบริษัท
- กำกับดูแลให้มีการตรวจสอบ ทั้งจากผู้ตรวจสอบภายในและผู้ตรวจสอบภายนอก ให้มีการทำหน้าที่อย่างมีประสิทธิภาพ
- ร่วมกับทีมผู้บริหารกำหนดวิสัยทัศน์ พันธกิจ และนโยบายการดำเนินธุรกิจของบริษัท เพื่อความมั่นคงและผลประโยชน์ที่สมดุลและยั่งยืนของทุกฝ่ายที่เกี่ยวข้อง รวมทั้งเพิ่มมูลค่าของผู้ถือหุ้นอย่างต่อเนื่อง
- พิจารณาและหารือเกี่ยวกับแผนกลยุทธ์ที่เสนอโดยฝ่ายจัดการ และอนุมัติในประเด็นสำคัญที่เกี่ยวกับทิศทางและนโยบายของบริษัท รวมทั้งพิจารณาและอนุมัติงบประมาณ การลงทุนต่างๆ การก่อหนี้ การบริหารทรัพยากรบุคคล และเป้าหมายการปฏิบัติงาน
- พิจารณากรณีเกี่ยวกับความขัดแย้งทางผลประโยชน์อย่างรอบคอบและโปร่งใส
- ปฏิบัติตามหลักปฏิบัติ และข้อพึงปฏิบัติที่ดีสำหรับกรรมการบริษัทจดทะเบียน ตามแนวทางของตลาดหลักทรัพย์แห่งประเทศไทย และคณะกรรมการกำกับหลักทรัพย์และตลาดหลักทรัพย์
- กำหนดให้มีระเบียบปฏิบัติงานที่ชัดเจนและเหมาะสม และให้มีระบบการควบคุมภายในที่โปร่งใส มีประสิทธิภาพ และมีการบริหารความเสี่ยงที่เหมาะสม
- ส่งเสริมให้พนักงานทุกระดับมีจิตสำนึกในจริยธรรม และคุณธรรม โดยตระหนักในความสำคัญขอระบบควบคุมและตรวจสอบภายใน เพื่อลดความเสี่ยงด้านการทุจริตและการใช้อำนาจอย่างไม่ถูกต้อง รวมทั้งป้องกันการกระทำผิดกฎหมาย

อำนาจหน้าที่และความรับผิดชอบของคณะกรรมการบริษัท

- พิจารณามอบอำนาจให้ฝ่ายบริหารมีอำนาจดำเนินธุรกิจภายใต้งบประมาณที่ได้รับอนุมัติและติดตามประเมินผลให้เป็นไปตามแผน
- ตระหนักถึงบทบาทหน้าที่ความรับผิดชอบของคณะกรรมการบริษัท เคารพสิทธิของผู้ถือหุ้น ปฏิบัติต่อผู้ถือหุ้นและผู้มีส่วนได้เสียอื่นอย่างเป็นธรรม มีความโปร่งใสในการดำเนินงาน และกำกับดูแลให้มีการสื่อสารและเปิดเผยสารสนเทศในเรื่องต่างๆ ให้กับผู้มีส่วนได้เสียทุกฝ่ายอย่างถูกต้องเหมาะสม
- กำหนดนโยบายด้านการบริหารความเสี่ยงให้ครอบคลุมทั้งองค์กร โดยให้ผู้บริหารระดับสูงเป็นผู้ปฏิบัติตามนโยบายและรายงานให้คณะกรรมการทราบเป็นประจำ และทบทวนระบบหรือประเมินประสิทธิผลของการจัดการบริหารความเสี่ยงอย่างน้อยปีละหนึ่ง (1) ครั้ง
- เข้าร่วมการประชุมคณะกรรมการบริษัทและการประชุมผู้ถือหุ้น เว้นแต่ในกรณีที่มีเหตุวิสัย โดยกรรมการที่ไม่สามารถเข้าร่วมประชุมจะต้องแจ้งให้ประธานกรรมการหรือเลขานุการคณะกรรมการทราบล่วงหน้าก่อนการประชุม
- มีอำนาจในการแต่งตั้งคณะอนุกรรมการต่างๆ รวมทั้งกำหนดขอบเขตอำนาจ หน้าที่ และความรับผิดชอบของคณะอนุกรรมการ
- ติดตามการดำเนินงานของบริษัท และความคืบหน้าในการดำเนินงานให้บรรลุวัตถุประสงค์ของบริษัท การปฏิบัติตามกฎหมาย กฎระเบียบการปฏิบัติงาน และนโยบายที่เกี่ยวข้อง
- พิจารณาประเมินผลการปฏิบัติงานของคณะกรรมการบริษัท คณะอนุกรรมการ ประธานกรรมการ ผู้บริหารสูงสุด รวมทั้งกำกับดูแลให้บริษัทมีประบวนการที่มีประสิทธิผลในการประเมินผลการปฏิบัติงานของผู้บริหารระดับสูง

กรรมการผู้มีอำนาจลงนามผูกพันบริษัท

กรรมการผู้มีอำนาจลงนามผูกพันบริษัทปรากฏตามหนังสือรับรองบริษัทที่จดทะเบียนต่อกรมพัฒนาธุรกิจการค้า กระทรวงพาณิชย์ คือ ดร.จเรรัฐ ปิงคลาศัย นายอิศริโอ อะโน นายโยเฮ อะโน นายทรงวุฒ เวชชานูเคราะห์ และ นายเจริญรัฐ ปิงคลาศัย กรรมการสองในห้าท่านนี้ลงลายมือชื่อร่วมกันและประทับตราสำคัญของบริษัท

7.3 ข้อมูลเกี่ยวกับคณะกรรมการชุดย่อย

คณะกรรมการชุดย่อยของบริษัท ประกอบด้วย (1) คณะกรรมการตรวจสอบ (2) คณะกรรมการสรรหาและกำหนดค่าตอบแทน (3) คณะกรรมการบริหารความเสี่ยง และ (4) คณะกรรมการบริหาร

คณะกรรมการแต่ละชุดย่อยมีกฎบัตรซึ่งได้รับอนุมัติจากคณะกรรมการของบริษัท ซึ่งจะอธิบายถึงวัตถุประสงค์ องค์ประกอบ คุณสมบัติ วาระการดำรงตำแหน่ง และหน้าที่ความรับผิดชอบของคณะกรรมการแต่ละชุดย่อย

7.3.1 คณะกรรมการตรวจสอบ

คณะกรรมการบริษัทหรือผู้ถือหุ้นเป็นผู้แต่งตั้งประธานคณะกรรมการตรวจสอบ และกรรมการตรวจสอบตามหลักเกณฑ์ เงื่อนไข และข้อบังคับของตลาดหลักทรัพย์แห่งประเทศไทย โดยคณะกรรมการตรวจสอบ

ประกอบด้วยกรรมการอย่างน้อย 3 ท่าน ซึ่งประกอบไปด้วยผู้มีความรู้และประสบการณ์เพียงพอในการทำหน้าที่
สอบทานงบการเงินได้อย่างน้อย 1 ท่าน

ณ วันที่ 31 ธันวาคม 2566 บริษัทมีกรรมการตรวจสอบ 3 ท่าน ดังรายนามต่อไปนี้

รายชื่อ	ตำแหน่ง
1. นายอภิวุฒิ ทองใหญ่ อัครวานันท์	กรรมการอิสระ / ประธานกรรมการตรวจสอบ
2. นายพิชณู ทับทอง	กรรมการอิสระ / กรรมการตรวจสอบ
3. ดร.ชวัญรัฐ ส่วนพงษ์	กรรมการอิสระ / กรรมการตรวจสอบ

คณะกรรมการตรวจสอบมีวาระการดำรงตำแหน่งเท่าวาระการเป็นกรรมการ โดยมี นางสาววิศิชา ประสงค์วัฒนา
ปฏิบัติหน้าที่เลขานุการคณะกรรมการตรวจสอบ

ขอบเขต หน้าที่และความรับผิดชอบของคณะกรรมการตรวจสอบ

ขอบเขต หน้าที่และความรับผิดชอบคณะกรรมการตรวจสอบ

การควบคุมภายใน

- สอบทานให้บริษัทมีกระบวนการภายในเกี่ยวกับการรับแจ้งเบาะแสและการรับข้อร้องเรียน รวมทั้งสอบทานนโยบายและการควบคุมภายในของกระบวนการประเมินความเสี่ยง เพื่อให้มั่นใจว่ามีกรอบกระบวนการบริหารความเสี่ยงองค์กร
- สอบทานให้บริษัทมีกระบวนการทำงาน การบริหารความเสี่ยง การควบคุม การกำกับดูแลด้านเทคโนโลยีสารสนเทศและการรักษาความมั่นคงปลอดภัยของข้อมูล และระบบเครือข่ายสื่อสารที่มีประสิทธิภาพ
- สอบทานให้บริษัทมีระบบการควบคุมภายใน (Internal Control) และระบบการตรวจสอบภายใน (Internal Audit) ที่เหมาะสมและมีประสิทธิผล
- สอบทานให้กรรมการตรวจสอบมีการประเมินผลการปฏิบัติงานของคณะกรรมการตรวจสอบโดยรวม และการประเมินผลการปฏิบัติงานของตนเอง

การตรวจสอบภายใน

- พิจารณาแบบประเมินความเสี่ยงของระบบการควบคุมภายใน ซึ่งฝ่ายตรวจสอบภายในได้ตรวจสอบและประเมิน เพื่อให้มั่นใจว่าบริษัทมีระบบการควบคุมภายในที่เพียงพอ และนำเสนอคณะกรรมการบริษัทพิจารณา
- พิจารณาความเป็นอิสระของฝ่ายตรวจสอบภายใน โดยพิจารณาจากการปฏิบัติหน้าที่และรายงานต่างๆ รวมทั้งสายการบังคับบัญชา ตลอดจนให้ความเห็นชอบในการแต่งตั้ง ถอดถอน โยกย้าย หรือเลิกจ้างหัวหน้าหน่วยงานตรวจสอบภายใน หรือหน่วยงานอื่นใดที่รับผิดชอบเกี่ยวกับการตรวจสอบภายใน

รายงานทางการเงินและการสอบบัญชี

- สอบทานให้บริษัทมีการรายงานทางการเงินอย่างถูกต้องและเพียงพอ โดยการประสานงานกับผู้สอบบัญชีภายนอก และผู้บริหารที่รับผิดชอบการจัดทำ
- พิจารณา คัดเลือก และเสนอแต่งตั้งบุคคลซึ่งมีความเป็นอิสระ เพื่อทำหน้าที่เป็นผู้สอบบัญชีของบริษัท และเสนอคำตอบแทนของบุคคลดังกล่าว

ขอบเขต หน้าที่และความรับผิดชอบคณะกรรมการตรวจสอบ

รายงานทางการเงิน ทั้งรายไตรมาสและประจำปี คณะกรรมการตรวจสอบอาจเสนอแนะให้ผู้สอบบัญชีสอบทานหรือตรวจสอบรายการใดๆ ที่เห็นว่าจำเป็นและเป็นเรื่องสำคัญในระหว่างการตรวจสอบบัญชีของบริษัท

รวมทั้งเข้าร่วมประชุมกับผู้สอบบัญชี โดยไม่มีฝ่ายจัดการเข้าร่วมประชุมด้วยอย่างน้อยปีละ 1 ครั้ง

- ให้คำแนะนำแก่คณะกรรมการบริษัท และฝ่ายจัดการในการปรับปรุงกระบวนการปฏิบัติงาน หรือระบบงานเพื่อลดความเสี่ยงในเรื่องต่างๆ ทำให้ได้รายงานทางการเงินที่ถูกต้อง และใช้ประโยชน์ได้ดี เพื่อให้บริษัทมีระบบการปฏิบัติงานที่มีประสิทธิภาพ

การปฏิบัติตามกฎหมายและข้อกำหนดที่เกี่ยวข้อง

- สอบทานให้บริษัทปฏิบัติตามกฎหมายว่าด้วยหลักทรัพย์และตลาดหลักทรัพย์ ข้อกำหนดของตลาดหลักทรัพย์แห่งประเทศไทย และกฎหมายที่เกี่ยวข้องกับธุรกิจของบริษัท
- จัดทำรายงานของคณะกรรมการตรวจสอบ โดยเปิดเผยไว้ในรายงานประจำปีของบริษัท
- พิจารณารายการที่เกี่ยวข้องกัน หรือรายการที่อาจมีความขัดแย้งทางผลประโยชน์ ให้เป็นไปตามกฎหมายว่าด้วยหลักทรัพย์และตลาดหลักทรัพย์ และข้อกำหนดของตลาดหลักทรัพย์แห่งประเทศไทย ทั้งนี้ เพื่อให้มั่นใจว่ารายการดังกล่าวสมเหตุสมผล และเป็นประโยชน์สูงสุดต่อบริษัท รวมทั้งพิจารณาการเปิดเผยข้อมูลของบริษัทในกรณีที่เกิดรายการที่เกี่ยวข้องกัน หรือรายการที่อาจมีความขัดแย้งทางผลประโยชน์ให้มีความถูกต้องครบถ้วน
- ในการปฏิบัติหน้าที่ของคณะกรรมการตรวจสอบ หากพบหรือมีข้อสงสัยว่ามีรายการ หรือการกระทำซึ่งอาจมีผลกระทบต่ออย่างมีนัยสำคัญต่อฐานะการเงิน และผลการดำเนินงานของบริษัทให้คณะกรรมการตรวจสอบรายงานต่อคณะกรรมการบริษัท เพื่อดำเนินการปรับปรุงแก้ไขภายในเวลาที่คณะกรรมการตรวจสอบเห็นสมควร

หน้าที่อื่นๆ

- คณะกรรมการตรวจสอบอาจแสวงหาความเห็นที่เป็นอิสระจากที่ปรึกษาทางวิชาชีพอื่นใด เมื่อเห็นว่าจำเป็น
- ปฏิบัติการอื่นใดตามที่คณะกรรมการบริษัท มอบหมายด้วยความเห็นชอบจากคณะกรรมการตรวจสอบ
- ทบทวนและปรับปรุงกฎบัตรคณะกรรมการตรวจสอบ และนำเสนอต่อคณะกรรมการบริษัทเพื่อพิจารณาอนุมัติ

7.3.2 คณะกรรมการสรรหาและกำหนดค่าตอบแทน

คณะกรรมการสรรหาและกำหนดค่าตอบแทน ประกอบด้วย กรรมการบริษัทอย่างน้อย 3 คน และเกินกว่าครึ่งหนึ่ง เป็นกรรมการอิสระ โดยคณะกรรมการจะแต่งตั้งกรรมการสรรหาและกำหนดค่าตอบแทนที่เป็นกรรมการอิสระคนหนึ่ง เป็นประธานกรรมการสรรหาและกำหนดค่าตอบแทน

ณ วันที่ 31 ธันวาคม 2566 บริษัทมีกรรมการสรรหาและกำหนดค่าตอบแทน 3 ท่าน ดังรายนามต่อไปนี้

รายชื่อ	ตำแหน่ง
1. นายอัฐฐ์ ทองใหญ่ อัครวานันท์	ประธานกรรมการสรรหาและกำหนดค่าตอบแทน
2. นายพิเชฏ์ ทับทอง	กรรมการสรรหาและกำหนดค่าตอบแทน
3. นายทรงวุธ เวชชานูเคราะห์	กรรมการสรรหาและกำหนดค่าตอบแทน

คณะกรรมการสรรหาและกำหนดค่าตอบแทน มีวาระการดำรงตำแหน่งเท่าวาระการดำรงตำแหน่งเป็นกรรมการ โดยมี นายทรงวุธ เวชชานูเคราะห์ ปฏิบัติหน้าที่เลขาธิการคณะกรรมการสรรหาและกำหนดค่าตอบแทน

ขอบเขต หน้าที่และความรับผิดชอบของคณะกรรมการสรรหาและกำหนดค่าตอบแทน

ขอบเขต หน้าที่และความรับผิดชอบคณะกรรมการสรรหาและกำหนดค่าตอบแทน

การสรรหา

- กำหนดนโยบาย หลักเกณฑ์ และวิธีการในการสรรหากรรมการบริษัท และผู้มีอำนาจในการจัดการ (ประธานบริหารและประธานเจ้าหน้าที่บริหาร) และผู้บริหารระดับสูง เพื่อเสนอให้คณะกรรมการบริษัท พิจารณานุมัติ
- ดูแลให้คณะกรรมการและคณะกรรมการชุดย่อยมีขนาดและองค์ประกอบที่เหมาะสมกับบริษัท รวมถึงมีการปรับเปลี่ยนให้สอดคล้องกับสภาพแวดล้อมที่เปลี่ยนไป
- จัดทำแผนการสืบทอดตำแหน่งและความต่อเนื่องในการบริหารที่เหมาะสม สำหรับตำแหน่งประธาน กรรมการบริหาร และผู้มีอำนาจในการจัดการ และเสนอต่อคณะกรรมการบริษัทเพื่อพิจารณานุมัติ
- คัดเลือกและเสนอชื่อบุคคลที่มีคุณสมบัติเหมาะสม และเป็นไปตามระเบียบและกฎหมายที่เกี่ยวข้อง กำหนดเพื่อดำรงตำแหน่งกรรมการบริษัท กรรมการในคณะกรรมการชุดย่อย และผู้มีอำนาจในการจัดการ ให้คณะกรรมการบริษัทพิจารณา
- เปิดแผนนโยบายและรายละเอียดของกระบวนการสรรหาในรายงานประจำปีของบริษัท
- ดำเนินการใดๆ ตามหน้าที่ที่กฎหมาย กฎ ประกาศ ระเบียบ หรือ คำสั่งของทางการที่เกี่ยวข้อง

การกำหนดค่าตอบแทน

- ประเมินผลการปฏิบัติงานของคณะกรรมการบริษัท คณะอนุกรรมการ ประธานบริหาร และประธานเจ้าหน้าที่บริหาร ของแต่ละปี
- พิจารณาค่าตอบแทนของคณะกรรมการบริษัท คณะอนุกรรมการ ซึ่งรวมถึงค่าตอบแทนรายเดือน ค่าเบี้ยประชุม โบนัสประจำปี และผลประโยชน์อื่นๆ ทั้งที่เป็นตัวเงินและมีใช้ตัวเงิน โดยมีหลักเกณฑ์หรือวิธีการและโครงสร้างที่เป็นธรรมและสมเหตุสมผล และเสนอที่ประชุมผู้ถือหุ้นเพื่อพิจารณานุมัติ

- พิจารณาค่าตอบของประธานบริหาร และประธานเจ้าหน้าที่บริหาร ซึ่งรวมถึงค่าจ้าง เงินรางวัล ประจำปี และผลประโยชน์อื่นๆ ทั้งที่เป็นตัวเงินและมีใช่ตัวเงิน และพิจารณาโครงสร้างค่าตอบแทนผู้บริหารระดับสูงตามนิยามของสำนักงานคณะกรรมการกำกับหลักทรัพย์และตลาดหลักทรัพย์
- พิจารณาบททวนค่าตอบแทนของคณะกรรมการบริษัท คณะอนุกรรมการ ประธานบริหาร และประธานเจ้าหน้าที่บริหาร และโครงสร้างค่าตอบแทนผู้บริหารระดับสูง
- ปฏิบัติการอื่นใดตามที่คณะกรรมการบริษัท มอบหมาย

7.3.3 คณะกรรมการบริหารความเสี่ยง

คณะกรรมการบริหารความเสี่ยง ประกอบด้วยกรรมการบริษัท จำนวนไม่น้อยกว่า 3 คน ซึ่งเป็นผู้ที่มีความรู้ความชำนาญด้านการบริหารความเสี่ยง หรือความรู้ความชำนาญในการดำเนินธุรกิจของบริษัท

ณ วันที่ 31 ธันวาคม 2566 บริษัทมีกรรมการบริหารความเสี่ยง 3 ท่าน ดังรายชื่อดังต่อไปนี้

รายชื่อ	ตำแหน่ง
1. นายอภิวุฒิ ทองใหญ่ อัครวานันท์	ประธานกรรมการบริหารความเสี่ยง
2. นายพิเชษฐ ทัพทอง	กรรมการบริหารความเสี่ยง
3. นายเจริญรัฐ ปิงคลาศัย	กรรมการบริหารความเสี่ยง

คณะกรรมการบริหารความเสี่ยงมีวาระการดำรงตำแหน่งเท่าวาระดำรงตำแหน่งเป็นกรรมการ โดยนางสาวรติชา ประสงค์วิวัฒนา ปฏิบัติหน้าที่เลขานุการคณะกรรมการบริหารความเสี่ยง

ขอบเขต หน้าที่และความรับผิดชอบของคณะกรรมการบริหารความเสี่ยง

ขอบเขต หน้าที่และความรับผิดชอบของคณะกรรมการบริหารความเสี่ยง	
<ul style="list-style-type: none"> ▪ กำหนดนโยบาย และแนวทางการบริหารความเสี่ยง โดยรวมของบริษัท พร้อมมอบหมายให้ฝ่ายบริหารเป็นผู้ปฏิบัติตามนโยบาย และแนวทางที่วางไว้ รวมถึงกำหนดหน้าที่ให้ฝ่ายบริหารต้องรายงานผลการปฏิบัติต่อคณะกรรมการบริหารความเสี่ยง ▪ ทบทวน และปรับปรุงระบบการจัดการบริหารความเสี่ยงของบริษัทให้มีประสิทธิภาพ และประสิทธิผลอย่างต่อเนื่อง และกำหนดให้มีการประเมินผล และติดตามการบริหารความเสี่ยงให้สอดคล้องกับนโยบาย และแนวทางที่กำหนดไว้อย่างสม่ำเสมอ 	<ul style="list-style-type: none"> ▪ จัดให้มีการประเมิน และวิเคราะห์ความเสี่ยงที่สำคัญในด้านต่างๆ ให้สอดคล้องกับสถานการณ์ปัจจุบัน อย่างเป็นระบบ และต่อเนื่อง เพื่อให้มั่นใจว่าการประเมินความเสี่ยงได้ครอบคลุมทุกขั้นตอนของการดำเนินธุรกิจ รวมถึงเสนอแนะวิธีป้องกันหรือลดระดับความเสี่ยงให้อยู่ในระดับที่ยอมรับได้ ▪ ปฏิบัติหน้าที่อื่นตามที่ได้รับมอบหมายจากคณะกรรมการบริษัท

7.3.4 คณะกรรมการบริหาร

คณะกรรมการบริหาร ประกอบด้วย กรรมการบริหารไม่น้อยกว่า 3 คน โดยไม่จำเป็นต้องเป็นกรรมการบริษัท และอาจประกอบด้วยผู้บริหารของบริษัทหรือบุคคลภายนอกก็ได้

ณ วันที่ 31 ธันวาคม 2566 บริษัทมีกรรมการบริหาร 3 ท่าน ดังรายนามต่อไปนี้

รายชื่อ	ตำแหน่ง
1. ดร.จเรรัฐ ปิงคลาศัย	ประธานกรรมการบริหาร
2. นายเจริญรัฐ ปิงคลาศัย	กรรมการบริหาร
3. นายทรงวุธ เวชชานูเคราะห์	กรรมการบริหาร

โดยมี นางสาวสุนันทา เตชะธโนปจัย ปฏิบัติหน้าที่เลขานุการคณะกรรมการบริหาร

ขอบเขต หน้าที่และความรับผิดชอบของคณะกรรมการบริหาร

ขอบเขต หน้าที่และความรับผิดชอบคณะกรรมการบริหาร	
<ul style="list-style-type: none"> มีอำนาจในการจัดการ วางแผน และบริหารกิจการของบริษัท ให้เป็นไปตามกฎหมาย วัตถุประสงค์ ข้อบังคับ มติที่ประชุมผู้ถือหุ้น มติที่ประชุมคณะกรรมการบริษัท โดยปฏิบัติหน้าที่ด้วยความรอบคอบระมัดระวัง ซื่อสัตย์สุจริต วางแผนและกำหนดแผนธุรกิจ กลยุทธ์ทางธุรกิจ และงบประมาณในการดำเนินงานประจำปี เพื่อเสนอให้คณะกรรมการบริษัทพิจารณาอนุมัติ รวมทั้งพิจารณาอนุมัติการจัดสรรงบประมาณประจำปี การแก้ไขเปลี่ยนแปลง เพิ่มเติมงบประมาณประจำปี ในกรณีที่มีความจำเป็นเร่งด่วนในวงเงินรวมไม่เกินกว่าร้อยละ 10 (สิบ) ของงบประมาณค่าใช้จ่ายประจำปีเดิมที่ได้ตั้งไว้ หรือตามที่กำหนดในประกาศอำนาจอนุมัติของบริษัท และให้นำเสนอที่ประชุมคณะกรรมการบริษัท เพื่อทราบต่อไป ตรวจสอบ ติดตามการดำเนินการตามนโยบาย และแนวทางบริหารต่างๆ ของบริษัทที่กำหนดเอาไว้ให้ เป็นไปอย่างมีประสิทธิภาพ และเชื่อมต่อสภาพการดำเนินธุรกิจของบริษัท มีอำนาจพิจารณา ถอนการลงทุนในธุรกิจที่เกี่ยวข้องกับธุรกิจหลักหรือธุรกิจที่ไม่เกี่ยวข้องกับธุรกิจหลักก่อนนำเสนอคณะกรรมการบริษัทพิจารณาอนุมัติ 	<ul style="list-style-type: none"> พิจารณาและอนุมัติให้ดำเนินการหรืออนุมัติการใช้จ่ายเงินเพื่อการดำเนินการต่างๆ ในส่วนที่เกินกว่าอำนาจหรือเกินวงเงินอนุมัติของฝ่ายจัดการ ทั้งนี้ให้เป็นไปตามระเบียบอำนาจอนุมัติของบริษัท หรือตามงบประมาณที่ได้รับอนุมัติแล้ว มีอำนาจอนุมัติการดำเนินงานเพื่อธุรกรรมตามปกติของบริษัท เช่น การจัดซื้อสินค้า/ทรัพย์สิน การจ้างผู้รับเหมาภายในวงเงินสำหรับแต่ละสัญญา ในวงเงินไม่เกิน 50 (ห้าสิบ) ล้านบาท พิจารณา อนุมัติ หรือดำเนินการเรื่องอื่นๆ ตามที่คณะกรรมการบริษัทมอบหมาย

7.3.5 ข้อมูลผู้บริหาร

ณ วันที่ 31 ธันวาคม 2566 บริษัทมีผู้บริหารจำนวนทั้งสิ้น 5 ท่าน ดังนี้

รายชื่อ	ตำแหน่ง
1. ดร.จเรรัฐ ปิงคลาศัย	ประธานบริหาร
2. นายทรงวุฒ เวชชานูเคราะห์	ประธานเจ้าหน้าที่บริหาร
3. นายเจริญรัฐ ปิงคลาศัย	ประธานเจ้าหน้าที่ปฏิบัติการ
4. นางสาวขวัญใจ เกษมฉันทนา	ประธานเจ้าหน้าที่การเงิน
5. นางสาวสุนันทา เตชะธโนปจัย	ผู้อำนวยการอาวุโส ฝ่ายกฎหมายและสำนัก เลขานุการบริษัท / ผู้อำนวยการอาวุโส ฝ่ายบริหาร และพัฒนาองค์กร

1/ ผู้บริหาร หมายความว่า ผู้จัดการ หรือผู้ดำรงตำแหน่งระดับบริหารที่รายงานแรกนับต่อจากผู้จัดการลงมา ผู้ซึ่งดำรงตำแหน่งเทียบเท่ากับผู้ดำรงตำแหน่งระดับบริหารรายชื่อที่ทุกราย และให้หมายความรวมถึงผู้ดำรงตำแหน่งระดับบริหารในสายงานบัญชีหรือการเงินที่เป็นระดับผู้จัดการฝ่ายขึ้นไปหรือเทียบเท่า ตามประกาศคณะกรรมการ ก.ล.ต. ที่ กจ. 17/2551 เรื่อง การกำหนดบทนิยามในประกาศเกี่ยวกับการออกและเสนอขายหลักทรัพย์ (รวมทั้งที่มีการแก้ไขเพิ่มเติม)

2/ ข้อมูลและรายละเอียดที่เกี่ยวข้องกับผู้บริหารของบริษัทปรากฏในเอกสารแนบ 1

การสืบทอดตำแหน่งผู้บริหารระดับสูง

คณะกรรมการบริษัทมีการกำหนดนโยบายแผนการสืบทอดตำแหน่ง โดยมีแผนการคัดเลือกบุคลากรที่จะเข้ามารับผิดชอบในตำแหน่งงานบริหารที่สำคัญทุกระดับให้เป็นไปอย่างเหมาะสมและโปร่งใส เพื่อให้มั่นใจว่าบริษัทได้ผู้บริหารที่มีความเป็นมืออาชีพ โดยมีคณะกรรมการสรรหาและกำหนดค่าตอบแทนเป็นผู้จัดทำแผนสืบทอดตำแหน่งประธานบริหาร ประธานเจ้าหน้าที่บริหาร และผู้บริหารระดับสูง

7.3.6 นโยบายและวิธีการกำหนดค่าตอบแทนของกรรมการและผู้บริหาร

คณะกรรมการบริษัท โดยการเสนอแนะของคณะกรรมการสรรหาและกำหนดค่าตอบแทน ทำหน้าที่พิจารณา กำหนดค่าตอบแทนของคณะกรรมการบริษัท คณะอนุกรรมการ ประธานบริหาร ประธานเจ้าหน้าที่บริหาร และผู้บริหารระดับสูง ให้มีหลักเกณฑ์ที่ชัดเจน โปร่งใส โดยพิจารณาจากผลการดำเนินงานของบริษัท ผลการปฏิบัติงานของคณะกรรมการบริษัท คณะอนุกรรมการ ประธานบริหาร ประธานเจ้าหน้าที่บริหาร และผู้บริหารระดับสูง ตามแนวปฏิบัติของอุตสาหกรรมเดียวกัน รวมทั้งขอบเขตหน้าที่ความรับผิดชอบ เพื่อเสนอให้คณะกรรมการบริษัท หรือที่ประชุมผู้ถือหุ้นพิจารณาอนุมัติ

7.3.6.1 ค่าตอบแทนกรรมการ

บริษัทกำหนดให้คณะกรรมการสรรหาและกำหนดค่าตอบแทนเป็นผู้พิจารณาค่าตอบแทนกรรมการโดยมีหลักเกณฑ์หรือวิธีการ และโครงสร้างที่เป็นธรรมและสมเหตุสมผล รวมถึงคำนึงถึงผลการดำเนินงานของบริษัท ความเหมาะสมกับหน้าที่และความรับผิดชอบของกรรมการแต่ละราย โดยนำเสนอคณะกรรมการบริษัทเพื่อพิจารณาและเสนอที่ประชุมผู้ถือหุ้นเพื่อพิจารณาอนุมัติ

7.3.6.2 ค่าตอบแทนผู้บริหาร

บริษัทกำหนดให้คณะกรรมการสรรหาและกำหนดค่าตอบแทนเป็นผู้พิจารณาค่าตอบแทนของประธานบริหาร ประธานเจ้าหน้าที่บริหาร และผู้บริหารระดับสูง โดยมีหลักเกณฑ์และวิธีการ และโครงสร้างที่เป็นธรรมและสมเหตุสมผล เพื่อเป็นแรงจูงใจในการทำงานให้แก่บริษัท อันจะทำให้กิจการของบริษัทเจริญก้าวหน้า ตลอดจนสามารถรักษาผู้บริหารที่ดีและมีความสามารถให้คงอยู่กับบริษัท โดยนำเสนอคณะกรรมการบริษัทเพื่อพิจารณาอนุมัติต่อไป

7.3.6.3 ค่าตอบแทนหรือสวัสดิการอื่นที่มีใช้ตัวเงิน

นอกจากการจ่ายค่าตอบแทนให้แก่กรรมการและผู้บริหารในรูปแบบตัวเงินแล้ว บริษัทยังมีการจ่ายค่าตอบแทนหรือสวัสดิการ อื่นที่มีใช้ตัวเงินของกรรมการหรือผู้บริหาร มีดังนี้ 1. ประกันสุขภาพตามเงื่อนไขที่เป็นไปตามสัญญาจ้างงาน 2. ค่าที่พักตามเงื่อนไขที่ได้มีการตกลงตามสัญญาจ้างงานเป็นรายบุคคล 3. รถประจำตำแหน่งสำหรับประธานกรรมการบริษัทและผู้มีอำนาจในการจัดการ (ประธานบริหาร และประธานเจ้าหน้าที่บริหาร) ซึ่งเป็นไปตามนโยบายของบริษัทหรือบริษัทย่อย

7.3.7 จำนวนของค่าตอบแทนกรรมการบริหารและผู้บริหาร

ค่าตอบแทนที่เป็นตัวเงิน

ในปี 2566 บริษัทได้จ่ายค่าตอบแทนให้กับผู้บริหารที่เป็นตัวเงิน ประกอบด้วย เงินเดือน โบนัส เงินสมทบกองทุน ประกันสังคม และเงินสมทบกองทุนสำรองเลี้ยงชีพ เป็นจำนวนเงินรวมทั้งสิ้น 17.97 ล้านบาท (รวมค่าตอบแทนจากการเกษียณอายุของผู้บริหารตามกฎหมายแรงงานในปี 2566)

ค่าตอบแทนอื่นของผู้บริหาร

ค่าตอบแทนอื่นๆ ตามสัญญาจ้างงานของผู้บริหารแต่ละบุคคล

7.4 ข้อมูลเกี่ยวกับพนักงาน

7.4.1 จำนวนพนักงาน

ณ วันที่ 31 ธันวาคม 2566 บริษัทมีจำนวนพนักงานทั้งหมด (ไม่นับรวมผู้บริหาร) โดยแบ่งตาม สายงานได้ดังนี้

จำนวนพนักงาน	บริษัท	บริษัทย่อย
ฝ่ายการผลิต	47	80
ฝ่ายการขนส่ง	7	-
ฝ่ายความปลอดภัย อาชีวอนามัย และสิ่งแวดล้อม	7	1
ฝ่ายพัฒนาและประสานงานโครงการ	3	-
ฝ่ายการขาย	3	-
ฝ่ายจัดซื้อ	3	-
ฝ่ายบริหารและพัฒนาองค์กร	15	-
ฝ่ายบัญชีและการเงิน	13	-

จำนวนพนักงาน	บริษัท	บริษัทย่อย
ฝ่ายกฎหมายและสำนักเลขานุการบริษัท	2	-
ฝ่ายตรวจสอบภายใน	3	-
รวม	103	81

ทรัพยากรบุคคล

บริษัทเห็นความสำคัญเกี่ยวกับทรัพยากรบุคคล โดยบริษัทมีการส่งเสริมและสนับสนุนให้มีการพัฒนาความรู้ ทักษะ มีคุณธรรมและพฤติกรรมที่เหมาะสม บริษัทและบริษัทย่อยจึงได้กำหนดนโยบายด้านการบริหาร ทรัพยากรบุคคลของบริษัท ดังต่อไปนี้

นโยบายด้านการบริหารทรัพยากรบุคคล

ด้านการสรรหาว่าจ้างและบรรจุพนักงาน

สรรหาคัดเลือกตามความจำเป็นและเหมาะสมของงาน โดยพิจารณาตามคุณสมบัติ ประสบการณ์ ความสามารถ ตรงตามตำแหน่งงาน อย่างเป็นธรรม

ด้านการบริหารค่าตอบแทน

คำนึงถึงหน้าที่ความรับผิดชอบของตำแหน่งงานนั้นเป็นสำคัญ ประกอบกับสภาวะทางเศรษฐกิจ สภาวะการครองชีพตามอัตราค่าจ้างแรงงานในตลาดขณะนั้น และใกล้เคียงกับค่าตอบแทนของธุรกิจ ในอุตสาหกรรม เดียวกัน

ด้านการพัฒนาพนักงาน

มีการจัดการฝึกอบรมให้กับพนักงานทั้งภายในองค์กรและภายนอกองค์กร เพื่อให้พนักงานมีความรู้ ความสามารถและประสิทธิภาพต่อการทำงานอย่างต่อเนื่อง

ด้านสวัสดิการ และแรงงานสัมพันธ์

ให้ความสำคัญในเรื่องการจัดสวัสดิการและเงินช่วยเหลือให้กับพนักงานตามความเหมาะสม และเสริมสร้างความสัมพันธ์อันดีระหว่างพนักงานกับบริษัท และระหว่างพนักงานด้วยตนเอง

ด้านระเบียบวินัย

บริษัทเห็นความจำเป็นที่ต้องมีระเบียบข้อบังคับการทำงาน และคาดหวังให้พนักงานทุกคนจะต้องปฏิบัติตาม ระเบียบข้อบังคับหรือประกาศต่างๆ ของบริษัทโดยเคร่งครัด รวมทั้งคาดหวังให้พนักงานต้องปฏิบัติงานอย่างเต็ม ความสามารถ ด้วยความซื่อสัตย์สุจริต เพื่อให้ผลงานส่วนรวมมุ่งไปสู่ความสำเร็จอย่างมีประสิทธิภาพตาม เป้าหมาย

การฟื้นฟูสภาพการเป็นพนักงาน

สิทธิที่จะให้พนักงานฟื้นฟูสภาพเมื่อมีเหตุอันควรโดยปฏิบัติตามกฎหมายที่เกี่ยวข้อง

การเคารพสิทธิมนุษยชน

บริษัทได้กำหนดหลักการในจรรยาบรรณทางธุรกิจว่าจะปฏิบัติต่อพนักงานทุกคนด้วยความเคารพ

7.4.2 ค่าตอบแทนพนักงาน

บริษัทมีการบริหารค่าจ้างและค่าตอบแทนโดยยึดหลักความเป็นธรรม ให้เหมาะสมกับหน้าที่ความรับผิดชอบ และสอดคล้องกับความสามารถของพนักงานแต่ละราย โดยบริษัทคำนึงถึงสถานะเศรษฐกิจ สถานะการครองชีพ ตามอัตราค่าจ้างแรงงานในตลาด

ค่าตอบแทนที่เป็นตัวเงิน

ในปี 2566 บริษัทจ่ายค่าตอบแทนให้แก่พนักงาน (ไม่นับรวมผู้บริหาร) ได้แก่ เงินเดือนและโบนัส ค่าล่วงเวลา เงินสมทบกองทุนประกันสังคม และเงินสมทบกองทุนสำรองเลี้ยงชีพ เป็นจำนวนเงินรวมทั้งสิ้น 73.29 ล้านบาท โดยแบ่งเป็นบริษัท จำนวน 49.25 ล้านบาท และบริษัทย่อยจำนวน 24.04 ล้านบาท

เงินกองทุนสำรองเลี้ยงชีพ

บริษัทได้จัดให้มีกองทุนสำรองเลี้ยงชีพให้แก่พนักงาน โดยกลุ่มบริษัทและพนักงานบริษัทได้ร่วมกันจัดตั้งกองทุนสำรองเลี้ยงชีพขึ้นตามพระราชบัญญัติกองทุนสำรองเลี้ยงชีพ พ.ศ. 2530 ซึ่งประกอบด้วยเงินที่พนักงานจ่ายสะสมเป็นรายเดือนในอัตราร้อยละ 2-15 ของเงินเดือนพนักงานและเงินที่กลุ่มบริษัทได้สมทบในอัตราร้อยละ 2 ของเงินเดือนพนักงาน โดยจำนวนพนักงานที่เข้าร่วมกองทุนสำรองเลี้ยงชีพเมื่อเทียบกับจำนวนพนักงานทั้งหมด มีรายละเอียดดังนี้

	จำนวนพนักงานที่เข้าร่วมกองทุนสำรองเลี้ยงชีพ (คน)	สัดส่วนพนักงานเข้าร่วมกองทุนสำรองเลี้ยงชีพต่อพนักงานทั้งหมด (%)
บริษัท	87	84.46
บริษัทย่อย	59	72.83

บริษัทกำหนดให้มีแนวทางการคัดเลือกผู้จัดการกองทุนสำรองเลี้ยงชีพ โดยบริษัททำการคัดเลือกบริษัทจัดการกองทุนที่บริษัทเห็นว่าเหมาะสมและเป็นประโยชน์ในระยะยาวแก่สมาชิกในกองทุนสำรองเลี้ยงชีพมากที่สุด อย่างไรก็ตาม กองทุนสำรองเลี้ยงชีพนี้บริหารโดยบริษัทหลักทรัพย์จัดการกองทุน กรุงไทย จำกัด (มหาชน) ซึ่งเริ่มทำการบริหารกองทุนสำรองเลี้ยงชีพให้แก่บริษัทตั้งตั้งแต่ปี 2557 จนถึงปัจจุบัน และจะจ่ายให้แก่พนักงานในกรณีที่ออกจากรางานตามระเบียบว่าด้วยกองทุนของกลุ่มบริษัท ในปี 2566 บริษัทได้จ่ายเงินสมทบกองทุนสำรองเลี้ยงชีพสำหรับพนักงาน รวมทั้งสิ้น 1.65 ล้านบาท ได้แก่ บริษัท จำนวน 1.30 ล้านบาท และบริษัทย่อยจำนวน 0.35 ล้านบาท

ค่าตอบแทนอื่น

- ไม่มี -

การประเมินผลการปฏิบัติงานของพนักงาน

บริษัทและบริษัทย่อย กำหนดให้มีการประเมินผลการปฏิบัติงานของพนักงานระดับต่างๆ โดยมีจุดมุ่งหมายสำคัญคือ เพื่อพัฒนาและปรับปรุงประสิทธิภาพและศักยภาพในการปฏิบัติงานของพนักงานในแต่ละตำแหน่งให้

อยู่ในเกณฑ์มาตรฐานที่สูงขึ้น และเพื่อเป็นการตอบสนองความสามารถและความดีความชอบแก่ผู้ปฏิบัติงานอย่างถูกต้องและเหมาะสม โดยรูปแบบการประเมินผลการปฏิบัติงานของพนักงาน แบ่งออกเป็น 2 รูปแบบ ดังนี้

แบบที่ 1 เป็นแบบที่ใช้ประเมินผลการปฏิบัติงานของพนักงานระดับบังคับบัญชา

ข้อพิพาทแรงงาน

บริษัทไม่มีข้อพิพาทด้านแรงงาน

7.4.3 นโยบายพัฒนาพนักงาน

บริษัทให้ความสำคัญกับการพัฒนาบุคลากร จึงมีนโยบายส่งเสริมและสนับสนุนให้บุคลากรได้รับการฝึกอบรมและพัฒนาอย่างต่อเนื่อง โดยมีการจัดปฐมนิเทศพนักงานใหม่เพื่อให้ทราบประวัติความเป็นมาของบริษัทและบริษัทย่อย นโยบายการดำเนินงานที่สำคัญ จรรยาบรรณธุรกิจ แนวทางการดำเนินการด้านความปลอดภัย อาชีวอนามัย และสิ่งแวดล้อม รวมถึงกระบวนการผลิตและลักษณะของผลิตภัณฑ์ และในระหว่างการปฏิบัติงาน จะได้รับการถ่ายทอดความรู้จากหัวหน้างาน (On the job training) รวมถึงการเข้าร่วมอบรมประจำปีตามหลักสูตรที่บริษัทกำหนด ซึ่งหลักสูตรจะปรับเปลี่ยนไปในแต่ละปีตามวัตถุประสงค์ของบริษัท ทั้งทักษะด้านความรู้ (Hard Skills) และทักษะด้านสังคม (Soft Skills) เพื่อเพิ่มความรู้สำหรับการปฏิบัติงานและการต่อยอดพัฒนาศักยภาพให้เติบโตในสายงานเดิม และสายงานอื่นที่เกี่ยวข้อง โดยมีการดำเนินการดังนี้

บริษัทจัดให้มีการจัดอบรมให้แก่พนักงานในหลักสูตรต่างๆ ดังนี้

- การสื่อสารสำหรับการทำงานเป็นทีม
- เทคนิคการเป็นที่เลี้ยงในองค์กร
- การควบคุมโรคจากการประกอบอาชีพและสิ่งแวดล้อมตามกฎหมาย พรบ.ควบคุมโรคจากการประกอบอาชีพและโรคจากสิ่งแวดล้อม พ.ศ. 2562
- ความเสี่ยงของการทำงานและการใช้อุปกรณ์ที่ยังการตก
- ความปลอดภัยในการทำงานเกี่ยวกับรังสีผู้ปฏิบัติงานทางรังสี
- การขับขีรถบรรทุกอย่างมืออาชีพและการบำรุงรักษารถ
- เทคนิคบริหารงานผู้รับเหมา เพื่อการทำงานอย่างปลอดภัย
- การจัดทำรายงานทางการเงินสำหรับผู้บริหารอย่างมีประสิทธิภาพ
- สรุปประเด็นสำคัญการรับรู้ประมาณการทางบัญชีสำหรับ PAEs ที่วิชาชีพบัญชีควรทราบ
- เจาะประเด็นรายจ่ายต้องห้ามและภาษีซื้อต้องห้าม
- One Slide One Situation การสรุปเหตุการณ์ในงบการเงินตามสถานการณ์อย่างมืออาชีพ
- การหักค่าเสื่อม ค่าสึกหรอทรัพย์สิน ชั้นสูง
- การจัดทำ Transfer Pricing Documentation รองรับการตรวจสอบและชี้แจงกับสรรพากร
- การบริหารจัดการต้นทุนการผลิต Manufacturing Cost
- การแก้ไขปัญหาด้านเอกสารบัญชีและเอกสารที่เกี่ยวข้องที่มีผลต่อการรับรู้รายการบัญชี
- Risk Based Audit การตรวจสอบด้วยระบบบริหารความเสี่ยง

- Information Technology Risk Management Foundation for Internal Auditor
- Soft Skill and Value Added for Internal Audit Work
- การเจรจาต่อรองสำหรับงานจัดซื้อจัดจ้างสมัยใหม่
- 100 คำถาม-คำตอบ กฎหมายคุ้มครองแรงงาน

บริษัทจัดให้มีโครงการพัฒนาพนักงานในด้านต่างๆ ดังนี้

- ระบบพี่เลี้ยงพนักงานใหม่ (New Employee Mentoring System) เพื่อให้พนักงานใหม่ มีความรู้ ความเข้าใจเกี่ยวกับวัฒนธรรมภายในองค์กร และความรู้เฉพาะในหน้าที่ รวมถึงสร้างสายสัมพันธ์ที่ระหว่างพนักงานใหม่และพนักงานปัจจุบัน
- Competency เพื่อพัฒนาบุคลากร กำหนดและประเมินความสามารถปฏิบัติงานของพนักงาน และนำมาวางแผนพัฒนาพนักงานให้มีความสามารถตามที่ตั้งไว้
- Training Road Map จัดทำระบบเส้นทางการฝึกอบรมระยะยาวให้กับบุคลากรในองค์กร เพื่อรองรับความก้าวหน้าขององค์กรในอนาคต
- ประเมินภาระงาน (Workload) โดยการวิเคราะห์ภาระงานเพื่อนำไปบริหารอัตรากำลังคน

7.5 ข้อมูลสำคัญอื่น ๆ

7.5.1 เลขานุการบริษัท ผู้ที่ได้รับมอบหมายให้รับผิดชอบโดยตรงในการควบคุมดูแลการทำบัญชี หัวหน้างานตรวจสอบภายใน และหัวหน้างานกำกับดูแลการปฏิบัติงาน และหัวหน้างานนักลงทุนสัมพันธ์

เลขานุการบริษัท

เพื่อให้เป็นไปหลักการกำกับดูแลกิจการที่ดีของบริษัทจดทะเบียน และตามข้อกำหนดของพระราชบัญญัติหลักทรัพย์และตลาดหลักทรัพย์ คณะกรรมการบริษัทจึงได้เล็งเห็นความสำคัญของบทบาทและหน้าที่ของเลขานุการบริษัท จึงได้มีมติแต่งตั้งให้ นางสาวสุนันทา เตชะธโนปจัย ดำรงตำแหน่งเป็นเลขานุการบริษัท ซึ่งดำรงตำแหน่งตั้งแต่วันที่ 2557 จนถึงปัจจุบัน โดยมีภาระหน้าที่ในการให้คำแนะนำด้านกฎหมายและกฎเกณฑ์ต่างๆ ที่คณะกรรมการบริษัทต้องทราบและปฏิบัติ รวมทั้งดูแลกิจกรรมต่างๆ ของคณะกรรมการบริษัท และประสานงานให้มีการปฏิบัติตามมติของคณะกรรมการบริษัทอย่างมีประสิทธิภาพ รวมทั้งจัดทำและเก็บรักษาเอกสาร อาทิ หนังสือนัดประชุมคณะกรรมการบริษัท รายงานการประชุมคณะกรรมการบริษัท และรายงานประจำปีของบริษัท และเก็บรักษารายงานการมีส่วนได้เสียที่รายงานโดยกรรมการหรือผู้บริหาร เพื่อให้การบริหารงานของบริษัทดำเนินไปอย่างมีประสิทธิภาพสูงสุดตามหลักการกำกับดูแลกิจการที่ดี

โดยรายละเอียดคุณสมบัติและหน้าที่ความรับผิดชอบของเลขานุการบริษัท ปรากฏในเอกสารแนบ 1

ผู้ที่ได้รับมอบหมายให้รับผิดชอบโดยตรงในการควบคุมดูแลการทำบัญชี

ผู้ที่ได้รับมอบหมายให้รับผิดชอบโดยตรงในการควบคุมดูแลการทำบัญชี คือ ผู้ที่ดำรงตำแหน่งประธานเจ้าหน้าที่การเงิน ซึ่งบริษัทได้แต่งตั้ง นางขวัญใจ เกษมสันนภา เป็นผู้ควบคุมดูแลการทำบัญชีของบริษัท โดยบริษัทเห็นว่าเป็นผู้ทำบัญชีที่มีคุณสมบัติและเงื่อนไขของการทำบัญชีเป็นไปตามหลักเกณฑ์ที่กำหนด

โดยรายละเอียดคุณสมบัติและหน้าที่ความรับผิดชอบของผู้ที่ได้รับมอบหมายให้รับผิดชอบโดยตรงในการควบคุมดูแลการทำบัญชี ปรากฏในเอกสารแนบ 1

หัวหน้างานตรวจสอบภายใน

ผู้ที่ได้รับมอบหมายให้รับผิดชอบเป็นหัวหน้างานตรวจสอบภายในของบริษัท คือ ผู้ที่ดำรงตำแหน่งสูงสุดของฝ่ายตรวจสอบภายใน ซึ่งบริษัทได้แต่งตั้ง นางสาวรติชา ประสงค์วัฒนา ทำหน้าที่รับผิดชอบเป็นหัวหน้างานตรวจสอบภายใน โดยรายละเอียดคุณสมบัติและหน้าที่ความรับผิดชอบของหัวหน้างานตรวจสอบภายใน ปรากฏในเอกสารแนบ 3

หัวหน้างานกำกับดูแลการปฏิบัติงาน (Compliance)

ผู้ที่บริษัทมอบหมายให้รับผิดชอบเป็นหัวหน้างานกำกับดูแลการปฏิบัติงาน คือ ผู้ที่ดำรงตำแหน่งเลขานุการบริษัท ซึ่งบริษัทได้แต่งตั้ง นางสาวสุนันทา เตชะธโนปจัย ทำหน้าที่รับผิดชอบเป็นหัวหน้างานกำกับดูแลการปฏิบัติงานของบริษัท โดยรายละเอียดคุณสมบัติและหน้าที่ความรับผิดชอบของหัวหน้างานกำกับดูแลการปฏิบัติงาน ปรากฏในเอกสารแนบ 3

หัวหน้างานนักลงทุนสัมพันธ์

ผู้ที่บริษัทมอบหมายให้ทำหน้าที่รับผิดชอบเป็นหัวหน้างานนักลงทุนสัมพันธ์ ได้แก่ นางขวัญใจ เกษมล้ำนภา ประธานเจ้าหน้าที่การเงิน และนางสาวสุนันทา เตชะธโนปจัย เลขานุการบริษัท ทั้งนี้ นักลงทุนหรือบุคคลทั่วไปสามารถติดต่อฝ่ายนักลงทุนของบริษัท โทรศัพท์ (66) 2 391 9301 อีเมล: ir@stoneone.co.th หรือเว็บไซต์ของบริษัท www.stoneone.co.th

7.5.2 ค่าตอบแทนของผู้สอบบัญชี

ค่าตอบแทนจากการสอบบัญชี (Audit fee)

สำหรับปี 2566 บริษัท และบริษัทย่อยได้จ่ายค่าตอบแทนจากการสอบบัญชี (Audit Fee) ให้แก่ บริษัท ไฟร์ชวอเตอร์เฮาส์คูเปอร์ส เอบีเอเอส จำกัด ซึ่งเป็นผู้สอบบัญชีของบริษัท จำนวน 2.25 ล้านบาท และของบริษัทย่อย จำนวน 0.95 ล้านบาท

ทั้งนี้ บริษัท และบริษัทย่อยยังมีการจ่ายค่าใช้จ่าย Out-of-Pocket Expenses ซึ่งประกอบด้วย ค่าเอกสาร ค่าเล่มงบการเงิน ค่าเดินทาง และค่าที่พัก ให้แก่ บริษัท ไฟร์ชวอเตอร์เฮาส์คูเปอร์ส เอบีเอเอส จำกัด ซึ่งเป็นผู้สอบบัญชีของบริษัท จำนวน 18,900 บาท และ 2,900 บาท ตามลำดับ รวมถึงค่าบริการที่เกี่ยวข้องกับการยื่นคำขอเสนอขายหลักทรัพย์ต่อประชาชนครั้งแรก และการยื่นคำขอเป็นหลักทรัพย์จดทะเบียนในตลาดหลักทรัพย์ จำนวน 1,100,000 บาท

ทั้งนี้ บุคคลหรือกิจการที่เกี่ยวข้องกับผู้สอบบัญชีและสำนักงานที่ผู้สอบบัญชีสังกัดข้างต้น ไม่เป็นบุคคลหรือกิจการที่เกี่ยวข้องกับบริษัท และบริษัทย่อย

ค่าบริการอื่น (Non-audit fee)

ไม่มี

8. รายงานผลการดำเนินงานสำคัญด้านการกำกับดูแลกิจการ

8.1 สรุปผลการปฏิบัติหน้าที่ของคณะกรรมการบริษัท

ในปี 2566 ที่ผ่านมา ธุรกิจผลิตและจำหน่ายผลิตภัณฑ์หินอุตสาหกรรมของบริษัทเริ่มฟื้นตัวหลังจากได้รับผลกระทบจากสภาพเศรษฐกิจที่มีความผันผวนไม่แน่นอน และการแพร่ระบาดของเชื้อ COVID-19 ทำให้ภาวะอุตสาหกรรมก่อสร้างมีการแข่งขันที่สูงขึ้น บริษัทจึงได้จำเป็นต้องมีการปรับกลยุทธ์ทางการขายโดยการปรับลดราคาและพัฒนาคุณภาพของสินค้ารวมถึงดูแลบริการหลังการขายให้ตรงกับความต้องการของลูกค้า เพื่อดึงดูดผู้บริโภคและรักษายอดขาย ประกอบกับการบริหารต้นทุนและค่าใช้จ่ายอย่างมีประสิทธิภาพ ซึ่งส่งผลให้บริษัทผ่านพ้นวิกฤตินี้โดยยังคงรักษาผลประกอบการให้มีกำไรได้ นอกจากนี้ บริษัทกำหนดเป้าหมายในการดำเนินธุรกิจเพื่อผลประกอบการที่ดีและยั่งยืน โดยเปลี่ยนบทบาทจากเดิมผลิตและจำหน่ายหินอุตสาหกรรมเพื่อการก่อสร้างเท่านั้น ไปสู่การผลิตและจำหน่ายแบริโกลไมต์เพิ่มขึ้น ซึ่งเป็นผลิตภัณฑ์ใหม่ที่สามารถสร้างมูลค่าของปริมาณสำรองหินในประทานบัตรที่บริษัทได้รับอนุญาต โดยแบริโกลไมต์มีผลกำไรค่อนข้างสูงกว่าหินเพื่ออุตสาหกรรมก่อสร้าง แต่เนื่องด้วยปัจจุบันกลุ่มลูกค้าหลักที่ต้องการแบริโกลไมต์ในการผลิตยังอยู่ในวงจำกัด ซึ่งบริษัทยังคงต้องกำหนดกลยุทธ์ และมุ่งเน้นทางการศึกษาและพัฒนาผลิตภัณฑ์สำหรับขยายการตลาดในส่วนนี้ เพื่อสามารถเพิ่มยอดขายและผลกำไรที่สูงขึ้นในอนาคต ซึ่งกำหนดอยู่ในแผนธุรกิจระยะสั้นและระยะกลางของบริษัท

สำหรับแนวทางในการบริหารงาน บริษัทยังคงให้ความสำคัญกับแนวทางการกำกับดูแลกิจการที่ดี โดยคณะกรรมการบริษัทได้กำหนดกรอบการบริหารงานภายใต้การกำกับดูแลกิจการที่ดี ซึ่งยังคงมุ่งเน้นการคำนึงถึงผลกระทบต่อผู้มีส่วนได้เสียโดยรวม โดยบริษัทได้เน้นย้ำให้พนักงาน และผู้ที่เกี่ยวข้องทุกฝ่าย ปฏิบัติงานด้วยความรอบคอบ และระมัดระวัง เพื่อเสนอสินค้าและบริการที่คุ้มค่าต่อลูกค้า และส่งเสริมให้บริษัทสามารถเป็นบริษัทผลิตและจำหน่ายผลิตภัณฑ์หินอุตสาหกรรม และแบริโกลไมต์ชั้นนำของประเทศต่อไปได้ในอนาคต

ทั้งนี้ ในปี 2566 ที่ผ่านมา บริษัทได้ดำเนินการตามนโยบายความยั่งยืนของบริษัท ซึ่งเป็นส่วนหนึ่งของแนวคิดการดำเนินธุรกิจอย่างยั่งยืน (Sustainability) เพื่อส่งเสริมสิ่งแวดล้อม สังคม และธรรมาภิบาล (ESG : Environmental, Social and Governance) อาทิ การบริหารจัดการด้านการเปลี่ยนแปลงทางสภาพภูมิอากาศ เนื่องจากบริษัทตระหนักถึงผลกระทบต่อการเปลี่ยนแปลงทางสภาพภูมิอากาศเป็นสำคัญ และเพื่อให้การดำเนินงานเป็นไปตามแนวทางป้องกันและแก้ไขผลกระทบทางสภาพภูมิอากาศ บริษัทจึงได้กำหนดแนวทางการป้องกัน อาทิ ใช้รถบรรทุกน้ำฉีดพรมน้ำบริเวณถนนและพื้นที่โรงไม่รวมทั้งพื้นที่ใกล้เคียงเพื่อลดปริมาณฝุ่นละออง ใช้รถเจาะโดยติดตั้งถุงเก็บฝุ่นเพื่อป้องกันการฟุ้งกระจายของฝุ่น นอกจากนี้ บริษัทยังให้ความสำคัญในการบริหารจัดการใช้พลังงานและการนำพลังงานมาใช้อย่างมีประสิทธิภาพ การบริหารจัดการน้ำ การบริหารจัดการมลพิษทางอากาศและมลพิษทางน้ำ การบริหารจัดการขยะและของเสีย และการบริหารจัดการเพื่อลดปัญหาก๊าซเรือนกระจก เป็นต้น ทั้งนี้ในด้านการศึกษาและพัฒนาคุณภาพของพนักงาน บริษัทยังคงมุ่งเน้นการดูแลความปลอดภัย และสุขภาวะอนามัยของพนักงาน ไม่ให้ได้รับผลกระทบจากการปฏิบัติงาน หรือได้รับผลกระทบให้น้อยที่สุด

8.1.1 การสรรหา พัฒนา และประเมินผลการปฏิบัติหน้าที่ของคณะกรรมการบริษัท

8.1.1.1 การสรรหาและแต่งตั้งกรรมการบริษัทและผู้บริหารระดับสูง

คณะกรรมการบริษัท และคณะกรรมการชุดย่อยของบริษัท ได้มีการติดตาม ประเมิน และดูแลการรายงานผลการดำเนินงานอย่างเหมาะสม ภายใต้การประกอบธุรกิจอย่างมีจริยธรรม มีความโปร่งใส สามารถตรวจสอบได้ รวมทั้งเคารพสิทธิและมีความรับผิดชอบต่อผู้ถือหุ้น นักลงทุน ผู้มีส่วนได้เสีย คำนึงถึงประโยชน์ต่อสังคมและดูแลผลกระทบต่อสิ่งแวดล้อม รวมถึงการปรับตัวให้สอดคล้องกับการเปลี่ยนแปลงที่เกิดขึ้นอยู่เสมอ เพื่อให้บริษัทสามารถแข่งขันได้และมีผลประกอบการที่ดีในระยะยาว และเพื่อแสดงให้เห็นถึงการดำเนินงานที่โปร่งใส และสามารถตรวจสอบได้ บริษัทได้กำหนดหลักเกณฑ์ที่สำคัญในการสรรหา และแต่งตั้งกรรมการบริษัท และผู้บริหารระดับสูงไว้ดังนี้

กรรมการอิสระ

บริษัทกำหนดให้มีกรรมการอิสระอย่างน้อย 1 ใน 3 และต้องไม่น้อยกว่า 3 ท่าน โดยกรรมการอิสระจำนวน 3 ท่าน ดำรงตำแหน่งกรรมการตรวจสอบ โดยกรรมการอิสระต้องมีคุณสมบัติดังต่อไปนี้

- 1) ถือหุ้นไม่เกินร้อยละ 1 ของจำนวนหุ้นที่มีสิทธิออกเสียงทั้งหมดของบริษัท บริษัทใหญ่ บริษัทย่อย บริษัทร่วม ผู้ถือหุ้นรายใหญ่ หรือผู้มีอำนาจควบคุมของบริษัท ทั้งนี้ ให้นับรวมการถือหุ้นของผู้ที่เกี่ยวข้องของกรรมการอิสระรายนั้นๆ ด้วย
- 2) ไม่เป็นหรือเคยเป็นกรรมการที่มีส่วนร่วมบริหารงาน ลูกจ้าง พนักงาน ที่ปรึกษาที่ได้เงินเดือนประจำ หรือผู้มีอำนาจควบคุมของบริษัท บริษัทใหญ่ บริษัทย่อย บริษัทร่วม บริษัทย่อยลำดับเดียวกัน ผู้ถือหุ้นรายใหญ่ หรือของผู้มีอำนาจควบคุมของบริษัท เว้นแต่จะได้พ้นจากการมีลักษณะดังกล่าวมาแล้วไม่น้อยกว่า 2 ปี
- 3) ไม่เป็นบุคคลที่มีความสัมพันธ์ทางสายโลหิต หรือโดยการจดทะเบียนตามกฎหมายในลักษณะที่เป็นบิดา มารดา คู่สมรส พี่น้อง และบุตร รวมทั้งคู่สมรสของบุตร ของกรรมการรายอื่น ผู้บริหาร ผู้ถือหุ้นรายใหญ่ ผู้มีอำนาจควบคุม หรือบุคคลที่จะได้รับการเสนอให้เป็นกรรมการ ผู้บริหารหรือผู้มีอำนาจควบคุมของบริษัท หรือบริษัทย่อย
- 4) ไม่มีหรือเคยมีความสัมพันธ์ทางธุรกิจกับบริษัท บริษัทใหญ่ บริษัทย่อย บริษัทร่วม ผู้ถือหุ้นรายใหญ่ หรือผู้มีอำนาจควบคุมของบริษัท ในลักษณะที่อาจเป็นการขัดขวางการใช้วิจารณญาณอย่างอิสระของตน รวมทั้งไม่เป็นหรือเคยเป็นผู้ถือหุ้นที่มีนัย หรือผู้มีอำนาจควบคุมของผู้ที่มีความสัมพันธ์ทางธุรกิจกับบริษัท บริษัทใหญ่ บริษัทย่อย บริษัทร่วม ผู้ถือหุ้นรายใหญ่ หรือผู้มีอำนาจควบคุมของบริษัท เว้นแต่จะได้พ้นจากการมีลักษณะดังกล่าวมาแล้วไม่น้อยกว่า 2 ปี
- 5) ไม่เป็นหรือเคยเป็นผู้สอบบัญชีของบริษัท บริษัทใหญ่ บริษัทย่อย บริษัทร่วม ผู้ถือหุ้นรายใหญ่ หรือผู้มีอำนาจควบคุมของบริษัท และไม่เป็นผู้ถือหุ้นที่มีนัย ผู้มีอำนาจควบคุม หรือหุ้นส่วนของสำนักงานสอบบัญชี ซึ่งมีผู้สอบบัญชีของบริษัท บริษัทใหญ่ บริษัทย่อย บริษัทร่วม ผู้ถือหุ้นรายใหญ่ หรือผู้มีอำนาจควบคุมของบริษัทสังกัดอยู่ เว้นแต่จะได้พ้นจากการมีลักษณะดังกล่าวมาแล้วไม่น้อยกว่า 2 ปี
- 6) ไม่เป็นหรือเคยเป็นผู้ให้บริการทางวิชาชีพใดๆ ซึ่งรวมถึงการให้บริการเป็นที่ปรึกษากฎหมายหรือที่ปรึกษาทางการเงิน ซึ่งได้รับค่าบริการเกินกว่า 2 ล้านบาทต่อปีจากบริษัท บริษัทใหญ่ บริษัทย่อย บริษัทร่วม ผู้ถือ

- หุ้นรายใหญ่ หรือผู้มีอำนาจควบคุมของบริษัท และไม่เป็นผู้ถือหุ้นที่มีนัย ผู้มีอำนาจควบคุม หรือหุ้นส่วนของ ผู้ให้บริการทางวิชาชีพนั้นด้วย เว้นแต่จะได้พ้นจากการมีลักษณะดังกล่าวมาแล้วไม่น้อยกว่า 2 ปี
- 7) ไม่เป็นกรรมการที่ได้รับการแต่งตั้งขึ้นเพื่อเป็นตัวแทนของกรรมการของบริษัท ผู้ถือหุ้นรายใหญ่ หรือผู้ถือหุ้น ซึ่งเป็นผู้ที่เกี่ยวข้องกับผู้ถือหุ้นรายใหญ่
 - 8) ไม่ประกอบกิจการที่มีสภาพอย่างเดียวกันและเป็นการแข่งขันที่มีนัยกับกิจการของบริษัทหรือบริษัทย่อย หรือไม่เป็นหุ้นส่วนที่มีนัยในห้างหุ้นส่วน หรือเป็นกรรมการที่มีส่วนร่วมบริหารงาน ลูกจ้าง พนักงาน ที่ปรึกษาที่รับเงินเดือนประจำ หรือถือหุ้นเกินร้อยละ 1 ของจำนวนหุ้นที่มีสิทธิออกเสียงทั้งหมดของบริษัทอื่น ซึ่งประกอบกิจการที่มีสภาพอย่างเดียวกันและเป็นการแข่งขันที่มีนัยกับกิจการของบริษัทหรือบริษัทย่อย
 - 9) ไม่มีลักษณะอื่นใดที่ทำให้ไม่สามารถให้ความเห็นอย่างเป็นอิสระเกี่ยวกับการดำเนินงานของบริษัท เช่น หุ้นส่วนธุรกิจ เจ้าหนี้ คู่ค้า เป็นต้น อันอาจทำให้เกิดความขัดแย้งทางผลประโยชน์ (Conflict of Interest)
 - 10) มีความรู้ และเข้าใจลักษณะการประกอบธุรกิจของบริษัทเป็นอย่างดี รวมทั้งมีความรู้ความสามารถที่เป็น ประโยชน์ต่อการดำเนินธุรกิจของบริษัท
 - 11) กรรมการอิสระจะต้องรายงานต่อคณะกรรมการบริษัท โดยทันทีหากเห็นว่ามีเหตุการณ์ใดๆ ที่อาจทำให้ ตนต้องขาดคุณสมบัติความเป็นอิสระในฐานะกรรมการอิสระ

การสรรหากรรมการ

คณะกรรมการบริษัท ต้องประกอบด้วย กรรมการจำนวนตามที่ประชุมผู้ถือหุ้นกำหนด แต่ต้องมีจำนวนไม่น้อย กว่า 5 ท่าน ซึ่งมีความสามารถหลากหลายด้าน และทักษะประสบการณ์ที่เอื้อต่อการพัฒนาองค์กร โดยเป็น คณะกรรมการอิสระอย่างน้อย 1 ใน 3 และต้องไม่น้อยกว่า 3 ท่าน และบริษัทมีนโยบายให้ประธานกรรมการและ ผู้บริหารสูงสุดไม่เป็นบุคคลเดียวกันเพื่อเป็นการแบ่งแยกหน้าที่ในการกำหนดนโยบายการกำกับดูแลและการ บริหารงานประจำ

คณะกรรมการสรรหาและกำหนดค่าตอบแทนมีหน้าที่รับผิดชอบในการพิจารณาคัดเลือกและกลั่นกรองบุคคลที่ มีความรู้ความสามารถและไม่มีลักษณะต้องห้าม ตามมาตรา 68 แห่งพระราชบัญญัติบริษัทมหาชนจำกัด พ.ศ. 2535 เข้าดำรงตำแหน่งกรรมการ โดยกรรมการต้องมีคุณสมบัติดังต่อไปนี้

- 1) เป็นบุคคลที่มีความรู้ความสามารถ มีความซื่อสัตย์ สุจริต มีจริยธรรมในการดำเนินธุรกิจ และสามารถอุทิศ เวลา ความรู้ ความสามารถและปฏิบัติหน้าที่กรรมการบริษัทได้
- 2) มีคุณสมบัติและไม่มีลักษณะต้องห้ามตามกฎหมายว่าด้วยบริษัทมหาชนจำกัดและกฎหมายอื่นที่เกี่ยวข้อง รวมทั้งต้องไม่มีลักษณะที่แสดงถึงการขาดความเหมาะสมที่จะได้รับความไว้วางใจให้บริการจัดการกิจการ ตามที่คณะกรรมการกำกับหลักทรัพย์และตลาดหลักทรัพย์ หรือตลาดหลักทรัพย์แห่งประเทศไทยกำหนด
- 3) การเป็นกรรมการที่อื่นของกรรมการ เพื่อให้กรรมการได้มีเวลาในการทำหน้าที่ได้อย่างเต็มที่ จึงกำหนดให้ กรรมการแต่ละท่านดำรงตำแหน่งกรรมการบริษัทจดทะเบียนไม่เกิน 5 บริษัท เว้นแต่จะได้รับอนุมัติจาก คณะกรรมการบริษัทหรือผู้ถือหุ้น แล้วแต่กรณี โดยกรรมการมีหน้าที่เปิดเผยข้อมูลการดำรงตำแหน่ง กรรมการที่บริษัทอื่นให้คณะกรรมการบริษัททราบ นอกจากนี้กรณีนี้ผู้บริหารระดับสูงของบริษัทไปดำรง ตำแหน่งเป็นกรรมการที่บริษัทอื่น ผู้บริหารมีหน้าที่เปิดเผยให้คณะกรรมการบริษัททราบ
- 4) กรณีของกรรมการอิสระต้องมีคุณสมบัติตามที่กำหนด

คณะกรรมการสรรหาและกำหนดค่าตอบแทนจะคัดเลือกบุคคลที่สมควรได้รับการเสนอชื่อเป็นกรรมการใหม่ ซึ่งรวมถึงกรณีตำแหน่งว่างหรือครบวาระการดำรงตำแหน่ง การสรรหาประธานกรรมการบริษัท ประธานบริหาร และประธานเจ้าหน้าที่บริหารเพื่อนำเสนอให้ที่ประชุมคณะกรรมการบริษัทพิจารณาเพื่อทำการแต่งตั้งหรือเสนอให้ที่ประชุมผู้ถือหุ้นของบริษัทแต่งตั้งตามแต่กรณี ทั้งนี้ คณะกรรมการของบริษัทประกอบด้วยกรรมการไม่น้อยกว่า 5 คน ซึ่งทำหน้าที่บริหารงานของบริษัท โดยกรรมการไม่น้อยกว่ากึ่งหนึ่งของจำนวนกรรมการทั้งหมดนั้นจะต้องมีถิ่นที่อยู่ในราชอาณาจักร และจะต้องเป็นผู้ที่มีคุณสมบัติตามที่กฎหมายกำหนด ที่ประชุมผู้ถือหุ้นเลือกตั้งกรรมการตามหลักเกณฑ์และวิธีการ ดังนี้

- 1) ผู้ถือหุ้นคนหนึ่งมีคะแนนเสียงเท่ากับหนึ่งหุ้นต่อหนึ่งเสียง
- 2) การเลือกตั้งกรรมการจะลงคะแนนเสียงเลือกตั้งเป็นรายบุคคลหรือหลายคนพร้อมกันเต็มตามจำนวนกรรมการทั้งหมดที่จะต้องเลือกตั้งในคราวนั้นก็ได้ ทั้งนี้ ตามแต่ที่ประชุมจะเห็นสมควร โดยในการออกเสียงลงคะแนนไม่ว่าจะเป็นการเลือกตั้งเป็นรายบุคคลหรือหลายคนดังกล่าว บุคคลแต่ละคนที่ผู้ถือหุ้นออกเสียงเลือกตั้งจะได้รับคะแนนเสียงจากผู้ถือหุ้นตามจำนวนหุ้นที่ผู้ถือหุ้นนั้นมีอยู่ทั้งหมดตาม 1) โดยผู้ถือหุ้นดังกล่าวจะแบ่งคะแนนเสียงให้แก่ผู้หนึ่งผู้ใดมากหรือน้อยเพียงใดไม่ได้
- 3) บุคคลซึ่งได้รับคะแนนเสียงสูงสุดตามลำดับลงมาเป็นผู้ได้รับการเลือกตั้งเป็นกรรมการเท่าจำนวนกรรมการที่จะพึงมีหรือจะพึงได้รับเลือกตั้งในครั้งนั้น ในกรณีที่บุคคลซึ่งได้รับการเลือกตั้งในลำดับถัดลงมา มีคะแนนเสียงเท่ากันเกินจำนวนกรรมการที่จะพึงมีหรือจะพึงเลือกตั้งในครั้งนั้น ให้ผู้เป็นประธานเป็นผู้ออกเสียงชี้ขาด

ในการประชุมสามัญประจำปีทุกครั้ง ให้กรรมการออกจากตำแหน่งจำนวนหนึ่งในสาม ถ้าจำนวนกรรมการที่จะแบ่งออกให้ตรงเป็นสามส่วนไม่ได้ ก็ให้ออกโดยจำนวนใกล้เคียงกับจำนวนหนึ่งในสาม

กรรมการที่จะต้องออกจากตำแหน่งในปีแรกที่จดทะเบียน ให้กรรมการที่อยู่ในตำแหน่งอย่างต่อเนื่องนานที่สุดนั้นเป็นผู้ออกจากตำแหน่งก่อนส่วนปีหลังๆ ต่อไปให้กรรมการที่อยู่ในตำแหน่งนานที่สุดนั้นเป็นผู้ออกจากตำแหน่ง กรรมการที่จะออกตามวาระนี้อาจถูกเลือกเข้ามาดำรงตำแหน่งใหม่ก็ได้ โดยให้กรรมการที่ออกจากตำแหน่งรักษาการในตำแหน่งเพื่อดำเนินกิจการของบริษัทต่อไปพลางก่อนเท่าที่จำเป็นจนกว่ากรรมการที่ได้รับแต่งตั้งใหม่จะเข้ารับหน้าที่

การสรรหาผู้บริหารระดับสูง

คณะกรรมการบริษัทได้พิจารณาและมอบหมายให้คณะกรรมการสรรหาและกำหนดค่าตอบแทนพิจารณาหลักเกณฑ์และวิธีการสรรหาบุคคลที่มีคุณสมบัติเหมาะสมเพื่อดำรงตำแหน่งผู้บริหารระดับสูง และเสนอชื่อบุคคลที่เห็นว่าเหมาะสมเพื่อให้คณะกรรมการบริษัทพิจารณาแต่งตั้งต่อไป โดยในการสรรหาได้พิจารณากลับกรองสรรหาบุคคลที่มีคุณสมบัติครบถ้วน เหมาะสม มีความรู้ความสามารถ ทักษะ และประสบการณ์ที่เป็นประโยชน์ต่อการดำเนินงานของบริษัท และเข้าใจในธุรกิจของบริษัทเป็นอย่างดี และสามารถบริหารงานให้บรรลุวัตถุประสงค์ เป้าหมายที่คณะกรรมการบริษัทกำหนดไว้ได้

8.1.1.2 การพัฒนาและประเมินผลการปฏิบัติหน้าที่ของคณะกรรมการบริษัทและผู้บริหารระดับสูง

การปฏิรูประบบนิเทศกรรมการที่ได้รับแต่งตั้งใหม่

บริษัทจัดให้มีการปฏิรูประบบนิเทศสำหรับกรรมการที่เข้ารับตำแหน่งใหม่ เพื่อให้กรรมการใหม่ได้รับทราบนโยบายธุรกิจของบริษัท รวมทั้งข้อมูลที่เกี่ยวข้อง อาทิ โครงสร้างทุน ผู้ถือหุ้น ผลการดำเนินการ รวมทั้งกฎหมายและกฎเกณฑ์ต่างๆ

การประชุมคณะกรรมการบริษัท

รายละเอียดของการประชุมคณะกรรมการบริษัทตามกฎบัตรคณะกรรมการบริษัท เป็นดังนี้

- 1) บริษัทได้กำหนดตารางการประชุมคณะกรรมการบริษัทสำหรับรอบการประชุมปกติไว้ล่วงหน้า และแจ้งให้กรรมการแต่ละท่านทราบ
- 2) คณะกรรมการบริษัทจะประชุมเป็นประจำอย่างน้อยทุกไตรมาสและการประชุมพิเศษเพิ่มเติมตามความจำเป็น โดยในการเรียกประชุมแต่ละครั้ง ให้ประธานกรรมการบริษัท หรือประธานเจ้าหน้าที่บริหาร หรือผู้ซึ่งได้รับมอบหมาย ส่งหนังสือนัดประชุมไปยังกรรมการไม่น้อยกว่า 7 วันก่อนวันประชุม เว้นแต่ในกรณีจำเป็นรีบด่วน เพื่อรักษาสิทธิหรือประโยชน์ของบริษัทจะแจ้งการนัดประชุมโดยวิธีอื่นและกำหนดวันประชุมให้เร็วกว่านั้นก็ได้อีก
- 3) กรรมการตั้งแต่ 2 คนขึ้นไปอาจร้องขอให้ประธานกรรมการบริษัทเรียกประชุมคณะกรรมการบริษัทได้ ในกรณีที่มิได้มีการตั้งตั้งแต่ 2 คนขึ้นไปร้องขอ ให้ประธานกรรมการบริษัทกำหนดวันประชุมภายใน 14 วันนับแต่วันที่ได้รับการร้องขอ
- 4) ในการประชุมคณะกรรมการบริษัท ต้องมีกรรมการมาประชุมไม่น้อยกว่ากึ่งหนึ่งของจำนวนกรรมการทั้งหมด จึงจะเป็นองค์ประชุม
- 5) ประธานกรรมการบริษัททำหน้าที่เป็นประธานในที่ประชุม ในกรณีที่ประธานกรรมการบริษัทไม่อยู่ในที่ประชุมหรือไม่สามารถปฏิบัติตามหน้าที่ได้ ถ้ามีรองประธานกรรมการบริษัท ให้รองประธานกรรมการบริษัทเป็นประธาน ถ้าไม่มีรองประธานกรรมการบริษัท หรือมีแต่ไม่สามารถปฏิบัติหน้าที่ได้ ให้กรรมการซึ่งมาประชุมเลือกกรรมการคนหนึ่งเป็นประธานในที่ประชุม
- 6) การลงมติในที่ประชุมให้ถือเสียงข้างมาก ทั้งนี้ กรรมการคนหนึ่งมีเสียงหนึ่งในการลงคะแนนวันแต่กรรมการซึ่งมีส่วนได้เสียในเรื่องใดไม่มีสิทธิออกเสียงลงคะแนนในเรื่องนั้น กรณีคะแนนเสียงเท่ากันให้ประธานในที่ประชุมออกเสียงเพิ่มขึ้นอีกเสียงหนึ่งเป็นเสียงชี้ขาด

การพัฒนาและฝึกอบรมกรรมการและผู้บริหาร

บริษัทมีนโยบายส่งเสริมความรู้ความเข้าใจด้านหลักการกำกับดูแลกิจการที่ดีแก่กรรมการบริษัท โดยส่งเสริมและสนับสนุนให้กรรมการทุกท่านเข้ารับการอบรมกับสมาคมส่งเสริมสถาบันกรรมการบริษัทไทย (Thai Institute of Directors Association : IOD) อาทิ เข้ารับการอบรมในหลักสูตรต่างๆ ที่เกี่ยวข้อง เช่น หลักสูตร Director Accreditation Program (DAP) และหลักสูตร Director Certificate Program (DCP) รวมทั้งเข้ารับการอบรมกับสถาบันอื่นๆ ในหลักสูตรที่เกี่ยวข้องอย่างต่อเนื่อง ทั้งนี้ เพื่อให้กรรมการบริษัทมีความรู้ความเข้าใจมากยิ่งขึ้นในบทบาท หน้าที่และความรับผิดชอบของกรรมการบริษัท รวมทั้งหลักการกำกับดูแลกิจการที่ดี และสามารถนำความรู้ต่างๆ ที่ได้จากการอบรมมาพัฒนาการกำกับดูแลกิจการของบริษัทให้ดียิ่งขึ้นต่อไป

นอกจากนี้ บริษัทยังให้ความสำคัญในการส่งเสริมและสนับสนุนให้ผู้บริหารของบริษัทเข้ารับการอบรมในหลักสูตรที่เกี่ยวข้องกับการปฏิบัติงาน เพื่อเป็นการเพิ่มพูนทักษะความรู้อย่างต่อเนื่อง รวมทั้งกำหนดให้ผู้บริหารของบริษัททำหน้าที่เป็นวิทยากรในการอธิบายถึงลักษณะการประกอบธุรกิจของบริษัทต่อกรรมการที่เข้ามาใหม่ รวมทั้งตอบประเด็นซักถามที่เกี่ยวกับการดำเนินงานของบริษัท ทั้งนี้ เพื่อให้กรรมการที่เข้ามาใหม่ได้มีความรู้ความเข้าใจในลักษณะการประกอบธุรกิจของบริษัท และสามารถประยุกต์ความรู้ความสามารถของตนที่มีอยู่เพื่อประโยชน์สูงสุดของบริษัทและผู้ถือหุ้น

การประเมินผลการปฏิบัติหน้าที่ของคณะกรรมการบริษัท

คณะกรรมการบริษัทได้มอบหมายให้คณะกรรมการสรรหาและกำหนดค่าตอบแทนเป็นผู้ประเมินผลการปฏิบัติงานของคณะกรรมการบริษัทและคณะอนุกรรมการ โดยจัดให้มีการประเมินผลตนเองโดยกำหนดไว้ 2 แบบ ได้แก่ แบบประเมินผลคณะกรรมการทั้งคณะ และแบบประเมินผลคณะกรรมการรายบุคคล (ประเมินตนเอง) เพื่อช่วยให้คณะกรรมการบริษัทได้พิจารณาบททวนผลงาน ปัญหาและอุปสรรคในปีที่ผ่านมา และนำผลการประเมินมาวิเคราะห์การปฏิบัติหน้าที่ของกรรมการ และนำเสนอแนะมาพัฒนาการดำเนินงานต่อไป

การประเมินผลการปฏิบัติหน้าที่ของผู้บริหาร

คณะกรรมการบริษัทได้มอบหมายให้คณะกรรมการสรรหาและกำหนดค่าตอบแทนเป็นผู้ประเมินผลการปฏิบัติงานของประธานบริหาร และประธานเจ้าหน้าที่บริหารเป็นรายปี และรายงานให้คณะกรรมการบริษัททราบ เพื่อนำเสนอให้คณะกรรมการบริษัทกำหนดค่าตอบแทนให้แก่ประธานบริหาร และประธานเจ้าหน้าที่บริหาร โดยประธานกรรมการจะเป็นผู้แจ้งผลการพิจารณาให้ประธานบริหาร และประธานเจ้าหน้าที่บริหารทราบ

8.1.2 การเข้าร่วมประชุมและการจ่ายค่าตอบแทนคณะกรรมการรายบุคคล

8.1.2.1 การเข้าร่วมประชุมของกรรมการ

ในปี 2566 รายละเอียดการเข้าร่วมประชุมคณะกรรมการบริษัท และประชุมผู้ถือหุ้น เป็นดังนี้

ชื่อกรรมการ	ตำแหน่ง	จำนวนครั้งที่เข้าประชุม / จำนวนการประชุมทั้งหมด	
		คณะกรรมการบริษัท	ผู้ถือหุ้น
1. ดร.ปรเมธี วิมลศิริ	ประธานกรรมการ	7/7	3/3
2. ดร.จเรรัฐ ปิงคลาศัย	รองประธานกรรมการ ประธานกรรมการบริหาร	7/7	3/3
3. นายอิศูโอะ อะโน	รองประธานกรรมการ	7/7	3/3
4. นายโยเฮ อะโน	กรรมการ	7/7	3/3
5. นายเจริญรัฐ ปิงคลาศัย	กรรมการ กรรมการบริหาร กรรมการบริหารความเสี่ยง	7/7	3/3
6. นายทรงวุธ เวชชานูเคราะห์	กรรมการ	7/7	3/3

ชื่อกรรมการ	ตำแหน่ง	จำนวนครั้งที่เข้าประชุม / จำนวนการประชุมทั้งหมด	
		คณะกรรมการบริษัท	ผู้ถือหุ้น
	กรรมการบริหาร กรรมการสรรหาและกำหนดค่าตอบแทน		
7. นายกฤษณ์ ปิงคลาศัย	กรรมการ	7/7	3/3
8. นายอัฐ ทองใหญ่ อัครวานันท์	ประธานกรรมการตรวจสอบ ประธานกรรมการสรรหาและกำหนดค่าตอบแทน ประธานกรรมการบริหารความเสี่ยง	7/7	3/3
9. นายพิษณุ ทับทอง	กรรมการตรวจสอบ กรรมการสรรหาและกำหนดค่าตอบแทน กรรมการบริหารความเสี่ยง	6/7	3/3
10. ดร.ขวัญรัฐ ส่วนพงษ์	กรรมการตรวจสอบ	7/7	2/3

8.1.2.2 การจ่ายค่าตอบแทนของกรรมการ

ค่าตอบแทนที่เป็นตัวเงิน

ตามมติที่ประชุมสามัญผู้ถือหุ้นประจำปี 2566 ได้อนุมัติค่าตอบแทนของกรรมการ โดยไม่มีการจ่ายค่าตอบแทนกรรมการชุดย่อย ดังนี้

ตำแหน่ง	ค่าตอบแทนกรรมการ
ประธานกรรมการ ^{1/}	50,000 บาท/เดือน/คน
ประธานกรรมการตรวจสอบ	30,000 บาท/เดือน/คน
รองประธานกรรมการ	30,000 บาท/เดือน/คน
กรรมการ	20,000 บาท/เดือน/คน

1/ ประธานกรรมการมีค่าตอบแทนอื่น ได้แก่ รถประจำตำแหน่ง ตามเงื่อนไขที่บริษัทกำหนด

ในปี 2566 บริษัท และบริษัทย่อยจ่ายค่าตอบแทนให้แก่กรรมการ เป็นจำนวนเงินรวมทั้งสิ้น 3,120,000 บาท (ไม่นับรวมค่าตอบแทนในฐานะผู้บริหาร) โดยมีรายละเอียดดังนี้

ชื่อกรรมการ	ตำแหน่ง	ค่าตอบแทนกรรมการ (บาท)
1. ดร.ปรเมธี วิมลศิริ	ประธานกรรมการ	600,000
2. ดร.จเรรัฐ ปิงคลาศัย	รองประธานกรรมการ ประธานกรรมการบริหาร	360,000
3. นายอิศู โอะ	รองประธานกรรมการ	360,000
4. นายโยเฮ โอะ	กรรมการ	240,000

ชื่อกรรมการ	ตำแหน่ง	ค่าตอบแทนกรรมการ (บาท)
5. นายเจริญรัฐ บึงคลาศัย	กรรมการ กรรมการบริหาร กรรมการบริหารความเสี่ยง	240,000
6. นายทรงวุฒ เวชชานุเคราะห์	กรรมการ กรรมการบริหาร กรรมการสรรหาและกำหนดค่าตอบแทน	240,000
7. นายกฤษณ์นที บึงคลาศัย	กรรมการ	240,000
8. นายอัฐิ ทองใหญ่ อิศวานันท์	ประธานกรรมการตรวจสอบ ประธานกรรมการสรรหาและ กำหนดค่าตอบแทน ประธานกรรมการบริหารความเสี่ยง	360,000
9. นายพิษณุ ทับทอง	กรรมการตรวจสอบ กรรมการสรรหาและกำหนดค่าตอบแทน กรรมการบริหารความเสี่ยง	240,000
10. ดร.ขวัญรัฐ ส่วนพงษ์	กรรมการตรวจสอบ	240,000
รวม		3,120,000

ค่าตอบแทนอื่น

ประธานกรรมการมีค่าตอบแทนอื่น ได้แก่ รถประจำตำแหน่ง ซึ่งเป็นไปตามเงื่อนไขที่บริษัทกำหนด

8.1.3 การกำกับดูแลริษัทย่อยและบริษัทร่วม

บริษัทกำหนดกลไกการกำกับดูแลการจัดการและรับผิดชอบการดำเนินงานของบริษัทย่อยและบริษัทร่วม ดังนี้

- 1) กำหนดให้แต่งตั้งตัวแทนจากบริษัทเข้าไปร่วมเป็นกรรมการตามสัดส่วนการถือหุ้น และเข้าร่วมประชุมในฐานะผู้ถือหุ้น โดยผู้แทนของบริษัทที่มีหน้าที่ออกเสียงในที่ประชุมตามแนวทางหรือทิศทางที่คณะกรรมการบริษัทได้พิจารณาไว้ เพื่อกำกับดูแลการดำเนินงานของบริษัทย่อยและบริษัทร่วม ให้เป็นไปในทิศทางที่เหมาะสม และเกิดประโยชน์ตอบแทนสูงสุดแก่บริษัทในภาพรวม
- 2) กำหนดให้การทำการที่เกี่ยวข้องกัน การทำการได้มาหรือจำหน่ายไปซึ่งสินทรัพย์ หรือการทำการสำคัญอื่นใดจะต้องใช้หลักเกณฑ์ที่เกี่ยวข้องกับการเปิดเผยข้อมูลและการทำการซึ่งเป็นไปตามหลักเกณฑ์และข้อกำหนดของหน่วยงานที่เกี่ยวข้อง
- 3) กำหนดให้มีการจัดเก็บข้อมูล การบันทึกบัญชี รวมถึงการเปิดเผยข้อมูลฐานะการเงินและผลการดำเนินงาน รวมทั้งบริษัทจะติดตามถึงผลประกอบการอย่างใกล้ชิดเพื่อพิจารณากำหนดนโยบายเพื่อส่งเสริมและพัฒนาบริษัทย่อยหรือบริษัทร่วมอย่างต่อเนื่อง
- 4) กำหนดกลไกการกำกับดูแลผ่านระบบควบคุมภายในที่เพียงพอและเหมาะสม และกำหนดให้มีการติดตามเพื่อประเมินและตรวจสอบอย่างรัดกุม

8.1.4 การติดตามให้มีการปฏิบัติตามนโยบายและแนวปฏิบัติในการกำกับดูแลกิจการ

บริษัทให้ความสำคัญในเรื่องการกำกับดูแลกิจการที่ดี โดยได้กำหนดนโยบายและแนวปฏิบัติที่เกี่ยวข้องไว้ในนโยบายการกำกับดูแลกิจการของบริษัทและจรรยาบรรณธุรกิจ พร้อมทั้งส่งเสริมให้เกิดการปฏิบัติตามอย่างแท้จริง เพื่อสร้างความเชื่อมั่นต่อผู้มีส่วนได้เสียทุกกลุ่ม โดยบริษัทได้มีการติดตามเพื่อให้เกิดการปฏิบัติตามการกำกับดูแลกิจการที่ดีครอบคลุมหลักปฏิบัติหลักทั้งหมด 8 ข้อ (โปรดพิจารณารายละเอียดเพิ่มเติมได้ที่หัวข้อ 6. นโยบายการกำกับดูแลกิจการ) ซึ่งผลการติดตามพบว่าบริษัทได้ดำเนินการตามแนวทางของแต่ละประเด็นได้อย่างครบถ้วนแล้ว

นอกจากนี้บริษัทได้ติดตามเพื่อให้เกิดการปฏิบัติตามการกำกับดูแลกิจการที่ดีอีก 4 ประเด็น ดังนี้

การป้องกันความขัดแย้งทางผลประโยชน์

บริษัทได้กำหนดนโยบายการป้องกันความขัดแย้งทางผลประโยชน์ไว้เป็นลายลักษณ์อักษร โดยกำหนดให้กรรมการ ผู้บริหาร และผู้ที่เกี่ยวข้อง ต้องเปิดเผยข้อมูลส่วนได้เสียให้คณะกรรมการบริษัททราบ โดยติดต่อแจ้งที่เลขานุการบริษัท และมีหน้าที่รายงานการถือครองหลักทรัพย์ตามข้อกำหนดของสำนักงานคณะกรรมการกำกับหลักทรัพย์และตลาดหลักทรัพย์ อีกทั้ง ในการประชุมคณะผู้บริหารและคณะกรรมการบริษัทกำหนดให้บุคคลที่มีส่วนได้เสียในการเข้าทำรายการใดๆ หรืออาจมีความขัดแย้งทางผลประโยชน์กับบริษัทใดให้ความเห็นและงดออกเสียงลงมติในรายการดังกล่าว

นอกจากนี้ บริษัทได้กำหนดนโยบายและขั้นตอนการอนุมัติรายการที่เกี่ยวข้องกันหรือรายการที่อาจมีความขัดแย้งทางผลประโยชน์ ซึ่งให้เปิดเผยข้อมูลเกี่ยวกับรายชื่อ และความสัมพันธ์ของบุคคลที่เกี่ยวข้องกัน นโยบายการกำหนดราคา และมูลค่าของรายการ รวมทั้งความเห็นของคณะกรรมการตรวจสอบเกี่ยวกับการทำรายการดังกล่าว โดยจะคำนึงถึงผลประโยชน์สูงสุดของบริษัทและผู้ถือหุ้นเป็นสำคัญ โดยการทำการค้าที่เกี่ยวข้องกันจะเป็นไปตามเงื่อนไขราคาและการแข่งขันทางการค้าโดยทั่วไป และราคาและเงื่อนไขเสมือนทำการค้ากับบุคคลภายนอก (Arm's Length Basis) โดยรายการที่เกี่ยวข้องกันจะต้องผ่านการพิจารณาจากคณะกรรมการตรวจสอบ และเป็นไปตามหลักเกณฑ์และข้อกำหนดของหน่วยงานที่เกี่ยวข้อง

โดยในปีที่ผ่านมา บริษัทมีรายการที่เป็นการทำรายการที่เกี่ยวข้องกันซึ่งเป็นธุรกรรมตามปกติธุรกิจ โปรดพิจารณารายละเอียดเพิ่มเติมได้ที่หัวข้อ 9. การควบคุมภายในและรายการระหว่างกัน

การใช้ข้อมูลภายในเพื่อแสวงหาผลประโยชน์

บริษัทได้ตระหนักถึงความสำคัญของการนำข้อมูลภายในของบริษัทไปใช้เพื่อประโยชน์ส่วนตน จึงกำหนดให้กรรมการ ผู้บริหาร และพนักงานของบริษัทต้องรักษาความลับของบริษัทและบริษัทอยู่ย ไม่นำข้อมูลภายในของบริษัทไปเปิดเผยหรือแสวงหาประโยชน์แก่ตนเอง หรือเพื่อประโยชน์แก่บุคคลอื่นไม่ว่าโดยทางตรงหรือทางอ้อม และไม่ว่าจะได้รับผลประโยชน์ตอบแทนหรือไม่ก็ตาม นอกจากนี้ เพื่อมิให้บุคลากรของบริษัทนำข้อมูลภายในองค์กรไปเปิดเผยให้แก่ผู้อื่นหรือนำไปใช้เพื่อประโยชน์ส่วนตน รวมถึงเพื่อการซื้อขายหลักทรัพย์ คณะกรรมการบริษัทได้กำหนดนโยบายเรื่องการนำข้อมูลภายในของบริษัท โดยมีสาระสำคัญดังนี้

- 1) ให้ความรู้แก่กรรมการและผู้บริหาร ให้รับทราบเกี่ยวกับหน้าที่ที่ต้องรายงานการถือครองหลักทรัพย์ของตนเอง คู่สมรส และบุตรที่ไม่บรรลุนิติภาวะ ตามมาตรา 59 รวมถึงบทลงโทษตามมาตรา 275 แห่งพระราชบัญญัติหลักทรัพย์และตลาดหลักทรัพย์ พ.ศ. 2535 และตามข้อกำหนดของตลาดหลักทรัพย์แห่งประเทศไทย
- 2) กำหนดให้กรรมการและผู้บริหารรายงานการเปลี่ยนแปลงการถือครองหลักทรัพย์ ต่อสำนักงานคณะกรรมการกำกับหลักทรัพย์และตลาดหลักทรัพย์ และจัดส่งสำเนารายงานดังกล่าวให้แก่บริษัทในวันเดียวกับวันที่ส่งรายงานต่อสำนักงานคณะกรรมการกำกับหลักทรัพย์และตลาดหลักทรัพย์
- 3) แจ้งให้ผู้บริหารและพนักงานของบริษัทและบริษัทย่อยทราบว่า ผู้บริหารและพนักงานของบริษัทและบริษัทย่อยที่ได้รับทราบข้อมูลทางการเงินของบริษัทหรือข้อมูลภายในที่เป็นสาระสำคัญที่มีผลต่อการเปลี่ยนแปลงราคาหลักทรัพย์ต้องหลีกเลี่ยงการซื้อขายหลักทรัพย์ของบริษัท ในช่วง 1 เดือนก่อนที่งบการเงินหรือข้อมูลภายในนั้นจะเปิดเผยต่อสาธารณชน และห้ามมิให้เปิดเผยข้อมูลที่เป็นสาระสำคัญนั้นต่อบุคคลอื่น

โดยในปีที่ผ่านมา บริษัทไม่พบการใช้ข้อมูลภายในเพื่อแสวงหาผลประโยชน์ของทั้งกรรมการ ผู้บริหาร และพนักงานของบริษัท

การต่อต้านทุจริตคอร์รัปชัน (Anti-Corruption)

บริษัทได้กำหนดนโยบายเกี่ยวกับการต่อต้านทุจริตหรือคอร์รัปชันเพื่อให้การดำเนินธุรกิจของบริษัทและบริษัทย่อยมีความโปร่งใสและเป็นไปตามหลักการกำกับดูแลกิจการที่ดี และเพื่อเป็นแนวทางให้แก่กรรมการ ผู้บริหาร และพนักงานได้นำไปใช้ปฏิบัติ ดังนี้

- 1) กรรมการ ผู้บริหาร และพนักงานจะไม่กระทำหรือสนับสนุนการทุจริตหรือคอร์รัปชันไม่ว่ากรณีใดๆ และจะปฏิบัติตามมาตรการการต่อต้านทุจริตหรือคอร์รัปชันอย่างเคร่งครัด
- 2) กรรมการ ผู้บริหาร และพนักงาน มีหน้าที่ปฏิบัติตามนโยบายการกำกับดูแลกิจการที่ดีและการต่อต้านการทุจริตหรือคอร์รัปชัน โดยคณะกรรมการบริษัทขออภัยให้ฝ่ายบริหารนำมาตรการต่อต้านการทุจริตหรือคอร์รัปชันไปสื่อสารให้พนักงานทุกระดับรับทราบและปฏิบัติตาม
- 3) การสร้างวัฒนธรรมองค์กรที่ซื่อสัตย์และยึดมั่นในความเป็นธรรม
- 4) จัดให้มีการฝึกอบรมแก่พนักงานภายในองค์กร เพื่อส่งเสริมให้พนักงานมีความซื่อสัตย์สุจริตต่อหน้าที่ และพร้อมจะปฏิบัติตามหลักการและจรรยาบรรณที่กำหนดในนโยบายการกำกับดูแลกิจการที่ดีเป็นหลักปฏิบัติในการดำเนินงานด้วยความเคร่งครัดทั้งองค์กร
- 5) จัดให้มีกระบวนการบริหารงานบุคลากรที่สะท้อนถึงความมุ่งมั่นของบริษัทและบริษัทย่อยต่อมาตรการการต่อต้านการทุจริตหรือคอร์รัปชันตั้งแต่การคัดเลือก การอบรม การประเมินผลงาน การให้ผลตอบแทน และการเลื่อนตำแหน่ง
- 6) จัดให้มีการตรวจสอบภายในเพื่อให้เกิดความมั่นใจว่าระบบการควบคุมภายในช่วยให้บริษัทและบริษัทย่อยบรรลุเป้าหมายที่วางไว้ได้ รวมทั้งตรวจสอบการปฏิบัติงานของทุกหน่วยงานให้เป็นไปตามข้อกำหนดกฎระเบียบ และช่วยค้นหาข้อบกพร่อง จุดอ่อน รวมถึงให้คำแนะนำในการพัฒนาระบบการปฏิบัติงานให้มีประสิทธิภาพและประสิทธิผลตามแนวทางการกำกับดูแลกิจการที่ดี
- 7) ให้ความร่วมมือกับภาครัฐในการกำหนดให้ทุกหน่วยงานที่เป็นคู่สัญญากับภาครัฐ เปิดเผยแบบแสดงบัญชีรายรับ-รายจ่าย ต่อสำนักงานคณะกรรมการป้องกันและปราบปรามทุจริตแห่งชาติ (ป.ป.ช.)

- 8) ไม่กระทำหรือสนับสนุนการให้สินบนในทุกรูปแบบและทุกกิจกรรมที่อยู่ภายใต้การดูแล รวมถึงการควบคุม การบริจาคเพื่อการกุศล การบริจาคให้แก่พรรคการเมือง การให้ของขวัญทางธุรกิจและสนับสนุนกิจกรรม ต่างๆ ให้มีความโปร่งใสและไม่มีเจตนาโน้มน้ำหนักให้เจ้าหน้าที่ของรัฐหรือเอกชนดำเนินการที่ไม่เหมาะสม
- 9) ให้ความรู้ด้านการต่อต้านทุจริตหรือคอร์รัปชันแก่กรรมการ ผู้บริหาร และพนักงานของบริษัทและบริษัทย่อย เพื่อส่งเสริมความซื่อสัตย์ สุจริต และรับผิดชอบในการปฏิบัติหน้าที่ตามความรับผิดชอบ รวมถึงสื่อให้เห็น ความมุ่งมั่นของบริษัทและบริษัทย่อย
- 10) จัดเตรียมและนำเสนอรายงานทางการเงินที่ถูกต้อง ครบถ้วน และโปร่งใส
- 11) สนับสนุนให้พนักงานรายงานสิ่งที่ต้องสงสัย หรือการรับทราบการกระทำที่ความผิดต่อผู้บังคับบัญชา ยกเว้น มีเหตุผลที่ควรเชื่อว่าผู้บังคับบัญชาอาจมีส่วนรู้เห็นการทุจริตให้แจ้งเบาะแสโดยตรงต่อผู้จัดการส่วน ทรัพยากรบุคคล
- 12) ส่งเสริมให้กรรมการ ผู้บริหาร และพนักงานหลีกเลี่ยงการให้หรือรับสิ่งของ หรือประโยชน์ใดๆ จากคู่ค้า หรือ ผู้มีส่วนเกี่ยวข้องกับธุรกิจของบริษัท เว้นแต่ในเทศกาลหรือประเพณีนิยม ในมูลค่าที่เหมาะสม ทั้งนี้ หาก กรรมการ ผู้บริหาร หรือพนักงานได้รับของขวัญในรูปของเงินหรือสิ่งของที่มีมูลค่าสูง จะต้องแจ้ง ผู้บังคับบัญชาตามลำดับชั้นทราบและส่งคืนของขวัญนั้น

โดยในปีที่ผ่านมา บริษัทได้ดำเนินการเพื่อต่อต้านทุจริตคอร์รัปชัน ดังนี้

- 1) บริษัทได้สื่อสารไปยังกรรมการ ผู้บริหาร และพนักงาน เพื่อให้ความรู้เกี่ยวกับนโยบายและแนวปฏิบัติในการ ต่อต้านทุจริตคอร์รัปชัน และกำหนดให้การปฏิบัติตามอยู่ในขอบเขตของกฎหมายอย่างเคร่งครัด และหาก บริษัทพบการทุจริตคอร์รัปชันจะดำเนินการลงโทษทางวินัยตามกฎหมายข้อบังคับของบริษัทหรือกฎหมายที่ เกี่ยวข้อง
- 2) บริษัทจัดให้มีช่องทางในการรายงานหากมีการพบเห็นการฝ่าฝืนนโยบาย หรือพบเห็นการทุจริตคอร์รัปชัน และมีมาตรการคุ้มครองให้แก่ผู้รายงาน
- 3) ฝ่ายตรวจสอบภายในได้ติดตามและรายงานผลการตรวจสอบการทุจริตของพนักงานให้แก่คณะกรรมการ ตรวจสอบเพื่อรับทราบ

การแจ้งเบาะแส (Whistleblowing)

บริษัทได้จัดทำนโยบายและแนวทางปฏิบัติในการแจ้งเบาะแส (Whistleblowing Policy) ขึ้น เพื่อสนับสนุนและ ให้ความสำคัญแก่ผู้มีส่วนได้เสียทุกภาคส่วน ไม่ว่าจะเป็นบุคลากรภายในองค์กร หรือบุคคลภายนอกให้สามารถ แจ้งเบาะแสรณที่อาจทราบถึงการกระทำผิดอันเป็นการทุจริต หรือฝ่าฝืนต่อจริยธรรมทางธุรกิจ หรือกฎหมาย และกฎระเบียบที่เกี่ยวข้อง เพื่อช่วยปรับปรุงแก้ไขหรือดำเนินการให้เกิดความถูกต้อง เหมาะสม โปร่งใส และมี ประสิทธิภาพในการดำเนินธุรกิจมากยิ่งขึ้น โดยกำหนดให้มีช่องทางการแจ้งเบาะแสด้านหนังสือส่งไปที่ ประธานคณะกรรมการตรวจสอบ ทางอีเมล (whistleblowing@stoneone.co.th) และเว็บไซต์ของบริษัท (www.stoneone.co.th/whistleblowing) รวมทั้งมีกระบวนการตรวจสอบข้อมูล การดำเนินการ และรายงาน ต่อที่ประชุมคณะกรรมการบริษัท

โดยในปีที่ผ่านมา การรับแจ้งเบาะแสมิพบว่ามีการแจ้งเบาะแสรณที่เกี่ยวข้องกับการทุจริตหรือละเมิดนโยบายการกำกับดูแล กิจการของบริษัท

8.2 รายงานผลการปฏิบัติหน้าที่ของคณะกรรมการตรวจสอบ

8.2.1 การเข้าร่วมประชุมของกรรมการตรวจสอบรายบุคคล

ในปี 2566 รายละเอียดการเข้าร่วมประชุมของคณะกรรมการตรวจสอบแต่ละท่าน เป็นดังนี้

ชื่อกรรมการ	ตำแหน่ง	จำนวนครั้งที่เข้าประชุม / จำนวนการประชุมทั้งหมด
1. นายอัฐิ ทองใหญ่ อัครวานันท์	ประธานกรรมการตรวจสอบ	4/4
2. นายพิษณุ ทับทอง	กรรมการตรวจสอบ	3/4
3. ดร.ขวัญรัฐ ส่วนพงษ์	กรรมการตรวจสอบ	3/4

8.2.2 ผลการปฏิบัติหน้าที่ของคณะกรรมการตรวจสอบ

ในปี 2566 คณะกรรมการตรวจสอบมีการประชุมทั้งหมด 4 ครั้ง และประชุมร่วมกับผู้สอบบัญชีโดยไม่มีฝ่ายจัดการเข้าร่วมประชุม 1 ครั้ง โดยมีประเด็นสำคัญ ดังนี้

- 1) สอบทานงบการเงิน และกำกับดูแลการจัดทำรายงานทางการเงินของบริษัท
- 2) สื่อสารเรื่องสำคัญกับผู้สอบบัญชี และผู้บริหารที่รับผิดชอบการจัดทำรายงานทางการเงิน
- 3) พิจารณาแต่งตั้งผู้สอบบัญชีของบริษัท รวมถึงพิจารณาค่าตอบแทนของผู้สอบบัญชี
- 4) สอบทานรายการระหว่างกันหรือรายการที่อาจมีความขัดแย้งทางผลประโยชน์ เพื่อให้เป็นไปตามให้เป็นไปตามกฎหมายว่าด้วยหลักทรัพย์และตลาดหลักทรัพย์ และข้อกำหนดของตลาดหลักทรัพย์แห่งประเทศไทย รวมถึงเป็นไปตามนโยบายและขั้นตอนการอนุมัติรายการที่เกี่ยวข้องกันหรือรายการที่อาจมีความขัดแย้งทางผลประโยชน์ของบริษัท
- 5) ทบทวนกฎบัตรคณะกรรมการตรวจสอบเพื่อให้สอดคล้องกับวัตถุประสงค์ของบริษัท
- 6) สอบทานการประเมินความเสี่ยงและการควบคุมโดยรวมของระบบปฏิบัติงานในระดับองค์กร และข้อมูลรายระบบงาน
- 7) สอบทานความเพียงพอและเหมาะสมของระบบการควบคุมภายใน และพิจารณาแบบประเมินความเสี่ยงพอของระบบการควบคุมภายในซึ่งแผนกตรวจสอบภายในได้ตรวจสอบและประเมินแล้ว
- 8) สอบทานและพิจารณาอนุมัติแผนงานฝ่ายตรวจสอบภายใน
- 9) สอบทานและพิจารณาผลการดำเนินงานของฝ่ายตรวจสอบภายใน
- 10) พิจารณาผลการตรวจสอบการปฏิบัติตามจรรยาบรรณธุรกิจ
- 11) พิจารณาผลการปฏิบัติงานด้านการบริหารความเสี่ยง
- 12) สอบทานให้บริษัทปฏิบัติตามกฎหมายว่าด้วยหลักทรัพย์และตลาดหลักทรัพย์ ข้อกำหนดของตลาดหลักทรัพย์แห่งประเทศไทย และกฎหมายที่เกี่ยวข้องกับธุรกิจของบริษัท

ทั้งนี้ คณะกรรมการตรวจสอบได้ร่วมหารือกับผู้ตรวจสอบภายในและฝ่ายจัดการในการร่วมสร้างวัฒนธรรมองค์กรในเรื่องการบริหารความเสี่ยงและการควบคุมภายใน เพื่อลดความเสี่ยงด้านต่างๆ ของบริษัท ทั้งในด้านการดำเนินธุรกิจ อาทิ แผนการหาเหมืองใหม่ รายการปรับปรุงในงบการเงินที่ส่งผลกระทบต่อผลการดำเนินงาน

ของบริษัท และแผนการควบคุมภายในประจำปี เพื่อให้เกิดการบริหารจัดการอย่างมีประสิทธิภาพ และมีการติดตามผลการดำเนินการในเรื่องดังกล่าวอย่างต่อเนื่อง

8.3 รายงานผลการปฏิบัติหน้าที่ของคณะกรรมการสรรหาและกำหนดค่าตอบแทน

8.3.1 การเข้าร่วมประชุมของกรรมการสรรหาและกำหนดค่าตอบแทนรายบุคคล

ในปี 2566 รายละเอียดการเข้าร่วมประชุมของคณะกรรมการสรรหาและกำหนดค่าตอบแทนแต่ละท่าน เป็นดังนี้

ชื่อกรรมการ	ตำแหน่ง	จำนวนครั้งที่เข้าประชุม / จำนวนการประชุมทั้งหมด
1. นายอภัยสิทธิ์ ทองใหญ่ อัครวานันท์	ประธานกรรมการสรรหาและกำหนดค่าตอบแทน	1/1
2. นายพิษณุ ทับทอง	กรรมการสรรหาและกำหนดค่าตอบแทน	1/1
3. นายทรงวุธ เวชชานูเคราะห์	กรรมการสรรหาและกำหนดค่าตอบแทน	1/1

8.3.2 ผลการปฏิบัติหน้าที่ของคณะกรรมการสรรหาและกำหนดค่าตอบแทน

การปฏิบัติหน้าที่ของคณะกรรมการสรรหาและกำหนดค่าตอบแทนสรุปได้ดังนี้

- 1) กำหนดนโยบาย หลักเกณฑ์ และวิธีการในการสรรหากรรมการบริษัท และผู้มีอำนาจในการจัดการ (ประธานบริหาร และประธานเจ้าหน้าที่บริหาร) เพื่อเสนอให้คณะกรรมการบริษัทพิจารณาอนุมัติ
- 2) คัดเลือกและเสนอชื่อบุคคลที่มีคุณสมบัติเหมาะสมและเป็นไปตามระเบียบและกฎหมายที่เกี่ยวข้องกำหนดเพื่อดำรงตำแหน่งกรรมการบริษัท กรรมการในคณะกรรมการชุดย่อย และผู้มีอำนาจในการจัดการ ให้คณะกรรมการบริษัทพิจารณา
- 3) ประเมินผลการปฏิบัติงานของคณะกรรมการ คณะอนุกรรมการ ประธานบริหาร และประธานเจ้าหน้าที่บริหาร
- 4) พิจารณาค่าตอบแทนของคณะกรรมการ คณะอนุกรรมการ และเสนอที่ประชุมคณะกรรมการบริษัทอนุมัติ กำหนดค่าตอบแทน และเสนอที่ประชุมผู้ถือหุ้นเพื่อพิจารณาอนุมัติต่อไป
- 5) พิจารณาค่าตอบแทนของประธานบริหาร และประธานเจ้าหน้าที่บริหาร และพิจารณาโครงสร้างค่าตอบแทนผู้บริหารระดับสูง และเสนอที่ประชุมคณะกรรมการเพื่อพิจารณาอนุมัติ

การประชุมคณะกรรมการสรรหาและกำหนดค่าตอบแทน

บริษัทได้กำหนดให้มีการประชุมคณะกรรมการสรรหาและกำหนดค่าตอบแทนอย่างน้อยปีละ 1 ครั้ง และการประชุมพิเศษเพิ่มเติมตามความจำเป็น โดยจะมีการจัดส่งหนังสือนัดประชุมพร้อมทั้งเอกสารประกอบการประชุมตามวาระต่างๆ ล่วงหน้าก่อนวันประชุม นอกจากนี้ ยังมีการบันทึกการประชุมอย่างถูกต้อง ครบถ้วนและตรวจสอบได้

ทั้งนี้ ในปี 2566 คณะกรรมการสรรหาและกำหนดค่าตอบแทนได้จัดให้มีการประชุมคณะกรรมการสรรหาและกำหนดค่าตอบแทนจำนวน 1 ครั้ง โดยในการประชุมมีประธานคณะกรรมการสรรหาและกำหนดค่าตอบแทนเป็นประธานที่ประชุม ซึ่งพิจารณาเพื่อสรรหาผู้มีคุณสมบัติที่จะมาดำรงตำแหน่งกรรมการและผู้บริหารของบริษัท พิจารณาค่าตอบแทนและบำเหน็จกรรมการของบริษัทให้อยู่ในระดับที่เหมาะสมและสอดคล้องกับประเภทธุรกิจของบริษัทและภาวะเศรษฐกิจ

8.4 รายงานผลการปฏิบัติหน้าที่ของคณะกรรมการบริหารความเสี่ยง

8.4.1 การเข้าร่วมประชุมของกรรมการบริหารความเสี่ยงรายบุคคล

ในปี 2566 รายละเอียดการเข้าร่วมประชุมของคณะกรรมการบริหารความเสี่ยงแต่ละท่าน เป็นดังนี้

ชื่อกรรมการ	ตำแหน่ง	จำนวนครั้งที่เข้าประชุม / จำนวนการประชุมทั้งหมด
1. นายอัฐิ ทองใหญ่ อัครวานันท์	ประธานกรรมการบริหารความเสี่ยง	4/4
2. นายพิษณุ ทับทอง	กรรมการบริหารความเสี่ยง	3/4
3. นายเจริญรัฐ ปิงคลาศัย	กรรมการบริหารความเสี่ยง	4/4

8.4.2 ผลการปฏิบัติหน้าที่ของคณะกรรมการบริหารความเสี่ยง

การปฏิบัติหน้าที่ของคณะกรรมการบริหารความเสี่ยงสรุปได้ดังนี้

- 1) กำหนดและทบทวนนโยบายบริหารความเสี่ยงองค์กร และคู่มือการบริหารความเสี่ยงองค์กร
- 2) ทบทวนและปรับปรุงระบบการจัดการบริหารความเสี่ยงของบริษัทให้มีประสิทธิภาพ และประสิทธิผล
- 3) พิจารณาการประเมินความเสี่ยงองค์กร รวมถึงจัดให้มีการประเมิน และวิเคราะห์ความเสี่ยงที่สำคัญในด้านต่างๆ ให้สอดคล้องกับสถานการณ์ปัจจุบัน
- 4) สอบทานและพิจารณาแผนงานบริหารความเสี่ยงในภาพรวม และความเสี่ยงหน่วยงานต่างๆ
- 5) แต่งตั้งคณะทำงานบริหารความเสี่ยงของบริษัท

การประชุมคณะกรรมการบริหารความเสี่ยง

บริษัทได้กำหนดให้มีการประชุมคณะกรรมการบริหารความเสี่ยงอย่างน้อยปีละ 4 ครั้ง และการประชุมพิเศษเพิ่มเติมตามความจำเป็น โดยจะมีการจัดส่งหนังสือนัดประชุมพร้อมทั้งเอกสารประกอบการประชุมตามวาระต่างๆ ล่วงหน้าก่อนวันประชุม นอกจากนี้ ยังมีการบันทึกการประชุมอย่างถูกต้อง ครบถ้วนและตรวจสอบได้

ในปี 2566 ที่ผ่านมามีการประเมินความเสี่ยงทั้ง ความเสี่ยงองค์กร และความเสี่ยงของหน่วยงาน เพื่อวิเคราะห์ความเปลี่ยนแปลงจากการบริหารความเสี่ยง และประเมินความเสี่ยงคงเหลือ รวมถึงแผนงานบริหารความเสี่ยงเพิ่มเติมตั้งแต่ระดับความเสี่ยงปานกลาง เพื่อให้ความเสี่ยงอยู่ในระดับที่ยอมรับได้หรือลดน้อยลง

8.5 รายงานผลการปฏิบัติหน้าที่ของคณะกรรมการบริหาร

8.5.1 การเข้าร่วมประชุมของกรรมการบริหารรายบุคคล

ในปี 2566 รายละเอียดการเข้าร่วมประชุมของคณะกรรมการบริหารแต่ละท่าน เป็นดังนี้

ชื่อกรรมการ	ตำแหน่ง	จำนวนครั้งที่เข้าประชุม / จำนวนการประชุมทั้งหมด
1. ดร.จเวรัฐ ปิงคลาศัย	ประธานกรรมการบริหาร	13/13
2. นายเจริญรัฐ ปิงคลาศัย	กรรมการบริหาร	13/13
3. นายทองวุฒ เวชชานูเคราะห์	กรรมการบริหาร	13/13

8.5.2 ผลการปฏิบัติหน้าที่ของคณะกรรมการบริหาร

การปฏิบัติหน้าที่ของคณะกรรมการบริหารสรุปได้ดังนี้

- 1) พิจารณานุมัติผลการดำเนินงานของบริษัท
- 2) พิจารณานุมัติงบการเงินภายในของบริษัท
- 3) จัดการ วางแผน และบริหารกิจการให้เป็นไปตามวัตถุประสงค์ ข้อบังคับ มติที่ประชุมผู้ถือหุ้น มติที่ประชุมคณะกรรมการบริษัท
- 4) วางแผนและกำหนดแผนธุรกิจ กลยุทธ์ทางธุรกิจ และงบประมาณในการดำเนินงานประจำปี เพื่อเสนอให้คณะกรรมการบริษัทพิจารณานุมัติ
- 5) พิจารณานุมัติการจัดสรรงบประมาณประจำปี รวมถึงการแก้ไข เปลี่ยนแปลงเพิ่มเติมงบประมาณประจำปี
- 6) ตรวจสอบ ติดตามการดำเนินการตามนโยบาย และแนวทางบริหารงานต่างๆ ของบริษัทที่กำหนดเอาไว้ให้เป็นไปอย่างมีประสิทธิภาพ
- 7) พิจารณาการลงทุนในธุรกิจที่เกี่ยวข้องกับธุรกิจหลักหรือธุรกิจที่ไม่เกี่ยวข้องกับการหลักก่อนนำเสนอคณะกรรมการบริษัทพิจารณานุมัติ

การประชุมคณะกรรมการบริหาร

บริษัทได้กำหนดให้มีการประชุมคณะกรรมการบริหารและการประชุมพิเศษเพิ่มเติมตามความจำเป็น โดยจะมีการจัดส่งหนังสือนัดประชุมพร้อมทั้งเอกสารประกอบการประชุมตามวาระต่างๆ ล่วงหน้าก่อนวันประชุม นอกจากนี้ ยังมีการบันทึกการประชุมอย่างถูกต้อง ครบถ้วนและตรวจสอบได้

ทั้งนี้ ในปี 2566 คณะกรรมการบริหารได้จัดให้มีการประชุมคณะกรรมการบริหารจำนวน 13 ครั้ง โดยในการประชุมมีประธานคณะกรรมการบริหารเป็นประธานที่ประชุมโดยที่ประชุมคณะกรรมการบริหารได้มีการประชุมเพื่อบริหารกิจการให้เป็นไปตามแผนงานที่กำหนด การพิจารณาเรื่อง การกำหนดงบประมาณประจำปี การจ่ายเงินปันผลเพื่อนำเสนอต่อคณะกรรมการบริษัท การพัฒนาผลิตภัณฑ์ใหม่ แร่ไดโพลไมต์แบบผง แนวทางการหาเหมืองใหม่ การบริหารจัดการเงินทุนหมุนเวียน เป็นต้น

9. การควบคุมภายในและรายการระหว่างกัน

9.1 การควบคุมภายใน

บริษัทตระหนักถึงความสำคัญของระบบควบคุมภายในที่ดีซึ่งจะช่วยสนับสนุนให้การดำเนินธุรกิจเป็นไปอย่างมีประสิทธิภาพและประสิทธิผล และเป็นกลไกสำคัญในการช่วยลดความเสี่ยงทางธุรกิจ ปกป้องคุ้มครองทรัพย์สิน ทำให้รายงานทางการเงินเกิดความน่าเชื่อถือ อีกทั้งยังเป็นการปกป้องคุ้มครองเงินลงทุนของผู้ถือหุ้นของบริษัท โดยคณะกรรมการตรวจสอบของบริษัท ซึ่งประกอบด้วยกรรมการตรวจสอบจำนวน 3 ท่าน ทำหน้าที่สอบทานประสิทธิภาพและความเพียงพอของระบบควบคุมภายใน รวมถึงตรวจสอบเพื่อให้ความมั่นใจว่า บริษัทดำเนินธุรกิจเป็นไปตามกฎหมายและกฎเกณฑ์ที่เกี่ยวข้องของตลาดหลักทรัพย์ฯ และสำนักงานคณะกรรมการกำกับหลักทรัพย์และตลาดหลักทรัพย์ รวมถึงกฎหมายอื่นๆ ที่บังคับใช้ในการดำเนินธุรกิจ

9.1.1 ความเพียงพอและความเหมาะสมของระบบการควบคุมภายในของบริษัท

ที่ประชุมคณะกรรมการบริษัท ครั้งที่ 1/2567 เมื่อวันที่ 27 กุมภาพันธ์ 2567 โดยมีคณะกรรมการตรวจสอบจำนวน 3 ท่าน เข้าร่วมประชุมด้วยนั้น ทั้งนี้ กรรมการตรวจสอบที่เข้าร่วมประชุมเป็นบุคคลที่มีความรู้ในด้านบัญชีและการเงินร่วมอยู่ด้วย ซึ่งคณะกรรมการได้ประเมินระบบการควบคุมภายในและการตรวจสอบภายในตามแบบประเมินของคณะกรรมการกำกับหลักทรัพย์และตลาดหลักทรัพย์ โดยได้พิจารณาประเมินระบบการควบคุมภายในของบริษัทในด้านต่าง ๆ 5 ด้าน คือ สภาพแวดล้อมการควบคุม (Control Environment) การประเมินความเสี่ยง (Risk Assessment) กิจกรรมการควบคุม (Control Activities) ระบบสารสนเทศและการสื่อสารข้อมูล (Information & Communication) และระบบการติดตาม (Monitoring Activities) ตามแบบประเมินความเพียงพอของระบบการควบคุมภายในและการบริหารความเสี่ยงของสำนักงานคณะกรรมการกำกับหลักทรัพย์และตลาดหลักทรัพย์ ซึ่งผู้ตรวจสอบภายในซึ่งบริษัทว่าจ้างจากหน่วยงานภายนอกได้ทำการตรวจและทำการประเมินในแต่ละข้อในรายงานผลการตรวจประเมินความเพียงพอของการควบคุมภายในประจำไตรมาส 4 ปี 2566

โดยคณะกรรมการของบริษัทมีความเห็นว่า บริษัทมีระบบควบคุมภายในที่เหมาะสม และเพียงพอในการดูแลการดำเนินงานให้เป็นไปตามเป้าหมาย วัตถุประสงค์ กฎหมาย ข้อกำหนดที่เกี่ยวข้องได้อย่างมีประสิทธิภาพ สามารถป้องกันทรัพย์สินจากการทุจริต เสียหาย รวมทั้งมีการจัดทำบัญชี รายงานที่ถูกต้องน่าเชื่อถือ นอกจากนี้ความเห็นของผู้สอบบัญชีอิสระไม่พบประเด็นความผิดพลาดที่สำคัญ

9.1.2 สรุปข้อสังเกตเกี่ยวกับระบบการควบคุมภายในของบริษัท

ความเห็นของผู้ตรวจสอบภายในเกี่ยวกับระบบควบคุมภายใน

บริษัทได้ว่าจ้างผู้ตรวจสอบภายในจากหน่วยงานภายนอก คือ บริษัท รีอันต้า มัลติพลัส (ไทยแลนด์) จำกัด (“มัลติพลัส”) ซึ่งมีนายสุรพล ถวัลยวิเศษจิต ทำหน้าที่หัวหน้างานตรวจสอบภายใน มาอย่างต่อเนื่องตั้งแต่ปี 2560 จนกระทั่งถึงปัจจุบัน เพื่อทำหน้าที่ตรวจสอบระบบควบคุมภายในของบริษัทและบริษัทย่อย ร่วมกับส่วนงานตรวจสอบภายในของบริษัท โดยสำหรับปี 2566 บริษัท ได้ว่าจ้างมัลติพลัส เพื่อทำหน้าที่สอบทานและประเมินประสิทธิผลของการออกแบบการควบคุมภายใน (Control Design) โดยมีวัตถุประสงค์เพื่อให้มั่นใจว่าการ

ออกแบบการควบคุมภายในของบริษัท มีความเหมาะสมและได้มีการปฏิบัติงานตามระบบการควบคุมภายในที่บริษัทออกแบบไว้อย่างสม่ำเสมอ และมีการดำเนินงานในแต่ละขั้นตอนสอดคล้องเป็นไปตามมาตรฐานระบบการควบคุมภายในที่ดี โดยครอบคลุมการตรวจสอบภายในระดับองค์กรและระบบงาน ดังนี้

- 1) การตรวจสอบภายในระดับองค์กร
- 2) การตรวจสอบภายในระบบงาน ได้แก่
 - ระบบรายได้จนถึงรับชำระ
 - ระบบจัดซื้อจนถึงจ่ายชำระ
 - ระบบต้นทุนสำหรับงานระหว่างทำและสินค้าคงเหลือ
 - ระบบเงินสดย่อยและเบิกชดเชยเงินสดย่อย
 - ระบบเงินทรองจ่ายและเคลียร์เงินทรองจ่าย
 - ระบบค่าใช้จ่ายในการขายและบริหาร
 - ระบบภาษีอากร
 - ระบบเงินลงทุน
 - ระบบการเงินและงบประมาณ
 - ระบบเงินเดือน ค่าแรง และบริหารทรัพยากรบุคคล ระเบียบสวัสดิการ
 - ระบบสินทรัพย์ (สินทรัพย์ถาวร/สินทรัพย์ไม่มีตัวตน)
 - ระบบเงินกู้ยืมและให้กู้ยืม
 - ระบบเทคโนโลยีสารสนเทศ
 - ระบบปรับปรุงรายการและปิดบัญชี
 - ระบบรายการระหว่างกัน
 - ระบบการปฏิบัติตามกฎหมายที่เกี่ยวข้องกับสำนักงานคณะกรรมการกำกับหลักทรัพย์และตลาดหลักทรัพย์
- 3) การตรวจติดตามประเด็นค้างจากการตรวจสอบภายในงวดก่อน (ถ้ามี)

ซึ่งจากแผนการตรวจสอบระบบควบคุมภายในของบริษัทสำหรับไตรมาสที่ 4 ปี 2566 โดยทางมัลติพลัสได้รายงานต่อคณะกรรมการตรวจสอบเมื่อวันที่ 27 กุมภาพันธ์ 2567 ไม่พบประเด็นข้อสังเกตเพิ่มเติม และประเด็นค้างค้างแต่อย่างใด

ทั้งนี้ คณะกรรมการตรวจสอบได้รับทราบรายงานการตรวจสอบจากสำนักงานตรวจสอบในทุกไตรมาส และได้รับทราบการดำเนินการของฝ่ายจัดการ ที่ได้ให้ความสำคัญในการจัดให้มีระบบงาน และการกำหนดขั้นตอนการดำเนินงาน เพื่อให้ควบคุมการดำเนินการภายในของบริษัทที่มีประสิทธิภาพเพิ่มมากขึ้น

ความเห็นของผู้สอบบัญชีเกี่ยวกับระบบควบคุมภายใน

รายงานการตรวจสอบการควบคุมทั่วไปด้านเทคโนโลยีสารสนเทศ ในปี 2566⁷

ผู้สอบบัญชีของบริษัท คือ บริษัท ไพร่ซวอเตอร์เฮาส์ คูเปอร์ส์ เอปียูเอส จำกัด ได้ตรวจสอบความเหมาะสมของการออกแบบและการควบคุมทั่วไปทางด้านเทคโนโลยีสารสนเทศของระบบ Microsoft Dynamics Navision ซึ่งเป็นส่วนหนึ่งของการตรวจสอบงบการเงินสำหรับปีสิ้นสุดวันที่ 31 ธันวาคม 2566 ของบริษัท โดยมีข้อเสนอแนะในการพิจารณา และปรับปรุงแก้ไข เพื่อให้การควบคุมทั่วไปทางด้านเทคโนโลยีสารสนเทศ มีประสิทธิผลมากยิ่งขึ้น ดังนี้

ลำดับ	ประเด็นที่ตรวจพบ	ระดับความสำคัญ ¹⁾ และผลกระทบ	สรุปสถานะการปรับปรุงแก้ไข
1	<u>ควรกำหนดให้มีกระบวนการสอบทานความครบถ้วนและความเหมาะสมของผู้ใช้งานของระบบ Microsoft Dynamics Navision อย่างสม่ำเสมอ</u>	ระดับความสำคัญ: สูง	ดำเนินการแก้ไขแล้ว ทางบริษัทได้มีการเพิ่มเติมนโยบายการสอบทานความครบถ้วนและความเหมาะสมของผู้ใช้งานและได้ดำเนินการสอบทานสิทธิ์บัญชีผู้ใช้งานในระบบเรียบร้อยแล้ว เมื่อเดือน กุมภาพันธ์ 2566
2	<u>ควรกำหนดนโยบายรหัสผ่านให้ครอบคลุมค่ารหัสผ่านที่สำคัญ และควรตั้งค่ารหัสผ่านในระบบปฏิบัติการ ระบบงานและฐานข้อมูล ให้เป็นไปตามนโยบายกำหนดไว้</u>	ระดับความสำคัญ: ปานกลาง	ดำเนินการแก้ไขแล้ว เนื่องจากบริษัท ไม่สามารถตั้งค่ารหัสผ่านให้เป็นไปตามแนวปฏิบัติเพราะมีข้อจำกัดทางระบบ จึงได้มีการจัดทำ เอกสารยกเว้นการตั้งค่ารหัสผ่าน (Exception to policy) ที่มีการระบุความเสี่ยงและมาตรการชดเชย ซึ่งได้มีการลงนามแล้ว เมื่อเดือน เมษายน 2566
3	<u>ควรปรับปรุงเอกสารสรุปผลการทำงานเพื่อให้ครอบคลุมทุกการให้บริการของผู้ให้บริการภายนอก และควรจัดเก็บเอกสารการประเมินผลการปฏิบัติงานของผู้ให้บริการภายนอกอย่างเป็นลายลักษณ์อักษร</u>	ระดับความสำคัญ: ปานกลาง	ดำเนินการแก้ไขแล้ว ผู้ให้บริการภายนอกได้จัดทำรายงาน การติดตามผลประจำเดือน ให้ครอบคลุมการให้บริการและเพิ่มหัวข้อ ในการสรุปผลการแก้ไขและประเด็นที่ ตรวจพบให้แก่ทางบริษัทเพื่อใช้ในการ ติดตามสถานะของการให้บริการโดย เริ่มจัดทำในเดือน เมษายน 2566 นอกจากนี้ทางผู้ให้บริการอนุญาตให้ บริษัทและผู้ตรวจสอบได้ทำการสอบทานการควบคุมการเข้าถึงการตั้งรหัสผ่าน (Password Setting) และการจัดการบัญชีผู้ใช้งานที่ได้สิทธิ์สูงสุด (Super-user)

หมายเหตุ: 1/ คำอธิบายระดับความสำคัญของข้อเสนอแนะ

ระดับความสำคัญสูง	หมายถึง	การควบคุมภายใน/ข้อตรวจพบควรได้รับการแก้ไขในทันที หรือมีการรายงานโดยตรงต่อผู้บริหารระดับสูงเพื่อพิจารณามาตรการแก้ไขภายในระยะสั้น (3 - 6 เดือน)
ระดับความสำคัญปานกลาง	หมายถึง	การควบคุมภายใน/ข้อตรวจพบ ควรได้รับการปรับปรุงและแก้ไขภายในระยะปานกลาง (6 - 8 เดือน)
ระดับความสำคัญต่ำ	หมายถึง	การควบคุมภายใน/ข้อตรวจพบ ควรได้รับการพิจารณาแก้ไขเมื่อมีความพร้อมในทรัพยากรด้านต่าง ๆ ขององค์กร หรือหากได้รับการแก้ไขปรับปรุงจะช่วยเพิ่มประสิทธิภาพการควบคุมภายใน

*/ จากการเข้าตรวจสอบการควบคุมทั่วไปด้านเทคโนโลยีสารสนเทศสำหรับปีบัญชีสิ้นสุดวันที่ 31 ธันวาคม 2566 ของบริษัท ไพร์ซวอเตอร์เฮาส์ คูเปอร์ส์ เอบีเอส จำกัด ในช่วงเดือน ก.ค. - ก.ย. 2566 ที่ผ่านมา

9.1.3 สรุปความเห็นของคณะกรรมการตรวจสอบเกี่ยวกับการควบคุมภายใน

รายงานคณะกรรมการตรวจสอบ

ณ วันที่ 31 ธันวาคม 2566 คณะกรรมการตรวจสอบของ บริษัท สโตนวัน จำกัด (มหาชน) ประกอบด้วยกรรมการอิสระจำนวน 3 ท่าน คือ นายอัฐฐิ์ ทองใหญ่ อัครวานันท์ ประธานกรรมการตรวจสอบ นายพิษณุ ทัพทอง และ ดร.ขวัญรัฐ ส่วนพงษ์ เป็นกรรมการตรวจสอบ เพื่อเป็นการสนับสนุนการปฏิบัติงานของคณะกรรมการตรวจสอบ นอกจากนี้ คณะกรรมการตรวจสอบมีกรรมการตรวจสอบอย่างน้อยหนึ่งท่านที่มีความรู้และประสบการณ์ในการสอบทานความน่าเชื่อถือของงบการเงิน

คณะกรรมการตรวจสอบปฏิบัติหน้าที่ตามที่คณะกรรมการบริษัทมอบหมาย และตามกฎบัตรของคณะกรรมการตรวจสอบ ซึ่งสอดคล้องกับข้อกำหนดของตลาดหลักทรัพย์แห่งประเทศไทย โดยในรอบระยะเวลาบัญชีปี 2566 คณะกรรมการตรวจสอบได้ประชุมรวม 4 ครั้ง เป็นการร่วมประชุมกับผู้บริหาร ผู้สอบบัญชี และผู้ตรวจสอบภายในตามความเหมาะสม และ 1 ครั้ง เป็นการร่วมประชุมกับผู้สอบบัญชีโดยไม่มีฝ่ายจัดการเข้าร่วมประชุม

9.1.4 สรุปความเห็นของคณะกรรมการตรวจสอบว่าได้ดูแลให้ผู้ดำรงตำแหน่งหัวหน้างานตรวจสอบภายในมีวุฒิการศึกษา ประสบการณ์ การอบรม ที่เหมาะสมเพียงพอกับการปฏิบัติหน้าที่

บริษัทโดยความเห็นของคณะกรรมการตรวจสอบได้แต่งตั้งบริษัท รีอัลต้า มัลติพลัส (ไทยแลนด์) จำกัด ซึ่งเป็นบริษัทจากภายนอกให้ปฏิบัติหน้าที่เป็นผู้ตรวจสอบภายในของบริษัทประจำปี 2566 โดยนายสุพล ถวัลย์วิซขจิต เป็นผู้รับผิดชอบหลักในการปฏิบัติหน้าที่เป็นผู้ตรวจสอบภายในของบริษัท ซึ่งเป็นผู้ที่มีประสบการณ์การทำงานด้านการกำกับดูแลและการตรวจสอบภายใน มีความเป็นอิสระ มีความพร้อมของจำนวนบุคลากรและทีมงานที่เหมาะสมในการเป็นผู้ตรวจสอบภายในของบริษัทและสามารถทำหน้าที่ตรวจสอบการทำงานในแต่ละส่วนงานของบริษัทตามแนวทางการประเมินความเพียงพอของระบบการควบคุมภายในที่กำหนดโดยคณะกรรมการกำกับหลักทรัพย์และตลาดหลักทรัพย์ (“สำนักงาน ก.ล.ต.”) และรายงานความเห็นต่อคณะกรรมการตรวจสอบได้อย่างเป็นอิสระ เพื่อให้บริษัทมีมาตรฐานระบบการควบคุมภายในที่ดีและเพียงพอต่อการป้องกันความเสี่ยงที่อาจเกิดขึ้นจากการดำเนินธุรกิจ

ทั้งนี้ ประวัติและประสบการณ์ของหัวหน้าทีมงานผู้ตรวจสอบภายในดังกล่าว ปรากฏในเอกสารแนบ 3

9.1.5 การแต่งตั้งถอดถอน และโยกย้ายผู้ดำรงตำแหน่งหัวหน้างานตรวจสอบภายใน

การพิจารณาและอนุมัติ แต่งตั้ง ถอดถอน โยกย้ายผู้ดำรงตำแหน่งหัวหน้าหน่วยงานตรวจสอบภายในของบริษัท จะต้องได้รับความเห็นชอบจากคณะกรรมการตรวจสอบ

9.2 รายการระหว่างกัน

กลุ่มบริษัทมีการเข้าทำรายการระหว่างกันกับบุคคลหรือกิจการที่เกี่ยวข้องกันโดยมีการระบุรายละเอียดความสัมพันธ์ และรายการระหว่างกันที่สำคัญในระหว่างงวด ดังต่อไปนี้

ลำดับ	ชื่อกิจการ	ลักษณะความสัมพันธ์
1.	บริษัท ราชบุรี เ็นเตอร์ไพรส์ จำกัด (“RBE”)	<ul style="list-style-type: none"> ■ เป็นบริษัทย่อย บริษัทถือหุ้นร้อยละ 99.99 ■ มีกรรมการและผู้บริหารร่วมกับบริษัท 3 ท่าน ได้แก่ 1) ดร.จเรรัฐ ปิงคลาศัย 2) นายทรงวุธ เวชชานูเคราะห์ และ 3) นายเจริญรัฐ ปิงคลาศัย
2.	บริษัท เอ-โฮสต์ จำกัด (“A-HOST”)	<ul style="list-style-type: none"> ■ มีผู้ถือหุ้นใหญ่ร่วมกัน คือ ดร.จเรรัฐ ปิงคลาศัย ■ มีกรรมการร่วมกับบริษัท 2 ท่าน ได้แก่ 1) ดร.จเรรัฐ ปิงคลาศัย และ 2) นายทรงวุธ เวชชานูเคราะห์
3.	บริษัท มอเตอร์ พลัส จำกัด (“Motor Plus”) เป็นบริษัทย่อยของบริษัท มาสด้า ชลบุรี จำกัด (มหาชน)	<ul style="list-style-type: none"> ■ มีผู้ถือหุ้นใหญ่ร่วมกัน คือ ดร.จเรรัฐ ปิงคลาศัย นายเจริญรัฐ ปิงคลาศัย นายอิศโร ะโน และนายโยเซ ะโน โดยถือหุ้นใน Motor Plus ผ่านทางบริษัท มาสด้า ชลบุรี จำกัด (มหาชน) ■ มีกรรมการและผู้บริหารร่วมกับบริษัท 2 ท่าน ได้แก่ 1) ดร.จเรรัฐ ปิงคลาศัย 2) นายเจริญรัฐ ปิงคลาศัย

นโยบายการกำหนดราคาที่มีการเปลี่ยนแปลงอย่างมีสาระสำคัญในระหว่างงวด 12 เดือนสิ้นสุดวันที่ 31 ธันวาคม 2566 มีดังต่อไปนี้

รายการ	นโยบายการกำหนดราคา
รายได้ค่าบริการ	ราคาตลาด / ราคาที่ตกลงร่วมกันตามสัญญา
รายได้ค่าบริหารจัดการ	ราคาที่ตกลงร่วมกันตามสัญญา
รายได้ค่าเช่า	ราคาที่ตกลงร่วมกันตามสัญญา
ขายสินทรัพย์	ราคาที่ตกลงร่วมกันตามสัญญา
ดอกเบี้ยรับ	ร้อยละ 2.05 ต่อปี
ซื้อสินค้า/ซื้อบริการ	ราคาที่ตกลงร่วมกันตามสัญญา
ซื้อสินทรัพย์	ราคาที่ตกลงร่วมกันตามสัญญา
ค่าเช่า	ราคาที่ตกลงร่วมกันตามสัญญา

บริษัทมีรายการระหว่างกันกับกิจการที่เกี่ยวข้องกันโดยการมีผู้ถือหุ้น และ/หรือกรรมการร่วมกัน โดยรายการดังกล่าวเป็นไปตามการดำเนินงานธุรกิจปกติ ที่นอกจากจะคำนึงถึงผลประโยชน์สูงสุดของบริษัทเป็นสำคัญแล้วยังสามารถถือถือธุรกิจในกลุ่มซึ่งจะให้ผลตอบแทนจากการลงทุนกลับมายังบริษัท

9.2.1 รายการระหว่างกันที่เกิดขึ้น

สรุปรายละเอียดของรายการระหว่างกันของบุคคลหรือนิติบุคคลที่อาจมีความขัดแย้งทางผลประโยชน์ (“บุคคลที่อาจมีความขัดแย้ง”) ที่มีการทำธุรกรรมกับบริษัทหรือบริษัทย่อยเป็นดังนี้

บริษัท ราชบุรี เ็นเตอร์ไพรส์ จำกัด (บริษัทย่อยที่บริษัทถือหุ้นร้อยละ 100)

บริษัทมีรายการระหว่างกันกับบริษัท ราชบุรี เ็นเตอร์ไพรส์ จำกัด ซึ่งเป็นบริษัทย่อยที่บริษัทถือหุ้นร้อยละ 100 สำหรับปีสิ้นสุดวันที่ 31 ธันวาคม 2566 สรุปได้ดังนี้

รายการที่	รายการ	ลักษณะของรายการ	มูลค่ารายการ (หน่วย: ล้านบาท)		รายละเอียดของรายการ	ความจำเป็นและความสมเหตุสมผล
			สำหรับปี			
			สิ้นสุดวันที่ 31 ธ.ค. 2566	2565		
1.1	การให้บริการด้านการบริหารจัดการ ลูกหนี้	รายได้จากการบริหารจัดการ ลูกหนี้	39.91 14.50	48.20 10.98	บริษัทให้บริการด้านการบริหารจัดการแก่บริษัท ราชบุรี เ็นเตอร์ไพรส์ จำกัด โดยเรียกเก็บค่าบริการจัดการค่าบำรุงรักษาและใช้งานโปรแกรมระบบบริหารจัดการองค์กร (ERP) ค่าการตลาด และค่าใช้จ่ายอื่นๆ เป็นต้น เงื่อนไข: ตามสัญญาให้บริการ โดยสัญญามีผลบังคับเป็นระยะเวลา 1 ปี	เป็นการให้บริการด้านการบริหารจัดการแก่บริษัท ราชบุรี เ็นเตอร์ไพรส์ จำกัด ซึ่งเป็นบริษัทย่อยของบริษัท เนื่องจากบริษัทย่อยมีความจำเป็นต้องใช้ทรัพยากรบุคคล และการบริหารงานด้านบัญชีการเงิน จัดซื้อ คลังสินค้า ระบบเทคโนโลยีสารสนเทศ กฎหมาย การตรวจสอบภายใน งานขายและการตลาด และการพัฒนาโครงการ เป็นต้น เพื่อการดำเนินธุรกิจของบริษัทย่อย โดยมีการคิดค่าตอบแทนที่เหมาะสมตามเงื่อนไขที่ตกลงร่วมกันดังนี้ - ค่าบริการบริหารจัดการ โดยคำนวณจากค่าตอบแทนพนักงานโดยแบ่งสัดส่วนการทำงานระหว่างบริษัทและบริษัทย่อย และบวกกำไรอัตราร้อยละ 40 - ค่าบำรุงรักษาและใช้งานโปรแกรมระบบบริหารจัดการองค์กร (ERP) โดยคำนวณจากร้อยละ 50 ของค่าใช้จ่ายที่เกิดขึ้นจริง และบวกกำไรอัตราร้อยละ 5

รายการที่	รายการ	ลักษณะของรายการ	มูลค่ารายการ (หน่วย: ล้านบาท)		รายละเอียดของรายการ	ความจำเป็นและความสมเหตุสมผล
			สำหรับปี			
			สิ้นสุดวันที่ 31 ธ.ค. 2566	2565		
1.1 (ต่อ)						<ul style="list-style-type: none"> - ค่าคอมมิชชั่นการจำหน่ายผลิตภัณฑ์ คำนวณจากร้อยละ 5 ของยอดขายที่เกิดขึ้นจริงของบริษัทย่อยให้กับบริษัท - ค่าใช้จ่ายอื่นๆ คำนวณจากร้อยละ 5 ของค่าใช้จ่ายที่เกิดขึ้นจริง - ค่าบริหารจัดการโครงการลงทุนเป็นไปตามที่ตกลงร่วมกัน <p>ความเห็นของคณะกรรมการตรวจสอบ: คณะกรรมการตรวจสอบมีความเห็นว่ารายการที่เกิดขึ้นมีความสมเหตุสมผลตามการดำเนินธุรกิจปกติของบริษัท เนื่องจากการบริหารจัดการในหน่วยงานต่างๆ เป็นไปเพื่อสนับสนุนการดำเนินธุรกิจตามโครงสร้างธุรกิจของบริษัทและบริษัทย่อย อีกทั้งเงื่อนไขต่างๆ รวมไปถึงค่าตอบแทนของรายการนั้นมีความเหมาะสม</p>
1.2	การให้เช่าทรัพย์สิน	รายได้ค่าเช่า ลูกหนี้อื่น	9.77 -	13.03 2.32	<p>บริษัทให้เช่าทรัพย์สิน ได้แก่ เครื่องจักรและยานพาหนะ ให้แก่บริษัท ราชนบุรี เอ็นเตอร์ไพรส์ จำกัด</p> <p>เงื่อนไข: ตามสัญญาเช่า โดยสัญญามีผลบังคับเป็นระยะเวลา 1 ปี และถือว่าสัญญามีผลบังคับใช้ต่อไปอีกครั้งละ 1 ปี ทั้งนี้ สัญญาเช่าสิ้นสุดในไตรมาสที่ 3/2566</p>	<p>เนื่องจากบริษัท ราชนบุรี เอ็นเตอร์ไพรส์ จำกัด มีความจำเป็นที่จะต้องเช่าทรัพย์สิน ได้แก่ เครื่องจักรและยานพาหนะ ในการผลิตสินค้าที่เหมืองจอมบึง โดยมีการคิดค่าเช่าที่เหมาะสมซึ่งคำนวณจากราคาทุนหรือราคาตลาดบวกกำไรอัตราร้อยละ 10</p> <p>ความเห็นของคณะกรรมการตรวจสอบ: คณะกรรมการตรวจสอบมีความเห็นว่ารายการที่เกิดขึ้นมีความสมเหตุสมผลตามการดำเนินธุรกิจปกติของบริษัท เนื่องจากเป็นไปเพื่อสนับสนุนการดำเนินธุรกิจตามโครงสร้างธุรกิจของบริษัทและบริษัทย่อย อีกทั้ง ยังเป็นการเพิ่มประสิทธิภาพกำลังการผลิตให้แก่บริษัทย่อย นอกจากนี้ เงื่อนไขต่างๆ รวมไปถึงค่าตอบแทนของรายการนั้นมีความเหมาะสม</p>

รายการที่	รายการ	ลักษณะของรายการ	มูลค่ารายการ (หน่วย: ล้านบาท)		รายละเอียดของรายการ	ความจำเป็นและความสมเหตุสมผล
			สำหรับปี			
			สิ้นสุดวันที่ 31 ธ.ค.			
2566	2565					
1.3	การให้บริการขนส่ง	รายได้จากการให้บริการลูกหนี้อื่น	-	1.81	บริษัทให้บริการขนส่งแก่บริษัท ราชบุรี เอ็นเตอร์ไพรส์ จำกัด ในการขนส่งหินใหญ่จากเหมืองไปที่โรงโม่และโรงแต่งแร่ เงื่อนไข: ตามใบจัดซื้อจัดจ้าง โดยมีกำหนดระยะเวลา 6 เดือน	เป็นการให้บริการแก่บริษัท ราชบุรี เอ็นเตอร์ไพรส์ จำกัด โดยเป็นการให้บริการขนส่งหินใหญ่ไปที่โรงโม่และโรงแต่งแร่ ซึ่งเป็นกระบวนการดำเนินธุรกิจตามปกติ โดยบริษัทได้มีการคิดอัตราค่าบริการที่คำนวณจากต้นทุนบวกกำไรอัตราร้อยละ 3 - 5 ซึ่งเป็นอัตราค่าบริการที่เหมาะสมซึ่งสามารถเปรียบเทียบราคาได้กับผู้ให้บริการรายอื่นซึ่งเป็นบุคคลภายนอก ความเห็นของคณะกรรมการตรวจสอบ: คณะกรรมการตรวจสอบมีความเห็นว่ารายการที่เกิดขึ้นมีความสมเหตุสมผล เป็นไปเพื่อสนับสนุนการดำเนินธุรกิจตามปกติ โดยมีการคิดค่าบริการอย่างเหมาะสม มีเงื่อนไขการค้ำปกติ และได้ทำให้บริษัทเสียประโยชน์
1.4	การขายสินทรัพย์	รายได้จากการขายสินทรัพย์ลูกหนี้อื่น	7.29 6.83	3.64 0.70	บริษัทจำหน่ายสินทรัพย์ ในปี 2566 ได้แก่ เครื่องปรับอากาศใช้งานแล้ว เครื่องจักร รถเจาะ รถดักล้อย่าง รถบรรทุกขนาดใหญ่ เป็นต้น ให้แก่บริษัท ราชบุรี เอ็นเตอร์ไพรส์ จำกัด ซึ่งใช้ในการดำเนินงานที่เหมืองจอมบึง เงื่อนไข: ตามสัญญาซื้อขายทรัพย์สิน	เป็นการขายสินทรัพย์ของบริษัทให้แก่บริษัท ราชบุรี เอ็นเตอร์ไพรส์ จำกัด เพื่อใช้ในการดำเนินงานที่เหมืองจอมบึง เนื่องจากบริษัท ราชบุรี เอ็นเตอร์ไพรส์ จำกัด มีความจำเป็นที่จะต้องใช้เครื่องจักรและอะไหล่ในการผลิตหินปูนและแร่โดโลไมต์ โดยมีราคาซื้อขายที่เหมาะสมและเงื่อนไขการค้ำตามปกติ โดยมีเกณฑ์ในการคำนวณราคาซื้อขายสินทรัพย์ดังนี้ - ขายเครื่องจักรและรถ: มูลค่าตามบัญชีสุทธิ (NBV) 1 บาท ใช้เกณฑ์ร้อยละ 10 ของราคาทุน แต่ถ้าสูงกว่า 1 บาท ใช้เกณฑ์มูลค่าตามบัญชี (NBV) บวกเพิ่มร้อยละ 5 - อะไหล่คงคลัง: มูลค่าตามบัญชี (NBV) บวกกำไรอัตราร้อยละ 5

รายการที่	รายการ	ลักษณะของรายการ	มูลค่ารายการ (หน่วย: ล้านบาท)		รายละเอียดของรายการ	ความจำเป็นและความสมเหตุสมผล
			สำหรับปี			
			สิ้นสุดวันที่ 31 ธ.ค. 2566	2565		
1.4 (ต่อ)						<p>ความเห็นของคณะกรรมการตรวจสอบ:</p> <p>คณะกรรมการตรวจสอบมีความเห็นว่ารายการที่เกิดขึ้นมีความสมเหตุสมผล เป็นไปเพื่อสนับสนุนการดำเนินธุรกิจตามปกติ มีราคาซื้อขายและเงื่อนไขการค้าที่เทียบเคียงได้กับบุคคลภายนอก และมิได้ทำให้บริษัทเสียประโยชน์</p>
1.5	การซื้อขายสินค้า	ค่าซื้อสินค้า เจ้าหน้าที่การค้า	181.41 15.02	187.07 15.52	<p>บริษัทซื้อสินค้าซึ่งเป็นผลิตภัณฑ์หินปูนสำเร็จรูป แร่โดโลไมต์ และผลิตภัณฑ์พลอยได้จากบริษัท ราชบุรี เอ็นเตอร์ไพรส์ จำกัด เพื่อนำไปทำการตลาดและจำหน่ายต่อไปให้กับลูกค้าบุคคลภายนอก</p> <p>เงื่อนไข: ตามสัญญาซื้อผลิตภัณฑ์หิน</p>	<p>เป็นการซื้อสินค้าซึ่งเป็นผลิตภัณฑ์หินปูนและแร่โดโลไมต์ที่ผลิตจากเหมืองจอมบึงโดยบริษัท ราชบุรี เอ็นเตอร์ไพรส์ จำกัด และบริษัทจะนำสินค้านี้ไปจำหน่ายให้กับลูกค้าบุคคลภายนอก โดยรูปแบบการซื้อสินค้านี้ดังกล่าวมีสาเหตุมาจากที่บริษัทมีบุคลากรที่มีความพร้อมในการทำการตลาดและการติดต่อสร้างความสัมพันธ์กับลูกค้า รวมถึงบริษัทมีฐานลูกค้าซึ่งเป็นลูกค้าระยะยาวในอดีตที่ผ่านมา โดยมีราคาซื้อขายที่เหมาะสมและเงื่อนไขการค้าตามปกติ ซึ่งราคาซื้อขายจะมีการกำหนดส่วนลดตามที่ตกลงกันเพื่อให้สะท้อนต้นทุนที่แท้จริงและมีการปันส่วนกำไรขั้นต้นที่เหมาะสมกับโครงสร้างของธุรกิจ โดยในปัจจุบันมีการกำหนดราคาซื้อขายเป็นดังนี้</p> <ul style="list-style-type: none"> - ผลิตภัณฑ์หิน โดยผลิตภัณฑ์หลักกำหนดจากราคาขายมาตรฐานกับบุคคลภายนอกหักส่วนลดที่ร้อยละ 25 - 27 และสินค้าที่เป็นผลิตภัณฑ์พลอยได้บางประเภทซึ่งไม่มีต้นทุน และสินค้าสำเร็จรูปที่ไม่ได้เป็นความต้องการของตลาด ณ ขณะนั้น จะมีส่วนลดที่เพิ่มขึ้นได้ถึงประมาณร้อยละ 50 หรือตามที่ตกลงกันตามความเหมาะสม

รายการที่	รายการ	ลักษณะของรายการ	มูลค่ารายการ (หน่วย: ล้านบาท)		รายละเอียดของรายการ	ความจำเป็นและความสมเหตุสมผล
			สำหรับปี			
			สิ้นสุดวันที่ 31 ธ.ค. 2566	2565		
1.5 (ต่อ)					<p>- <u>ผลิตภัณฑ์แร่โคโลไมต์</u> โดยผลิตภัณฑ์หลักกำหนดราคาขายมาตรฐานกับบุคคลภายนอกหักส่วนลดที่ร้อยละ 35 - 50 และผลิตภัณฑ์ใหม่ ได้แก่ แร่โคโลไมต์แบบผง (ขนาด 100 เมช) กำหนดส่วนลดที่ร้อยละ 5 เนื่องจากอยู่ในช่วงเริ่มแรกของการผลิตและจำหน่าย</p> <p>ความเห็นของคณะกรรมการตรวจสอบ: คณะกรรมการตรวจสอบมีความเห็นว่ารายการที่เกิดขึ้นมีความสมเหตุสมผล โดยบริษัท ราชบุรี เ็นเตอร์ไพรส์ จำกัด ซึ่งเป็นผู้ถือประทานบัตรของเหมืองจอมบึง มีความเชี่ยวชาญในกระบวนการผลิต จึงมุ่งเน้นในด้านการผลิตเป็นหลัก ส่วนงานด้านการขายและการสนับสนุนธุรกิจจะดำเนินการโดยบริษัท ซึ่งเป็นไปตามโครงสร้างธุรกิจของบริษัทและบริษัทย่อย อนึ่ง การที่บริษัทซื้อสินค้าที่ผลิตโดยบริษัท ราชบุรี เ็นเตอร์ไพรส์ จำกัด จึงมีลักษณะของรูปแบบธุรกิจแบบ Original Equipment Manufacturer (OEM) ซึ่งเป็นรูปแบบการดำเนินธุรกิจตามปกติ นอกจากนี้ ราคาซื้อขายมีความเหมาะสมและมีเงื่อนไขการค้าตามปกติ มิได้ทำให้บริษัทเสียประโยชน์</p>	
1.6	การให้ความช่วยเหลือทางการเงิน	ดอกเบี้ยรับเงินให้กู้ยืมแก่บริษัทย่อย	1.39 77.00	0.59 6.67	<p>บริษัทให้ความช่วยเหลือทางการเงินแก่ บริษัท ราชบุรี เ็นเตอร์ไพรส์ จำกัด ซึ่งในรูปของเงินให้กู้ยืมระยะยาว</p> <p>เงื่อนไข: ตามตัวสัญญาใช้เงิน โดยมีอัตราดอกเบี้ยร้อยละ 2.05-2.30 ต่อปี</p>	<p>บริษัท ราชบุรี เ็นเตอร์ไพรส์ จำกัด มีความจำเป็นที่จะต้องสำรองเงินเพื่อจ่ายค่าใช้จ่ายในการผลิต ค่าเครื่องจักร งานก่อสร้างของเหมืองจอมบึง เป็นต้น เพื่อใช้ในการดำเนินงาน การขยายกำลังการผลิต และพัฒนาผลิตภัณฑ์ใหม่ในอนาคต โดยบริษัทคิดค่าตอบแทนในรูปของดอกเบี้ยในอัตราที่เหมาะสม คือ ร้อยละ 2.05 ต่อปี สำหรับวงเงินกู้ที่ทำสัญญาในปี 2565 และร้อยละ 2.30 ต่อปีสำหรับวงเงินกู้ที่ทำสัญญา</p>

รายการที่	รายการ	ลักษณะของรายการ	มูลค่ารายการ (หน่วย: ล้านบาท)		รายละเอียดของรายการ	ความจำเป็นและความสมเหตุสมผล
			สำหรับปี			
			สิ้นสุดวันที่ 31 ธ.ค. 2566	2565		
1.6 (ต่อ)						<p>ในปี 2566 ซึ่งผลตอบแทนสูงกว่าอัตราดอกเบี้ยเงินฝากธนาคารของบริษัท โดยการกำหนดการจ่ายชำระคืนพิจารณาจากสภาพคล่องและความต้องการเงินทุนหมุนเวียนของบริษัท ราชบุรี เอ็นเตอร์ไพรส์ จำกัด</p> <p>ความเห็นของคณะกรรมการตรวจสอบ:</p> <p>คณะกรรมการตรวจสอบมีความเห็นว่ารายการที่เกิดขึ้นมีความสมเหตุสมผล โดยเป็นการให้ความช่วยเหลือทางการเงินแก่บริษัทย่อยที่บริษัทถือหุ้นร้อยละ 100.00 ซึ่งบริษัทได้รับอัตราผลตอบแทนสูงกว่าอัตราดอกเบี้ยเงินฝากธนาคาร นอกจากนี้ รายการดังกล่าวทำให้บริษัทย่อยมีสภาพคล่องในการดำเนินงานที่มากขึ้น และมีเงินทุนหมุนเวียนเพียงพอสำหรับการดำเนินธุรกิจเพื่อสร้างผลตอบแทนในอนาคต</p>
1.7	การค้าประกันวงเงินสินเชื่อ	เงินกู้ยืมระยะยาวจากสถาบันการเงินที่ค้าประกันนี้สิ้นตามสัญญาเช่าที่ค้าประกัน	17.63 9.21	11.00 6.48	<p>บริษัทให้การค้าประกันกับบริษัท ราชบุรี เอ็นเตอร์ไพรส์ จำกัด สำหรับวงเงินกู้ยืมระยะยาวจากสถาบันการเงินแห่งหนึ่งในวงเงินรวม 22.00 ล้านบาท และวงเงินสินเชื่อกับบริษัทลีสซิ่งแห่งหนึ่งในวงเงินสูงสุด 46.88 ล้านบาท เพื่อใช้ในการจัดซื้อเครื่องจักรหรือเพื่อเป็นเงินลงทุนในโครงการในอนาคตของบริษัท ราชบุรี เอ็นเตอร์ไพรส์ จำกัด</p> <p>โดยบริษัทไม่มีการคิดค่าตอบแทนกับบริษัท ราชบุรี เอ็นเตอร์ไพรส์ จำกัด</p> <p>เงื่อนไข: ตามสัญญาการค้าประกัน และสัญญาสินเชื่อ</p>	<p>การค้าประกันวงเงินสินเชื่อเป็นการให้หลักประกันตามเงื่อนไขปกติของการขอสินเชื่อจากสถาบันการเงินหรือบริษัทลีสซิ่ง ซึ่งบริษัท ราชบุรี เอ็นเตอร์ไพรส์ จำกัด เป็นบริษัทย่อยของบริษัท ซึ่งเป็นปกติธุรกิจที่บริษัทใหญ่จะเป็นผู้ร่วมค้าประกันวงเงินสินเชื่อให้แก่บริษัทย่อย</p> <p>นอกจากนี้ วงเงินสินเชื่อดังกล่าวเป็นไปเพื่อประโยชน์ของบริษัทและบริษัทย่อยในการลงทุนในโครงการต่างๆ ในอนาคต</p> <p>ความเห็นของคณะกรรมการตรวจสอบ:</p> <p>คณะกรรมการตรวจสอบมีความเห็นว่ารายการที่เกิดขึ้นมีความจำเป็นที่บริษัท ราชบุรี เอ็นเตอร์ไพรส์ จำกัด จะต้องมี การขอวงเงินสินเชื่อเพื่อใช้ในธุรกิจและเป็นเงื่อนไขโดยทั่วไปของสถาบันการเงินหรือบริษัทลีสซิ่งที่จะต้องมีการค้าประกันวงเงินสินเชื่อ ดังนั้น รายการดังกล่าวจึงมีความจำเป็นและสมเหตุสมผล</p>

บริษัท มอเตอร์ พลาสติก จำกัด

บริษัทมีรายการระหว่างกันกับบริษัท มอเตอร์ พลาสติก จำกัด สำหรับปีสิ้นสุดวันที่ 31 ธันวาคม 2566 สรุปได้ดังนี้

รายการที่	รายการ	ลักษณะของรายการ	มูลค่ารายการ (หน่วย: ล้านบาท)		รายละเอียดของรายการ	ความจำเป็นและความสมเหตุสมผล
			สำหรับปี			
			สิ้นสุดวันที่ 31 ธ.ค. 2566	2565		
2.1	การเช่ารถยนต์	ค่าเช่า เจ้าหน้าที่อื่น เงินมัดจำ หนี้สินตามสัญญาเช่า	0.20 0.02 0.09 0.31	0.20 ^{1/} 0.02 0.09 0.08	บริษัทเช่ารถยนต์เพื่อใช้ในการดำเนินธุรกิจของบริษัทจำนวน 2 คัน โดยตั้งแต่ปี 2564 คงเหลือจำนวน 1 คัน เงื่อนไข: ตามสัญญาเช่า	เป็นการเช่ารถยนต์เพื่อใช้ในการดำเนินธุรกิจและเพื่ออำนวยความสะดวกในการให้บริการรถยนต์ส่วนกลางของบริษัท โดยอัตราค่าเช่าเป็นไปตามสัญญาเช่าซึ่งสามารถเทียบเคียงได้กับอัตราค่าเช่ากับบุคคลภายนอกซึ่งเป็นราคาตลาด โดยอัตราค่าเช่าของบริษัท มอเตอร์ พลาสติก จำกัด มีราคาต่ำกว่าผู้ใช้เช่ารายอื่นที่เป็นบุคคลภายนอก หรือในบางกรณีบริษัท มอเตอร์ พลาสติก จำกัด สามารถจัดหารถได้ภายในระยะเวลาที่ต้องการใช้งานโดยมีราคาที่ใกล้เคียงกับผู้ให้เช่าที่เป็นบุคคลภายนอก นอกจากนี้ เงื่อนไขการค้ำเป็นเงื่อนไขตามปกติเทียบเคียงได้กับเงื่อนไขการเช่าโดยทั่วไปกับบุคคลภายนอก ความเห็นของคณะกรรมการตรวจสอบ: คณะกรรมการตรวจสอบมีความเห็นว่ารายการดังกล่าวมีความสมเหตุสมผล เป็นรายการที่เกิดขึ้นตามปกติธุรกิจ โดยอัตราค่าเช่าและเงื่อนไขมีความเหมาะสมและเป็นธรรม สามารถเทียบเคียงได้กับการทำรายการกับบุคคลภายนอก

หมายเหตุ: 1/ จัดประเภทรายการใหม่เพื่อให้สอดคล้องกับการเปิดเผยข้อมูลในงบการเงินของบริษัท

บริษัท เอ-โฮสต์ จำกัด

บริษัทมีรายการระหว่างกันกับบริษัท เอ-โฮสต์ จำกัด สำหรับปีสิ้นสุดวันที่ 31 ธันวาคม 2566 สรุปได้ดังนี้

รายการที่	รายการ	ลักษณะของรายการ	มูลค่ารายการ (หน่วย: ล้านบาท)		รายละเอียดของรายการ	ความจำเป็นและความสมเหตุสมผล
			สำหรับปี			
			สิ้นสุดวันที่ 31 ธ.ค. 2566	2565		
3.1	การรับบริการด้านระบบเทคโนโลยีสารสนเทศ	ค่าบริการ เจ้าหน้าที่อื่น เงินมัดจำ	1.26 0.11 0.16	1.31 0.21 0.16	บริษัทจ้างบริการระบบเทคโนโลยีสารสนเทศจากบริษัท เอ-โฮสต์ จำกัด เป็นระยะเวลา 3 ปี ตั้งแต่ 2564 ถึง 2566 เงื่อนไข: ตามสัญญาให้บริการ โดยสัญญามีระยะเวลา 3 ปี และมีการวางหลักประกันสัญญาเป็นค่าบริการจำนวน 1 เดือน	เป็นการใช้บริการด้านระบบเทคโนโลยีสารสนเทศอย่างครบวงจรจากบริษัท เอ-โฮสต์ จำกัด เพื่อสนับสนุนการดำเนินธุรกิจตามปกติ โดยมีค่าบริการและเงื่อนไขการค้ำตามปกติ สามารถเทียบเคียงได้กับการรับบริการจากผู้ให้บริการรายอื่นที่เป็นบุคคลภายนอกซึ่งเป็นราคาตลาด ความเห็นของคณะกรรมการตรวจสอบ: คณะกรรมการตรวจสอบมีความเห็นว่ารายการที่เกิดขึ้นมีความสมเหตุสมผล เพื่อสนับสนุนการดำเนินธุรกิจของบริษัท อีกทั้ง ราคาและเงื่อนไขมีความเหมาะสมและเป็นธรรม เป็นเงื่อนไขทั่วไป สามารถเทียบเคียงได้กับการทำรายการกับบุคคลภายนอก และมีได้ทำให้บริษัทเสียประโยชน์

นายจเรรัฐ ปิงคลาศัย และนายเจริญรัฐ ปิงคลาศัย

บริษัทและบริษัทย่อยมีรายการระหว่างกันกับนายจเรรัฐ ปิงคลาศัย และนายเจริญรัฐ ปิงคลาศัย ซึ่งเป็นกรรมการและผู้บริหารของบริษัท สำหรับปีสิ้นสุดวันที่ 31 ธันวาคม 2566 สรุปได้ดังนี้

รายการที่	รายการ	ลักษณะของรายการ	มูลค่ารายการ (หน่วย: ล้านบาท)		รายละเอียดของรายการ	ความจำเป็นและความสมเหตุสมผล
			สำหรับปี			
			สิ้นสุดวันที่ 31 ธ.ค. 2566	2565		
4.1	การได้รับการค้ำประกันวงเงินสินเชื่อ	เงินกู้ยืมระยะสั้นจากสถาบันการเงินที่ค้ำประกันหนี้สินตามสัญญาเช่าที่ค้ำประกัน	- 14.45 ^{1/}	- 14.45 ^{1/}	<p>นายจเรรัฐ ปิงคลาศัย และนายเจริญรัฐ ปิงคลาศัย ซึ่งเป็นกรรมการและผู้บริหารของบริษัท ได้ร่วมทำสัญญาค้ำประกันสำหรับวงเงินสินเชื่อจากสถาบันการเงินสองแห่ง ในวงเงินรวมสูงสุด 131.00 ล้านบาท นอกจากนี้ นายจเรรัฐ ปิงคลาศัย และนายเจริญรัฐ ปิงคลาศัย ยังได้ทำสัญญาค้ำประกันการชำระหนี้ตามสัญญาเช่ากับบริษัทลีสซิ่งแห่งหนึ่ง ซึ่งนายจเรรัฐ ปิงคลาศัย ค้ำประกันในวงเงินรวมสูงสุด 57.63 ล้านบาท และนายเจริญรัฐ ปิงคลาศัย ค้ำประกันในวงเงินรวมสูงสุด 36.05 ล้านบาท^{2/}</p> <p>โดยนายจเรรัฐ ปิงคลาศัย และนายเจริญรัฐ ปิงคลาศัย ไม่มีการคิดค่าตอบแทนกับบริษัท โดยทั้งสองท่านก็ยังไม่มีความประสงค์ที่จะไม่คิดค่าตอบแทนในการค้ำประกันต่อไปในอนาคตด้วยเช่นกัน</p> <p>ทั้งนี้ บริษัทได้มีการเจรจาเพื่อปลดภาระค้ำประกันการชำระหนี้ตามสัญญาเช่าของกรรมการและผู้บริหารเรียบร้อยแล้วโดยมีเงื่อนไขว่าจะได้รับการปลดภาระค้ำประกันเมื่อบริษัทได้เข้าเป็นบริษัทจดทะเบียนในตลาด</p>	<p>การค้ำประกันวงเงินสินเชื่อเป็นการให้หลักประกันตามเงื่อนไขปกติของการขอสินเชื่อจากสถาบันการเงินหรือบริษัทลีสซิ่งซึ่งเป็นปกติธุรกิจที่กรรมการหรือผู้บริหารจะเป็นผู้ร่วมในการค้ำประกันวงเงินสินเชื่อให้แก่บริษัท</p> <p>นอกจากนี้ วงเงินสินเชื่อดังกล่าวเป็นไปเพื่อประโยชน์ของบริษัทในการใช้เป็นเงินทุนหมุนเวียนเพื่อดำเนินธุรกิจหากมีความจำเป็น และใช้สำหรับการขยายกิจการ หรือการลงทุนในโครงการต่างๆ ในอนาคต</p> <p>ความเห็นของคณะกรรมการตรวจสอบ:</p> <p>คณะกรรมการตรวจสอบมีความเห็นว่ารายการที่เกิดขึ้นมีความจำเป็นที่บริษัทจะต้องมีการขอวงเงินสินเชื่อเพื่อใช้ในธุรกิจและเป็นเงื่อนไขโดยทั่วไปของสถาบันการเงินที่จะต้องมีการค้ำประกันวงเงินสินเชื่อ ดังนั้น รายการดังกล่าวจึงมีความจำเป็นและสมเหตุสมผล</p>

รายการที่	รายการ	ลักษณะของรายการ	มูลค่ารายการ (หน่วย: ล้านบาท)		รายละเอียดของรายการ	ความจำเป็นและความสมเหตุสมผล
			สำหรับปี			
			สิ้นสุดวันที่ 31 ธ.ค. 2566	2565		
4.1 (ต่อ)					<p>หลักทรัพย์ และบริษัทได้มีการเจรจาเพื่อปลดภาระค่าประกันวงเงินกู้ของกรรมการและผู้บริหารกับสถาบันการเงินแห่งหนึ่งเรียบร้อยแล้วโดยมีเงื่อนไขว่าจะได้รับการปลดภาระค่าประกันเมื่อบริษัทได้เข้าเป็นบริษัทจดทะเบียนในตลาดหลักทรัพย์ และต้องมีสัดส่วนหนี้สินต่อส่วนของผู้ถือหุ้นไม่เกินกว่า 1.5 เท่า อย่างไรก็ตาม บริษัทยังอยู่ระหว่างการเจรจากับสถาบันการเงินอีกแห่งหนึ่งซึ่งยังไม่แล้วเสร็จ</p> <p>เงื่อนไข: ตามสัญญาค่าประกัน และสัญญาสินเชื่อ</p>	

หมายเหตุ: 1/ มีสัญญาเช่าเครื่องจักรจำนวน 1 รายการที่นายเจริญรัฐ ปิงคลาศัย ไม่ได้เป็นผู้ค้ำประกัน ณ วันที่ 31 ธันวาคม 2565

2/ มีสัญญาเช่าเครื่องจักรจำนวน 2 รายการที่นายเจริญรัฐ ปิงคลาศัย ไม่ได้เป็นผู้ค้ำประกัน ณ วันที่ 31 ธันวาคม 2566

9.2.2 ความจำเป็นและความเหมาะสมผลของรายการระหว่างกัน

คณะกรรมการตรวจสอบมีความเห็นว่า การทำรายการระหว่างกันดังกล่าวมีเงื่อนไขการทำรายการที่ยุติธรรม สมเหตุสมผล และเงื่อนไขทางการค้าที่เป็นธรรมและถือปฏิบัติเช่นเดียวกันกับบุคคล หรือกิจการอื่นที่ไม่เกี่ยวข้องกันทั่วไป โดยไม่มีการดำเนินการที่ก่อให้เกิดการถ่ายเทผลประโยชน์ระหว่างบริษัทและบริษัทย่อยกับบริษัท/บุคคลที่อาจมีความขัดแย้งทางผลประโยชน์ มีส่วนได้เสียที่สำคัญ หรืออาจมีความขัดแย้งทางผลประโยชน์ในอนาคต และเป็นการทำธุรกรรมเพื่อประโยชน์สูงสุดของบริษัท นอกจากนี้รายการดังกล่าวเป็นไปตามการดำเนินงานธุรกิจปกติ และเป็นรายการเพื่อสนับสนุนการดำเนินงานของบริษัทและบริษัทย่อย รวมทั้งเป็นไปตามนโยบายรายการระหว่างกันของบริษัทและมาตรฐานบัญชีเรื่องการเปิดเผยข้อมูลเกี่ยวกับบุคคลหรือกิจการที่เกี่ยวข้องกันซึ่งกำหนดโดยสมาคมบัญชีและผู้สอบบัญชีรับอนุญาตแห่งประเทศไทย

9.2.3 นโยบายและแนวโน้มการทำรายการระหว่างกันในอนาคต

บริษัทมีนโยบายที่จะทำรายการระหว่างกันในอนาคตเป็นไปตามการดำเนินธุรกิจทั่วไปของบริษัท และจะต้องคำนึงถึงผลประโยชน์สูงสุดของบริษัทเป็นหลัก โดยจะมีราคาหรือเงื่อนไขที่เป็นธรรม ตลอดจนดำเนินการด้วยความชัดเจน โปร่งใส และยุติธรรม ต่อลูกค้า คู่ค้า และผู้ถือหุ้น อย่างไรก็ตาม ในกรณีที่บริษัทหรือบริษัทย่อย (บริษัทซึ่งบริษัทถือหุ้นไม่ว่าโดยทางตรงหรือทางอ้อมเกินกว่าร้อยละ 50 ของทุนชำระแล้วของบริษัท) มีการทำรายการที่เป็นรายการที่เกี่ยวข้องกัน บริษัทจะต้องปฏิบัติตามที่พระราชบัญญัติหลักทรัพย์และตลาดหลักทรัพย์ (ฉบับที่ 4) พ.ศ. 2551 รวมถึงฉบับประมวล และประกาศของคณะกรรมการกำกับตลาดทุนกำหนดไว้ในเรื่องดังกล่าว

ขั้นตอนการอนุมัติรายการ

มีการกำหนดอำนาจอนุมัติตามวงเงินที่กำหนดไว้แล้ว และเสนอต่อที่ประชุมคณะกรรมการตรวจสอบ เพื่อสอบทานรายการ โดยคำนึงถึงความเหมาะสมอย่างเพียงพอ เพื่อมิให้เกิดความขัดแย้งทางผลประโยชน์

ส่วนที่ 3 งบการเงิน

งบการเงินและรายงานของผู้สอบบัญชีรับอนุญาต
บริษัท สโตนวัน จำกัด (มหาชน) และบริษัทย่อย
สำหรับปีสิ้นสุดวันที่ 31 ธันวาคม 2566

บริษัท สโตนวัน จำกัด (มหาชน)

งบการเงินรวมและงบการเงินเฉพาะกิจการ

วันที่ 31 ธันวาคม พ.ศ. 2566



รายงานของผู้สอบบัญชีรับอนุญาต

เสนอ ผู้ถือหุ้นและคณะกรรมการ ของบริษัท สโตนวัน จำกัด (มหาชน)

ความเห็น

ข้าพเจ้าเห็นว่า งบการเงินรวมและงบการเงินเฉพาะกิจการแสดงฐานะการเงินรวมของบริษัท สโตนวัน จำกัด (มหาชน) (บริษัท) และบริษัทย่อย (กลุ่มกิจการ) และฐานะการเงินเฉพาะกิจการของบริษัท ณ วันที่ 31 ธันวาคม พ.ศ. 2566 และผลการดำเนินงานรวมและผลการดำเนินงานเฉพาะกิจการ รวมถึงกระแสเงินสดรวมและกระแสเงินสดเฉพาะกิจการสำหรับปีสิ้นสุดวันเดียวกัน โดยถูกต้องตามที่ควรในสาระสำคัญตามมาตรฐานการรายงานทางการเงิน

งบการเงินที่ตรวจสอบ

งบการเงินรวมและงบการเงินเฉพาะกิจการประกอบด้วย

- งบแสดงฐานะการเงินรวมและงบแสดงฐานะการเงินเฉพาะกิจการ ณ วันที่ 31 ธันวาคม พ.ศ. 2566
- งบกำไรขาดทุนเบ็ดเสร็จรวมและงบกำไรขาดทุนเบ็ดเสร็จเฉพาะกิจการสำหรับปีสิ้นสุดวันเดียวกัน
- งบแสดงการเปลี่ยนแปลงส่วนของผู้ถือหุ้นรวมและงบแสดงการเปลี่ยนแปลงส่วนของผู้ถือหุ้นเฉพาะกิจการสำหรับปีสิ้นสุดวันเดียวกัน
- งบกระแสเงินสดรวมและงบกระแสเงินสดเฉพาะกิจการสำหรับปีสิ้นสุดวันเดียวกัน และ
- หมายเหตุประกอบงบการเงินรวมและงบการเงินเฉพาะกิจการซึ่งประกอบด้วยหมายเหตุสรุปนโยบายการบัญชีที่สำคัญและหมายเหตุเรื่องอื่นๆ

เกณฑ์ในการแสดงความเห็น

ข้าพเจ้าได้ปฏิบัติตามตรวจสอบตามมาตรฐานการสอบบัญชี ความรับผิดชอบของข้าพเจ้าได้กล่าวไว้ในส่วนของความรับผิดชอบของผู้สอบบัญชีต่อการตรวจสอบงบการเงินรวมและงบการเงินเฉพาะกิจการในรายงานของข้าพเจ้า ข้าพเจ้ามีความเป็นอิสระจากกลุ่มกิจการและบริษัทตามประมวลจรรยาบรรณของผู้ประกอบวิชาชีพบัญชี รวมถึงมาตรฐานเรื่องความเป็นอิสระที่กำหนดโดยสภาวิชาชีพบัญชีในส่วนที่เกี่ยวข้องกับการตรวจสอบงบการเงินรวมและงบการเงินเฉพาะกิจการ และข้าพเจ้าได้ปฏิบัติตามความรับผิดชอบด้านจรรยาบรรณอื่น ๆ ตามประมวลจรรยาบรรณดังกล่าว ข้าพเจ้าเชื่อว่าหลักฐานการสอบบัญชีที่ข้าพเจ้าได้รับเพียงพอและเหมาะสมเพื่อใช้เป็นเกณฑ์ในการแสดงความเห็นของข้าพเจ้า

PricewaterhouseCoopers ABAS Ltd.
15th Floor Bangkok City Tower, 179/74-80 South Sathorn Road, Bangkok 10120, Thailand
T: +66 (0) 2844 1000 F: +66 (0) 2286 5050, www.pwc.com/th



ความรับผิดชอบของกรรมการต้องบการเงินรวมและงบการเงินเฉพาะกิจการ

กรรมการมีหน้าที่รับผิดชอบในการจัดทำและนำเสนองบการเงินรวมและงบการเงินเฉพาะกิจการเหล่านี้ โดยถูกต้องตามที่ควรตามมาตรฐานการรายงานทางการเงิน และรับผิดชอบเกี่ยวกับการควบคุมภายในที่กรรมการพิจารณาว่าจำเป็นเพื่อให้สามารถจัดทำงบการเงินรวมและงบการเงินเฉพาะกิจการที่ปราศจากการแสดงข้อมูลที่ขัดต่อข้อเท็จจริงอันเป็นสาระสำคัญไม่ว่าจะเกิดจากการทุจริตหรือข้อผิดพลาด

ในการจัดทำงบการเงินรวมและงบการเงินเฉพาะกิจการ กรรมการรับผิดชอบในการประเมินความสามารถของกลุ่มกิจการและบริษัทในการดำเนินงานต่อเนื่อง เปิดเผยเรื่องที่เกี่ยวข้องกับการดำเนินงานต่อเนื่อง (ตามความเหมาะสม) และการใช้เกณฑ์การบัญชีสำหรับการดำเนินงานต่อเนื่อง เว้นแต่กรรมการมีความตั้งใจที่จะเลิกบริษัท หรือหยุดดำเนินงาน หรือไม่สามารถดำเนินงานต่อเนื่องต่อไปได้

คณะกรรมการตรวจสอบมีหน้าที่ช่วยกรรมการในการกำกับดูแลกระบวนการในการจัดทำรายงานทางการเงินของกลุ่มกิจการและบริษัท

ความรับผิดชอบของผู้สอบบัญชีต่อการตรวจสอบงบการเงินรวมและงบการเงินเฉพาะกิจการ

การตรวจสอบของข้าพเจ้ามีวัตถุประสงค์เพื่อให้ได้ความเชื่อมั่นอย่างสมเหตุสมผลว่างบการเงินรวมและงบการเงินเฉพาะกิจการโดยรวมปราศจากการแสดงข้อมูลที่ขัดต่อข้อเท็จจริงอันเป็นสาระสำคัญหรือไม่ ไม่ว่าจะเกิดจากการทุจริตหรือข้อผิดพลาด และเสนอรายงานของผู้สอบบัญชีซึ่งรวมความเห็นของข้าพเจ้าอยู่ด้วย ความเชื่อมั่นอย่างสมเหตุสมผลคือความเชื่อมั่นในระดับสูง แต่ไม่ได้เป็นการรับประกันว่าการปฏิบัติงานตรวจสอบตามมาตรฐานการสอบบัญชีจะสามารถตรวจพบข้อมูลที่ขัดต่อข้อเท็จจริงอันเป็นสาระสำคัญที่มีอยู่ได้เสมอไป ข้อมูลที่ขัดต่อข้อเท็จจริงอาจเกิดจากการทุจริตหรือข้อผิดพลาดและถือว่ามีสาระสำคัญเมื่อคาดการณ์อย่างสมเหตุสมผลได้ว่ารายการที่ขัดต่อข้อเท็จจริงแต่ละรายการ หรือทุกรายการรวมกันจะมีผลต่อการตัดสินใจทางเศรษฐกิจของผู้ใช้งบการเงินรวมและงบการเงินเฉพาะกิจการเหล่านี้

ในการตรวจสอบของข้าพเจ้าตามมาตรฐานการสอบบัญชี ข้าพเจ้าได้ใช้ดุลยพินิจของผู้ประกอบวิชาชีพและการสังเกตและสงสัยเยี่ยงผู้ประกอบวิชาชีพตลอดการตรวจสอบ การปฏิบัติงานของข้าพเจ้ารวมถึง

- ระบุและประเมินความเสี่ยงจากการแสดงข้อมูลที่ขัดต่อข้อเท็จจริงอันเป็นสาระสำคัญในงบการเงินรวมและงบการเงินเฉพาะกิจการไม่ว่าจะเกิดจากการทุจริตหรือข้อผิดพลาด ออกแบบและปฏิบัติงานตามวิธีการตรวจสอบเพื่อตอบสนองต่อความเสี่ยงเหล่านั้น และได้หลักฐานการสอบบัญชีที่เพียงพอและเหมาะสมเพื่อเป็นเกณฑ์ในการแสดงความเห็นของข้าพเจ้า ความเสี่ยงที่ไม่พบข้อมูลที่ขัดต่อข้อเท็จจริงอันเป็นสาระสำคัญซึ่งเป็นผลมาจากการทุจริตจะสูงกว่าความเสี่ยงที่เกิดจากข้อผิดพลาด เนื่องจากการทุจริตอาจเกี่ยวกับการสมรู้ร่วมคิด การปลอมแปลงเอกสารหลักฐาน การตั้งใจละเว้นการแสดงผล การแสดงข้อมูลที่ไม่ตรงตามข้อเท็จจริงหรือการแทรกแซงการควบคุมภายใน
- ทำความเข้าใจในระบบการควบคุมภายในที่เกี่ยวข้องกับการตรวจสอบ เพื่อออกแบบวิธีการตรวจสอบที่เหมาะสมกับสถานการณ์ แต่ไม่ใช่เพื่อวัตถุประสงค์ในการแสดงความเห็นต่อความมีประสิทธิภาพของการควบคุมภายในของกลุ่มกิจการและบริษัท
- ประเมินความเหมาะสมของนโยบายการบัญชีที่กรรมการใช้และความสมเหตุสมผลของประมาณการทางบัญชีและการเปิดเผยข้อมูลที่เกี่ยวข้องซึ่งจัดทำขึ้นโดยกรรมการ



- สรุปร่วมเกี่ยวกับความเหมาะสมของการใช้เกณฑ์การบัญชีสำหรับการดำเนินงานต่อเนื่องของกรรมการจากหลักฐานการสอบบัญชีที่ได้รับ และประเมินว่ามีความไม่แน่นอนที่มีสาระสำคัญเกี่ยวกับเหตุการณ์หรือสถานการณ์ที่อาจเป็นเหตุให้เกิดข้อสงสัยอย่างมีนัยสำคัญต่อความสามารถของกลุ่มกิจการและบริษัทในการดำเนินงานต่อเนื่องหรือไม่ ถ้าข้าพเจ้าได้ข้อสรุปว่ามีความไม่แน่นอนที่มีสาระสำคัญ ข้าพเจ้าต้องกล่าวไว้ในรายงานของผู้สอบบัญชีของข้าพเจ้าโดยให้ข้อสังเกตถึงการเปิดเผยข้อมูลในงบการเงินรวมและงบการเงินเฉพาะกิจการที่เกี่ยวข้อง หรือถ้าการเปิดเผยดังกล่าวไม่เพียงพอความเห็นของข้าพเจ้าจะเปลี่ยนแปลงไป ข้อสรุปของข้าพเจ้าขึ้นอยู่กับหลักฐานการสอบบัญชีที่ได้รับจนถึงวันที่ในรายงานของผู้สอบบัญชีของข้าพเจ้า อย่างไรก็ตาม เหตุการณ์หรือสถานการณ์ในอนาคตอาจเป็นเหตุให้กลุ่มกิจการและบริษัทต้องหยุดการดำเนินงานต่อเนื่อง
- ประเมินการนำเสนอ โครงสร้างและเนื้อหาของงบการเงินรวมและงบการเงินเฉพาะกิจการโดยรวม รวมถึงการเปิดเผยข้อมูลว่างบการเงินรวมและงบการเงินเฉพาะกิจการแสดงรายการและเหตุการณ์ในรูปแบบที่ทำให้มีการนำเสนอข้อมูล โดยถูกต้องตามที่ควรหรือไม่
- ได้รับหลักฐานการสอบบัญชีที่เหมาะสมอย่างเพียงพอเกี่ยวกับข้อมูลทางการเงินของกิจการภายในกลุ่มหรือกิจกรรมทางธุรกิจภายในกลุ่มกิจการเพื่อแสดงความเห็นต่องบการเงินรวม ข้าพเจ้ารับผิดชอบต่อการกำหนดแนวทาง การควบคุมดูแลและการปฏิบัติงานตรวจสอบกลุ่มกิจการ ข้าพเจ้าเป็นผู้รับผิดชอบแต่เพียงผู้เดียวต่อความเห็นของข้าพเจ้า

ข้าพเจ้าได้สื่อสารกับคณะกรรมการตรวจสอบในเรื่องต่าง ๆ ที่สำคัญซึ่งรวมถึงขอบเขตและช่วงเวลาของการตรวจสอบตามที่ได้วางแผนไว้ ประเด็นที่มีนัยสำคัญที่พบจากการตรวจสอบ และข้อบกพร่องที่มีนัยสำคัญในระบบการควบคุมภายใน หากข้าพเจ้าได้พบในระหว่างการตรวจสอบของข้าพเจ้า

ข้าพเจ้าได้ให้คำรับรองแก่คณะกรรมการตรวจสอบว่า ข้าพเจ้าได้ปฏิบัติตามข้อกำหนดจรรยาบรรณที่เกี่ยวข้องกับความเป็นอิสระ และได้สื่อสารกับคณะกรรมการตรวจสอบเกี่ยวกับความสัมพันธ์ทั้งหมด ตลอดจนเรื่องอื่นซึ่งข้าพเจ้าเชื่อว่ามีเหตุผลที่บุคคลภายนอกอาจพิจารณาว่ากระทบต่อความเป็นอิสระของข้าพเจ้าและมาตรการที่ข้าพเจ้าใช้เพื่อป้องกันไม่ให้ข้าพเจ้าขาดความเป็นอิสระ

บริษัท ไพร์ซวอเตอร์เฮาส์โฮลเดอร์ส เอ็มบีเอส จำกัด

สุชมาภรณ์ วงศ์อริยาพร

ผู้สอบบัญชีรับอนุญาตเลขที่ 4843
กรุงเทพมหานคร
27 กุมภาพันธ์ พ.ศ. 2567

บริษัท สโตนวัน จำกัด (มหาชน)

งบแสดงฐานะการเงิน

ณ วันที่ 31 ธันวาคม พ.ศ. 2566

หมายเหตุ	งบการเงินรวม		งบการเงินเฉพาะกิจการ	
	พ.ศ. 2566	พ.ศ. 2565	พ.ศ. 2566	พ.ศ. 2565
	บาท	บาท	บาท	บาท
สินทรัพย์				
สินทรัพย์หมุนเวียน				
เงินสดและรายการเทียบเท่าเงินสด	9	78,271,379	57,702,285	73,554,025
สินทรัพย์ทางการเงินที่วัดมูลค่า				
ด้วยวิธีราคาทุนตัดจำหน่าย	10	41,838,520	40,484,047	41,349,733
ลูกหนี้การค้าและลูกหนี้อื่น - สุทธิ	11	34,117,415	26,218,573	54,760,484
เงินให้กู้ยืมระยะสั้นแก่บริษัทย่อย	36.4	-	-	20,000,000
เงินให้กู้ยืมระยะยาวแก่บริษัทย่อย				
- ส่วนที่ถึงกำหนดรับชำระภายในหนึ่งปี	36.5	-	-	16,285,714
สินค้าคงเหลือ - สุทธิ	12	147,619,407	120,546,507	86,104,329
สินทรัพย์หมุนเวียนอื่น		3,466,676	2,895,171	1,189,312
รวมสินทรัพย์หมุนเวียน		305,313,397	247,846,583	293,243,597
สินทรัพย์ไม่หมุนเวียน				
เงินฝากสถาบันการเงินที่มีข้อจำกัดในการใช้	13	3,260,617	3,444,096	943,820
เงินฝากสถาบันการเงินที่ติดภาระผูกพัน	14	2,618,000	4,389,581	2,418,000
เงินลงทุนในบริษัทย่อย	15	-	-	181,924,740
เงินให้กู้ยืมระยะยาวแก่บริษัทย่อย	36.4	-	-	40,714,286
อสังหาริมทรัพย์เพื่อการลงทุน - สุทธิ	16	20,679,694	20,679,694	20,679,694
ที่ดิน อาคารและอุปกรณ์ - สุทธิ	17	350,900,780	326,998,863	116,080,769
สินทรัพย์สิทธิการใช้ - สุทธิ	18	29,047,777	48,197,671	17,687,148
สินทรัพย์ไม่มีตัวตน - สุทธิ	19	11,737,029	14,491,672	2,222,783
ค่าเปิดหน้าเหมืองรอตัดจ่าย - สุทธิ	20	6,100,494	10,157,281	5,279,485
ค่าฟื้นฟูสภาพเหมืองรอตัดจ่าย - สุทธิ	21	2,018,784	2,176,734	-
สินทรัพย์ภาษีเงินได้รอการตัดบัญชี - สุทธิ	22	20,092,833	21,251,226	20,323,874
สินทรัพย์ไม่หมุนเวียนอื่น		4,449,993	4,562,982	2,607,435
รวมสินทรัพย์ไม่หมุนเวียน		450,906,001	456,349,800	410,882,034
รวมสินทรัพย์		756,219,398	704,196,383	704,125,631

()

หมายเหตุประกอบงบการเงินรวมและงบการเงินเฉพาะกิจการเป็นส่วนหนึ่งของงบการเงินนี้

บริษัท สโตนวัน จำกัด (มหาชน)
งบแสดงฐานะการเงิน (ต่อ)
ณ วันที่ 31 ธันวาคม พ.ศ. 2566

หมายเหตุ	งบการเงินรวม		งบการเงินเฉพาะกิจการ	
	พ.ศ. 2566	พ.ศ. 2565	พ.ศ. 2566	พ.ศ. 2565
	บาท	บาท	บาท	บาท
หนี้สินและส่วนของผู้ถือหุ้น				
หนี้สินหมุนเวียน				
เงินกู้ยืมระยะสั้นจากสถาบันการเงิน	23.1	4,000,000	-	-
เจ้าหนี้การค้าและเจ้าหนี้อื่น	24	34,536,084	28,462,256	34,086,663
เงินกู้ยืมระยะยาวจากสถาบันการเงิน				
- ส่วนที่ถึงกำหนดรับชำระภายในหนึ่งปี	23.2	5,422,967	4,934,241	-
หนี้สินตามสัญญาเช่า - ส่วนที่ถึงกำหนด				
ชำระภายในหนึ่งปี - สุทธิ	25	11,697,840	13,050,348	8,902,742
ภาษีเงินได้ค้างจ่าย		5,573,092	3,475,987	5,573,092
หนี้สินหมุนเวียนอื่น		1,330,522	1,185,400	1,066,168
รวมหนี้สินหมุนเวียน		62,560,505	51,108,232	49,628,665
หนี้สินไม่หมุนเวียน				
เงินกู้ยืมระยะยาวจากสถาบันการเงิน	23.2	12,202,705	6,065,759	-
หนี้สินตามสัญญาเช่า - สุทธิ	25	12,471,289	17,200,157	7,474,872
ภาระผูกพันผลประโยชน์พนักงาน	26	24,021,648	24,750,103	18,431,284
ประมาณการหนี้สินจากการฟื้นฟูสภาพเหมือง	27	1,525,748	1,767,088	-
รวมหนี้สินไม่หมุนเวียน		50,221,390	49,783,107	25,905,956
รวมหนี้สิน		112,781,895	100,891,339	76,534,621

หมายเหตุประกอบงบการเงินรวมและงบการเงินเฉพาะกิจการเป็นส่วนหนึ่งของงบการเงินนี้

บริษัท สโตนวัน จำกัด (มหาชน)
งบแสดงฐานะการเงิน (ต่อ)
ณ วันที่ 31 ธันวาคม พ.ศ. 2566

หมายเหตุ	งบการเงินรวม		งบการเงินเฉพาะกิจการ	
	พ.ศ. 2566	พ.ศ. 2565	พ.ศ. 2566	พ.ศ. 2565
	บาท	บาท	บาท	บาท
หนี้สินและส่วนของผู้ถือหุ้น (ต่อ)				
ส่วนของผู้ถือหุ้น				
ทุนเรือนหุ้น	28			
ทุนจดทะเบียน				
หุ้นสามัญจำนวน 307,134,600 หุ้น				
มูลค่าที่ตราไว้หุ้นละ 1 บาท	307,134,600		307,134,600	
หุ้นสามัญจำนวน 24,213,460 หุ้น				
มูลค่าที่ตราไว้หุ้นละ 10 บาท		242,134,600		242,134,600
ทุนที่ออกและชำระแล้ว				
หุ้นสามัญจำนวน 242,134,600 หุ้น				
มูลค่าที่ชำระแล้วหุ้นละ 1 บาท	242,134,600	-	242,134,600	-
หุ้นสามัญจำนวน 24,213,460 หุ้น				
มูลค่าที่ชำระแล้วหุ้นละ 10 บาท	-	242,134,600	-	242,134,600
ส่วนเกินมูลค่าหุ้น	139,913,762	139,913,762	139,913,762	139,913,762
ส่วนเกินทุนจากการจ่ายโดยใช้หุ้นเป็นเกณฑ์	167,694,335	167,694,335	167,694,335	167,694,335
กำไรสะสม				
จัดสรรแล้ว - ทุนสำรองตามกฎหมาย	29	20,950,014	19,289,553	20,950,014
ยังไม่ได้จัดสรร		72,744,792	57,898,299	24,501,939
รวมส่วนของผู้ถือหุ้น		643,437,503	628,591,010	593,534,189
รวมหนี้สินและส่วนของผู้ถือหุ้น		756,219,398	704,196,383	670,420,030

หมายเหตุประกอบงบการเงินรวมและงบการเงินเฉพาะกิจการเป็นส่วนหนึ่งของงบการเงินนี้

บริษัท สโตนวัน จำกัด (มหาชน)
งบกำไรขาดทุนเบ็ดเสร็จ
สำหรับปีสิ้นสุดวันที่ 31 ธันวาคม พ.ศ. 2566

หมายเหตุ	งบทางการเงินรวม		งบการเงินเฉพาะกิจการ	
	พ.ศ. 2566	พ.ศ. 2565	พ.ศ. 2566	พ.ศ. 2565
	บาท	บาท	บาท	บาท
รายได้จากการขายและให้บริการ	316,315,015	239,629,093	316,315,015	241,436,032
รายได้จากการบริหารจัดการ	-	-	39,911,537	48,195,893
รวมรายได้	316,315,015	239,629,093	356,226,552	289,631,925
ต้นทุนขายและให้บริการ	(242,840,809)	(175,633,619)	(308,960,289)	(262,956,840)
ต้นทุนค่าบริหารจัดการ	-	-	(19,100,115)	(18,131,253)
รวมต้นทุน	(242,840,809)	(175,633,619)	(328,060,404)	(281,088,093)
กำไรขั้นต้น	73,474,206	63,995,474	28,166,148	8,543,832
รายได้อื่น	30 54,965,798	39,917,195	66,733,379	54,169,580
กำไรก่อนค่าใช้จ่าย	128,440,004	103,912,669	94,899,527	62,713,412
ค่าใช้จ่ายในการขาย	(2,490,517)	(2,900,775)	(2,490,517)	(2,900,775)
ค่าใช้จ่ายในการบริหาร	(73,650,436)	(69,819,715)	(48,962,939)	(45,141,434)
รวมค่าใช้จ่าย	(76,140,953)	(72,720,490)	(51,453,456)	(48,042,209)
กำไรก่อนต้นทุนทางการเงินและภาษีเงินได้	52,299,051	31,192,179	43,446,071	14,671,203
ต้นทุนทางการเงิน	(2,831,254)	(1,816,858)	(1,048,628)	(1,027,441)
กำไรก่อนภาษีเงินได้	49,467,797	29,375,321	42,397,443	13,643,762
ค่าใช้จ่ายภาษีเงินได้	32 (11,431,478)	(7,819,393)	(9,188,221)	(4,134,184)
กำไรสำหรับปี	38,036,319	21,555,928	33,209,222	9,509,578
กำไรขาดทุนเบ็ดเสร็จอื่น				
รายการที่จะไม่จัดประเภทรายการใหม่เข้าไปไว้ในกำไรหรือขาดทุนในภายหลัง				
การวัดมูลค่าใหม่ของการผูกพันผลประโยชน์พนักงาน - สตรีจากภาษี	2,096,140	4,175,279	1,847,599	4,053,593
กำไรขาดทุนเบ็ดเสร็จอื่นสำหรับปี - สตรีจากภาษี	2,096,140	4,175,279	1,847,599	4,053,593
กำไรเบ็ดเสร็จรวมสำหรับปี	40,132,459	25,731,207	35,056,821	13,563,171
กำไรต่อหุ้น				
กำไรต่อหุ้นขั้นพื้นฐาน (บาทต่อหุ้น)	33 0.16	0.09	0.14	0.04

หมายเหตุประกอบงบการเงินรวมและงบการเงินเฉพาะกิจการเป็นส่วนหนึ่งของงบการเงินนี้

บริษัท สโตนวัน จำกัด (มหาชน)

งบแสดงการเปลี่ยนแปลงส่วนของผู้ถือหุ้น

สำหรับปีสิ้นสุดวันที่ 31 ธันวาคม พ.ศ. 2566

		งบการเงินรวม					
		ทุนที่ออก และชำระแล้ว	ส่วนเกิน มูลค่าหุ้น	ส่วนเกินทุนจากการจ่าย โดยใช้หุ้นเป็นเกณฑ์	กำไรสะสม		รวม ส่วนของผู้ถือหุ้น
หมายเหตุ	บาท				บาท	บาท	
	ยอดคงเหลือ ณ วันที่ 1 มกราคม พ.ศ. 2565	242,134,600	139,913,762	167,694,335	18,814,074	45,337,256	613,894,027
	สำรองตามกฎหมาย	29	-	-	475,479	(475,479)	-
	เงินปันผลจ่าย	34	-	-	-	(36,320,190)	(36,320,190)
	กำไรเบ็ดเสร็จรวมสำหรับปี		-	-	-	25,731,207	25,731,207
	ยอดคงเหลือ ณ วันที่ 31 ธันวาคม พ.ศ. 2565	242,134,600	139,913,762	167,694,335	19,289,553	34,272,794	603,305,044
	ยอดคงเหลือ ณ วันที่ 1 มกราคม พ.ศ. 2566	242,134,600	139,913,762	167,694,335	19,289,553	34,272,794	603,305,044
	สำรองตามกฎหมาย	29	-	-	1,660,461	(1,660,461)	-
	กำไรเบ็ดเสร็จรวมสำหรับปี		-	-	-	40,132,459	40,132,459
	ยอดคงเหลือ ณ วันที่ 31 ธันวาคม พ.ศ. 2566	242,134,600	139,913,762	167,694,335	20,950,014	72,744,792	643,437,503

หมายเหตุประกอบงบการเงินรวมและงบการเงินเฉพาะกิจการเป็นส่วนหนึ่งของงบการเงินนี้

บริษัท สโตนวัน จำกัด (มหาชน)

งบแสดงการเปลี่ยนแปลงส่วนของผู้ถือหุ้น (ต่อ)

สำหรับปีสิ้นสุดวันที่ 31 ธันวาคม พ.ศ. 2566

หมายเหตุ	งบการเงินเฉพาะกิจการ						รวม ส่วนของผู้ถือหุ้น
	ทุนที่ออก และชำระแล้ว	ส่วนเกิน มูลค่าหุ้น	ส่วนเกินทุนจากการจ่าย โดยใช้หุ้นเป็นเกณฑ์	กำไรสะสม		ส่วนของผู้ถือหุ้น	
				จัดสรรแล้ว - ทุนสำรองตามกฎหมาย	ยังไม่ได้จัดสรร		
บาท	บาท	บาท	บาท	บาท	บาท	บาท	
ยอดคงเหลือ ณ วันที่ 1 มกราคม พ.ศ. 2565	242,134,600	139,913,762	167,694,335	18,814,074	47,734,437	616,291,208	
สำรองตามกฎหมาย	29	-	-	475,479	(475,479)	-	
เงินปันผลจ่าย	34	-	-	-	(36,320,190)	(36,320,190)	
กำไรเบ็ดเสร็จรวมสำหรับปี	-	-	-	-	13,563,171	13,563,171	
ยอดคงเหลือ ณ วันที่ 31 ธันวาคม พ.ศ. 2565	242,134,600	139,913,762	167,694,335	19,289,553	24,501,939	593,534,189	
ยอดคงเหลือ ณ วันที่ 1 มกราคม พ.ศ. 2566	242,134,600	139,913,762	167,694,335	19,289,553	24,501,939	593,534,189	
สำรองตามกฎหมาย	29	-	-	1,660,461	(1,660,461)	-	
กำไรเบ็ดเสร็จรวมสำหรับปี	-	-	-	-	35,056,821	35,056,821	
ยอดคงเหลือ ณ วันที่ 31 ธันวาคม พ.ศ. 2566	242,134,600	139,913,762	167,694,335	20,950,014	57,898,299	628,591,010	

หมายเหตุประกอบงบการเงินรวมและงบการเงินเฉพาะกิจการเป็นส่วนหนึ่งของงบการเงินนี้

บริษัท สโตนวัน จำกัด (มหาชน)

งบกระแสเงินสด

สำหรับปีสิ้นสุดวันที่ 31 ธันวาคม พ.ศ. 2566

หมายเหตุ	งบการเงินรวม		งบการเงินเฉพาะกิจการ	
	พ.ศ. 2566	พ.ศ. 2565	พ.ศ. 2566	พ.ศ. 2565
	บาท	บาท	บาท	บาท
กระแสเงินสดจากกิจกรรมดำเนินงาน				
กำไรก่อนภาษีเงินได้	49,467,797	29,375,321	42,397,443	13,643,762
รายการปรับปรุง				
เป็นเงินสดสุทธิจากกิจกรรมดำเนินงาน				
- ค่าเสื่อมราคา	17, 18	44,995,022	44,002,464	31,462,113
- ค่าตัดจำหน่าย	19, 20, 21	7,014,380	7,008,000	4,949,503
- ค่าเผื่อผลขาดทุนด้านเครดิต ที่คาดว่าจะเกิดขึ้น (กลับรายการ)	11	(690,818)	(1,617,591)	(690,818)
- ค่าเผื่อการลดมูลค่าสินค้าคงเหลือ (กลับรายการ)	12	(2,442,818)	(1,527,134)	(288,660)
- (กำไร)ขาดทุนจากการจำหน่าย และตัดจำหน่ายสินทรัพย์ถาวร		(15,080,540)	66,375	(15,796,006)
- ค่าเผื่อการต่อยสินทรัพย์ถาวร (กลับรายการ)		-	(241,260)	-
- ภาวะผูกพันผลประโยชน์พนักงาน	26	3,988,520	3,297,421	3,106,871
- รายได้ดอกเบี้ย		(514,517)	(644,610)	(1,880,358)
- ต้นทุนทางการเงิน		2,831,254	1,816,858	1,048,628
กระแสเงินสดก่อนการเปลี่ยนแปลงในเงินทุนหมุนเวียน		89,568,480	81,535,844	64,308,916
การเปลี่ยนแปลงในเงินทุนหมุนเวียน				
- สินทรัพย์ทางการเงินที่วัดมูลค่าด้วยวิธีราคาทุนตัดจำหน่าย		(1,354,473)	54,998,889	(1,349,733)
- ลูกหนี้การค้าและลูกหนี้อื่น		(7,185,977)	10,432,933	(6,588,400)
- สินค้าคงเหลือ		(24,630,082)	(65,395,471)	(13,170,897)
- สินทรัพย์หมุนเวียนอื่น		(103,149)	(1,797,457)	(882,981)
- สินทรัพย์ไม่หมุนเวียนอื่น		112,989	219,634	396,995
- เจ้าหนี้การค้าและเจ้าหนี้อื่น		3,788,108	131,230	3,986,482
- หนี้สินหมุนเวียนอื่น		145,122	(1,212,943)	136,292
- ประมาณการหนี้สินจากการฟื้นฟูสภาพเหมือง		(241,340)	-	-
- จ่ายภาวะผูกพันผลประโยชน์พนักงาน	26	(2,096,800)	(184,000)	(2,096,800)
เงินสดได้มาจากการดำเนินงาน		58,002,878	78,728,659	44,739,874
- จ่ายภาษีเงินได้		(9,168,371)	(8,228,035)	(7,623,276)
เงินสดสุทธิได้มาจากการดำเนินงาน		48,834,507	70,500,624	37,116,598

หมายเหตุประกอบงบการเงินรวมและงบการเงินเฉพาะกิจการเป็นส่วนหนึ่งของงบการเงินนี้

บริษัท สโตนวัน จำกัด (มหาชน)

งบกระแสเงินสด (ต่อ)

สำหรับปีสิ้นสุดวันที่ 31 ธันวาคม พ.ศ. 2566

หมายเหตุ	งบการเงินรวม		งบการเงินเฉพาะกิจการ	
	พ.ศ. 2566	พ.ศ. 2565	พ.ศ. 2566	พ.ศ. 2565
	บาท	บาท	บาท	บาท
กระแสเงินสดจากกิจกรรมลงทุน				
เงินสดจ่ายเงินมัดจำ	(938,829)	(985,499)	-	(985,499)
เงินฝากสถาบันการเงินที่มีชื่อจำกัดในการใช้	183,479	(501,967)	(2,391)	(941,429)
เงินฝากสถาบันการเงินที่ติดภาวะผูกพัน	1,771,581	(383,344)	1,771,581	(383,344)
เงินสดรับจากการจำหน่ายสินทรัพย์ถาวร	16,004,289	324,317	16,465,317	3,747,092
เงินสดจ่ายเพื่อซื้อสินทรัพย์ถาวร	(38,739,306)	(56,371,178)	(8,433,065)	(1,878,064)
เงินสดจ่ายเพื่อซื้อสินทรัพย์ไม่มีตัวตน	(45,000)	(1,462,400)	(45,000)	(196,800)
เงินสดจ่ายสำหรับค่าเปิดหน้าเหมือง	20	(242,364)	-	(242,364)
เงินสดรับจากดอกเบี้ย	492,270	610,699	1,858,111	1,186,895
เงินสดจ่ายจากเงินให้กู้ยืมระยะสั้นแก่บริษัทย่อย	36.4	-	(20,000,000)	-
เงินสดจ่ายสำหรับเงินให้กู้ยืมระยะยาวแก่บริษัทย่อย	36.5	-	(5,000,000)	(52,000,000)
เงินสดรับสำหรับเงินให้กู้ยืมระยะยาวแก่บริษัทย่อย	36.5	-	6,666,667	13,333,333
เงินสดสุทธิใช้ไปในกิจกรรมลงทุน	(21,271,516)	(59,011,736)	(6,718,780)	(38,360,180)
กระแสเงินสดจากกิจกรรมจัดหาเงิน				
เงินสดรับจากเงินกู้ยืมระยะสั้นจากสถาบันการเงิน	23.1	20,000,000	11,000,000	-
เงินสดจ่ายชำระหนี้เงินกู้ยืมระยะสั้นจากสถาบันการเงิน	23.1	(16,000,000)	(12,000,000)	-
เงินสดรับจากเงินกู้ยืมระยะยาวจากสถาบันการเงิน	23.2	11,000,000	11,000,000	-
เงินสดจ่ายชำระหนี้เงินกู้ยืมระยะยาวจากสถาบันการเงิน	23.2	(4,374,328)	-	-
เงินสดจ่ายชำระหนี้สินตามสัญญาเช่า		(14,788,315)	(14,374,958)	(7,783,167)
จ่ายเงินปันผล	34	-	(36,320,190)	-
เงินสดจ่ายดอกเบี้ย		(2,831,254)	(1,743,194)	(1,048,628)
เงินสดสุทธิใช้ไปในกิจกรรมจัดหาเงิน		(6,993,897)	(42,438,342)	(8,831,795)
เงินสดและรายการเทียบเท่าเงินสดเพิ่มขึ้น(ลดลง)สุทธิ		20,569,094	(30,949,454)	21,566,023
เงินสดและรายการเทียบเท่าเงินสดต้นปี		57,702,285	88,651,739	51,988,002
เงินสดและรายการเทียบเท่าเงินสดปลายปี		78,271,379	57,702,285	73,554,025
รายการที่มีใช้เงินสด				
- ลูกหนี้จากการจำหน่ายสินทรัพย์ถาวร		-	-	6,829,887
- เจ้าหนี้จากการซื้อสินทรัพย์ถาวรและสินทรัพย์ไม่มีตัวตน		3,495,711	1,209,990	38,711
- การโอนสินค้าคงเหลือเป็นสินทรัพย์ถาวร		-	6,636,293	-
- การเพิ่มขึ้นของสินทรัพย์สิทธิการเช่า		-	-	5,944,166
จากการเปลี่ยนแปลงสัญญาเช่า		-	510,765	-
- การได้มาของสินทรัพย์สิทธิการใช้ภายใต้สัญญาเช่า		9,645,768	9,242,991	388,247
หมายเหตุประกอบงบการเงินรวมและงบการเงินเฉพาะกิจการเป็นส่วนหนึ่งของงบการเงินนี้				

บริษัท สโตนวัน จำกัด (มหาชน)
 หมายเหตุประกอบงบการเงินรวมและงบการเงินเฉพาะกิจการ
 สำหรับปีสิ้นสุดวันที่ 31 ธันวาคม พ.ศ. 2566

1 ข้อมูลทั่วไป

บริษัท สโตนวัน จำกัด (มหาชน) (บริษัท) เป็นบริษัทมหาชนจำกัด ซึ่งจดทะเบียนจัดตั้งขึ้นในประเทศไทยและมีที่อยู่ตามที่ได้จดทะเบียนดังนี้

สำนักงานใหญ่ : เลขที่ 29 อาคารบางกอก บิสซิเนส เซ็นเตอร์ ชั้น 14 ถนนสุขุมวิท 63 แขวงคลองตันเหนือ เขตวัฒนา กรุงเทพมหานคร 10110

สำนักงานสาขา 1 : เลขที่ 70/2, 70/3, 70/4, 70/5, 70/6 หมู่ที่ 11 ซอยหมู่บ้านหนองข่า ตำบลบางพระ อำเภอศรีราชา จังหวัดชลบุรี 20110

สำนักงานสาขา 2 : เลขที่ 91 หมู่ที่ 10 ตำบลจอมบึง อำเภोजอมบึง จังหวัดราชบุรี 70150

การดำเนินธุรกิจหลักของบริษัทและบริษัทย่อย (กลุ่มกิจการ) คือ การทำเหมืองหิน และจำหน่ายผลิตภัณฑ์หินและแร่โพลีไมด์

งบการเงินรวมและงบการเงินเฉพาะกิจการได้รับอนุมัติจากคณะกรรมการเมื่อวันที่ 27 กุมภาพันธ์ พ.ศ. 2567

2 เกณฑ์การจัดทำงบการเงิน

งบการเงินรวมและงบการเงินเฉพาะกิจการได้จัดทำขึ้นตามมาตรฐานการรายงานทางการเงินของไทย

งบการเงินรวมและงบการเงินเฉพาะกิจการได้จัดทำขึ้นโดยใช้เกณฑ์ราคาทุนเต็มในการวัดมูลค่าขององค์ประกอบของงบการเงิน ยกเว้นเรื่องที่ได้อธิบายในนโยบายการบัญชีในลำดับถัดไป

การจัดทำงบการเงินให้สอดคล้องกับหลักการบัญชีที่รับรองทั่วไปในประเทศไทยกำหนดให้ใช้ประมาณการทางบัญชีที่สำคัญและการใช้ดุลยพินิจของผู้บริหารตามกระบวนการในการนำนโยบายการบัญชีของกลุ่มกิจการไปถือปฏิบัติ กลุ่มกิจการเปิดเผยเรื่องการใช้ดุลยพินิจของผู้บริหารหรือรายการที่มีความซับซ้อน และรายการเกี่ยวกับข้อสมมติฐานและประมาณการที่มีนัยสำคัญต่องบการเงินรวมและงบการเงินเฉพาะกิจการในหมายเหตุประกอบงบการเงินข้อ 7

งบการเงินรวมและงบการเงินเฉพาะกิจการฉบับภาษาอังกฤษจัดทำขึ้นจากงบการเงินตามกฎหมายที่เป็นภาษาไทย ในกรณีที่มีเนื้อความขัดแย้งกันหรือมีการตีความในสองภาษาแตกต่างกัน ให้ใช้งบการเงินตามกฎหมายฉบับภาษาไทยเป็นหลัก

บริษัท สโตนวัน จำกัด (มหาชน)

หมายเหตุประกอบงบการเงินรวมและงบการเงินเฉพาะกิจการ
สำหรับปีสิ้นสุดวันที่ 31 ธันวาคม พ.ศ. 2566

การจัดประเภทใหม่

กลุ่มกิจการเปลี่ยนวิธีการนำเสนอรายได้จากการขายผลิตภัณฑ์ผลพลอยได้จากรายได้จากการขายและให้บริการเป็นรายได้อื่น เพื่อให้อัตรากำไรขั้นต้นสะท้อนถึงการค้าเนื้องานหลักของกลุ่มกิจการ ดังนั้น กลุ่มกิจการจึงมีการจัดประเภทใหม่สำหรับตัวเลขเปรียบเทียบเพื่อให้เปรียบเทียบกันได้

ผลกระทบต้องบงบกำไรขาดทุนเบ็ดเสร็จรวม และงบกำไรขาดทุนเบ็ดเสร็จเฉพาะกิจการสำหรับปีสิ้นสุดวันที่ 31 ธันวาคม พ.ศ. 2565 มีดังนี้

สำหรับปีสิ้นสุดวันที่ 31 ธันวาคม พ.ศ. 2565

รายได้จากการขายและให้บริการ
รายได้อื่น

งบการเงินรวม		
ตามที่ แสดงไว้เดิม	การจัดประเภท	ตามที่ จัดประเภทใหม่
บาท	บาท	บาท

273,468,418	(33,839,326)	239,629,092
6,077,869	33,839,326	39,917,195

สำหรับปีสิ้นสุดวันที่ 31 ธันวาคม พ.ศ. 2565

รายได้จากการขายและให้บริการ
รายได้อื่น

งบการเงินเฉพาะกิจการ		
ตามที่ แสดงไว้เดิม	การจัดประเภท	ตามที่ จัดประเภทใหม่
บาท	บาท	บาท

323,471,251	(33,839,326)	289,631,925
20,330,253	33,839,326	54,169,579

บริษัท สโตนวัน จำกัด (มหาชน)

หมายเหตุประกอบงบการเงินรวมและงบการเงินเฉพาะกิจการ
สำหรับปีสิ้นสุดวันที่ 31 ธันวาคม พ.ศ. 2566

3. มาตรฐานการรายงานทางการเงินฉบับใหม่และฉบับปรับปรุง

3.1 มาตรฐานการรายงานทางการเงินฉบับปรับปรุงที่มีผลบังคับใช้สำหรับรอบระยะเวลาบัญชีในหรือหลังวันที่ 1 มกราคม พ.ศ. 2566 ไม่มีผลกระทบที่มีนัยสำคัญต่องบการเงินที่นำเสนอ

3.2 มาตรฐานการรายงานทางการเงินฉบับปรับปรุงที่มีผลบังคับใช้สำหรับรอบระยะเวลาบัญชีที่เริ่มในหรือหลังวันที่ 1 มกราคม พ.ศ. 2567 ที่เกี่ยวข้องกับกลุ่มกิจการ

กลุ่มกิจการไม่ได้นำมาตราฐานการรายงานทางการเงินที่มีการปรับปรุงใหม่ดังต่อไปนี้มาถือปฏิบัติก่อนวันบังคับใช้และฝ่ายบริหารคาดว่าจะไม่มีผลกระทบที่มีนัยสำคัญต่องบการเงินที่นำเสนอ

ก) การปรับปรุงมาตรฐานการบัญชีฉบับที่ 1 เรื่อง การนำเสนองบการเงิน ได้แก้ไขข้อกำหนดของการเปิดเผยจาก “การเปิดเผยนโยบายการบัญชีที่มีนัยสำคัญ” เป็น “การเปิดเผยข้อมูลนโยบายการบัญชีที่มีสาระสำคัญ” ทั้งนี้ การแก้ไขเพิ่มเติมได้มีการให้แนวทางการพิจารณาว่านโยบายบัญชีเป็นนโยบายบัญชีที่มีสาระสำคัญ ดังนั้นกลุ่มกิจการจึงไม่จำเป็นต้องเปิดเผยข้อมูลนโยบายการบัญชีที่ไม่มีสาระสำคัญ หากกลุ่มกิจการเปิดเผยข้อมูลดังกล่าวจะต้องไม่บดบังข้อมูลนโยบายการบัญชีที่มีสาระสำคัญ

ข) การปรับปรุงมาตรฐานการบัญชีฉบับที่ 8 เรื่อง นโยบายการบัญชี การเปลี่ยนแปลงประมาณการทางบัญชีและข้อผิดพลาด ได้แก้ไขคำนิยามของประมาณการทางบัญชีเพื่อช่วยให้กลุ่มกิจการจำแนกความแตกต่างของ “การเปลี่ยนแปลงประมาณการทางบัญชี” จาก “การเปลี่ยนแปลงนโยบายการบัญชี” การจำแนกความแตกต่างนั้นมีความสำคัญ เนื่องจากการเปลี่ยนแปลงประมาณการทางบัญชีรับผลกระทบโดยวิธีเปลี่ยนกันที่เป็นต้นไป ซึ่งถือปฏิบัติกับรายการ เหตุการณ์อื่นและสถานการณ์ที่เกิดขึ้นนับตั้งแต่วันที่มีการเปลี่ยนแปลงเป็นต้นไป ในขณะที่การเปลี่ยนแปลงนโยบายการบัญชีรับผลกระทบโดยการนำนโยบายการบัญชีใหม่มาถือปฏิบัติย้อนหลังไปที่รายการและเหตุการณ์ในอดีตรวมถึงปัจจุบัน โดยถือเสมือนว่าได้มีการนำนโยบายการบัญชีใหม่มาถือปฏิบัติโดยตลอด

ค) การปรับปรุงมาตรฐานการบัญชีฉบับที่ 12 เรื่อง ภาษีเงินได้ ได้กำหนดให้กิจการรับรู้ภาษีเงินได้รอตัดบัญชีที่เกี่ยวข้องกับสินทรัพย์และหนี้สินที่เกิดขึ้นจากรายการเดียว ซึ่ง ณ การรับรู้เมื่อเริ่มแรกก่อให้เกิดของผลแตกต่างชั่วคราวที่ต้องเสียภาษีและผลแตกต่างชั่วคราวที่ใช้หักภาษีที่มูลค่าเท่ากัน ตัวอย่างของรายการ เช่น สัญญาเช่า และภาระผูกพันจากการรื้อถอน

การปรับปรุงดังกล่าวถือปฏิบัติกับรายการที่เกิดขึ้นในหรือหลังวันเริ่มต้นของรอบระยะเวลาเปรียบเทียบแรกสุดที่นำเสนอ นอกจากนี้กลุ่มกิจการควรรับรู้สินทรัพย์ภาษีเงินได้รอการตัดบัญชี (โดยรับรู้เท่ากับจำนวนที่เป็นไปได้ก่อนข้างแน่ที่จะได้ใช้ประโยชน์) และหนี้สินภาษีเงินได้รอการตัดบัญชี ณ วันเริ่มต้นของรอบระยะเวลาเปรียบเทียบแรกสุดที่นำเสนอสำหรับผลต่างชั่วคราวที่ใช้หักภาษีและที่ต้องเสียภาษีทั้งหมดที่เกี่ยวข้องกับ

- สินทรัพย์สิทธิการใช้ และหนี้สินตามสัญญาเช่า และ
- หนี้สินจากการรื้อถอน หนี้สินจากการบูรณะ และหนี้สินที่มีลักษณะคล้ายคลึงกัน และจำนวนเงินที่รับรู้เป็นส่วนหนึ่งของราคาทุนของสินทรัพย์ที่เกี่ยวข้อง

ผลกระทบสะสมของการปรับปรุงนี้ให้รับรู้ในกำไรสะสมยกมาหรือองค์ประกอบอื่นของส่วนของผู้ถือหุ้น ตามความเหมาะสม

3.3 มาตรฐานการรายงานทางการเงินฉบับปรับปรุงที่มีผลบังคับใช้สำหรับรอบระยะเวลาบัญชีที่เริ่มในหรือหลังวันที่ 1 มกราคม พ.ศ. 2568 ไม่มีผลกระทบที่มีนัยสำคัญต่อกลุ่มกิจการ และกลุ่มกิจการไม่ได้นำมาถือปฏิบัติก่อนวันบังคับใช้

บริษัท สโตนวัน จำกัด (มหาชน)
 หมายเหตุประกอบงบการเงินรวมและงบการเงินเฉพาะกิจการ
 สำหรับปีสิ้นสุดวันที่ 31 ธันวาคม พ.ศ. 2566

4 นโยบายการบัญชี

4.1 การบัญชีสำหรับงบการเงินรวม

ก) บริษัทย่อย

บริษัทย่อยหมายถึงกิจการทั้งหมดที่กลุ่มกิจการมีอำนาจควบคุม กลุ่มกิจการมีอำนาจควบคุมเมื่อกลุ่มกิจการรับหรือมีสิทธิในผลตอบแทนผันแปรจากการเกี่ยวข้องกับผู้ที่ได้รับการลงทุน และสามารถใช้อำนาจเหนือผู้ที่ได้รับการลงทุนเพื่อให้ได้ผลตอบแทนผันแปร กลุ่มกิจการรวมงบการเงินของบริษัทย่อยไว้ในงบการเงินรวมตั้งแต่วันที่กลุ่มกิจการมีอำนาจในการควบคุมบริษัทย่อยจนถึงวันที่กลุ่มกิจการสูญเสียอำนาจควบคุมในบริษัทย่อยนั้น

ในงบการเงินเฉพาะกิจการ เงินลงทุนในบริษัทย่อยบันทึกด้วยวิธีราคาทุน

ข) การเปลี่ยนแปลงสัดส่วนการถือครองกิจการ

ในกรณีที่กลุ่มกิจการยังคงมีอำนาจควบคุมบริษัทย่อย กลุ่มกิจการปฏิบัติต่อรายการกับส่วนได้เสียที่ไม่มีอำนาจควบคุม เช่นเดียวกับรายการกับผู้เป็นเจ้าของของกลุ่มกิจการ ผลต่างระหว่างราคาจ่ายซื้อหรือราคาขายจากการเปลี่ยนแปลงสัดส่วนในบริษัทย่อยกับราคาตามบัญชีของส่วนได้เสียที่ไม่มีอำนาจควบคุมที่ลดลงหรือเพิ่มขึ้นตามสัดส่วนที่เปลี่ยนแปลงไปจะถูกรับรู้ในส่วนของเจ้าของ

เมื่อกลุ่มกิจการสูญเสียอำนาจควบคุม การควบคุมร่วม หรือการมีอิทธิพลอย่างมีนัยสำคัญในเงินลงทุนนั้น เงินลงทุนที่เหลืออยู่จะถูกวัดมูลค่าใหม่ด้วยมูลค่ายุติธรรม ส่วนต่างที่เกิดขึ้นจะถูกรับรู้ในกำไรหรือขาดทุน มูลค่ายุติธรรมของเงินลงทุนจะกลายเป็นมูลค่าเริ่มแรกในการบันทึกบัญชีเงินลงทุนและจะจัดประเภทใหม่ตามสัดส่วนการถือครองที่เหลืออยู่เป็นเงินลงทุนในบริษัทร่วม, การร่วมค้า หรือสินทรัพย์ทางการเงิน

ค) รายการระหว่างกันในงบการเงินรวม

รายการ ยอดคงเหลือ และกำไรที่ยังไม่เกิดขึ้นจริงระหว่างกันในกลุ่มกิจการจะถูกตัดออก กำไรที่ยังไม่เกิดขึ้นจริงในรายการระหว่างกลุ่มกิจการกับบริษัทย่อยจะถูกตัดออกตามสัดส่วนที่กลุ่มกิจการมีส่วนได้เสียในบริษัทย่อย ขาดทุนที่ยังไม่เกิดขึ้นจริงในรายการระหว่างกลุ่มกิจการจะถูกตัดออกเช่นเดียวกัน ยกเว้นรายการนั้นจะมีหลักฐานว่าเกิดจากการต่อยค่าของสินทรัพย์ที่โอน

บริษัท สโตนวัน จำกัด (มหาชน)
หมายเหตุประกอบงบการเงินรวมและงบการเงินเฉพาะกิจการ
สำหรับปีสิ้นสุดวันที่ 31 ธันวาคม พ.ศ. 2566

4.2 การแปลงค่าเงินตราต่างประเทศ

ก) สกุลเงินที่ใช้ในการดำเนินงานและสกุลเงินที่ใช้นำเสนองบการเงิน

งบการเงินแสดงในสกุลเงินบาท ซึ่งเป็นสกุลเงินที่ใช้ในการดำเนินงานของกิจการและเป็นสกุลเงินที่ใช้นำเสนองบการเงินของกิจการและกลุ่มกิจการ

ข) รายการและยอดคงเหลือ

รายการที่เป็นสกุลเงินตราต่างประเทศแปลงค่าเป็นสกุลเงินที่ใช้ในการดำเนินงานโดยใช้อัตราแลกเปลี่ยน ณ วันที่เกิดรายการ

รายการกำไรและรายการขาดทุนที่เกิดจากการรับหรือจ่ายชำระที่เป็นเงินตราต่างประเทศ และที่เกิดจากการแปลงค่าสินทรัพย์และหนี้สินทางการเงินได้บันทึกไว้ในกำไรหรือขาดทุน

เมื่อมีการรับรู้รายการกำไรหรือขาดทุนของรายการที่ไม่เป็นตัวเงินไว้ในงบกำไรขาดทุนเบ็ดเสร็จอื่น องค์ประกอบของอัตราแลกเปลี่ยนทั้งหมดของกำไรหรือขาดทุนนั้นจะรับรู้ไว้ในกำไรขาดทุนเบ็ดเสร็จอื่นด้วย ในทางตรงข้ามการรับรู้กำไรหรือขาดทุนของรายการที่ไม่เป็นตัวเงินไว้ในกำไรหรือขาดทุน องค์ประกอบของอัตราแลกเปลี่ยนทั้งหมดของกำไรหรือขาดทุนนั้นจะรับรู้ไว้ในกำไรขาดทุนด้วย

4.3 เงินสดและรายการเทียบเท่าเงินสด

ในงบกระแสเงินสด เงินสดและรายการเทียบเท่าเงินสด หมายถึงเงินสดในมือ เงินฝากธนาคารประเภทจ่ายคืนเมื่อทวงถาม เงินลงทุนระยะสั้นอื่นที่มีสภาพคล่องสูงซึ่งมีอายุไม่เกินสามเดือนนับจากวันที่ได้มา

4.4 ลูกหนี้การค้า

ลูกหนี้การค้าแสดงถึงจำนวนเงินที่ลูกค้าจะต้องชำระสำหรับการขายสินค้าและการให้บริการตามปกติธุรกิจ ซึ่งลูกหนี้โดยส่วนใหญ่จะมีระยะเวลาสินเชื่อ 30 ถึง 60 วัน ดังนั้นลูกหนี้การค้าจึงแสดงอยู่ในรายการหมุนเวียน

กลุ่มกิจการรับรู้ลูกหนี้การค้าเมื่อเริ่มแรกด้วยจำนวนเงินของสิ่งตอบแทนที่ปราศจากเงื่อนไขในการได้รับชำระ ยกเว้นในกรณีที่เป็นการขายสินค้าที่มีเงื่อนไขสำคัญ กลุ่มกิจการจะรับรู้ลูกหนี้ด้วยมูลค่าปัจจุบันของสิ่งตอบแทน และจะวัดมูลค่าในภายหลังด้วยราคาทุนตัดจำหน่ายเนื่องจากกลุ่มกิจการตั้งใจที่จะรับชำระกระแสเงินสดตามสัญญา

ทั้งนี้ การพิจารณาการต่ออายุของลูกหนี้การค้าได้เปิดเผยในหมายเหตุ 4.6 จ)

บริษัท สโตนวัน จำกัด (มหาชน)

หมายเหตุประกอบงบการเงินรวมและงบการเงินเฉพาะกิจการ

สำหรับปีสิ้นสุดวันที่ 31 ธันวาคม พ.ศ. 2566

4.5 สินค้าคงเหลือ

สินค้าคงเหลือแสดงด้วยราคาทุนหรือมูลค่าสุทธิที่จะได้รับแล้วแต่ราคาใดจะต่ำกว่า

ราคาทุนของสินค้าคำนวณโดยวิธีถัวเฉลี่ยเคลื่อนที่ ต้นทุนของการซื้อประกอบด้วยราคาซื้อและค่าใช้จ่ายที่เกี่ยวข้องโดยตรงกับการซื้อ หักด้วยส่วนลดที่เกี่ยวข้องทั้งหมด ต้นทุนของสินค้าสำเร็จรูปและสินค้ากึ่งสำเร็จรูปประกอบด้วยค่าวัตถุดิบ ค่าแรงทางตรง ค่าใช้จ่ายอื่นทางตรง และค่าสูญหายในการผลิต และค่าใช้จ่ายที่เกี่ยวข้องโดยตรงเพื่อให้สินค้าอยู่ในสภาพและสถานที่ปัจจุบัน

มูลค่าสุทธิที่จะได้รับประมาณจากราคาปกติที่คาดว่าจะขายได้ของธุรกิจหักด้วยค่าใช้จ่ายที่จำเป็นเพื่อผลิตสินค้านั้นให้เสร็จ รวมถึงค่าใช้จ่ายในการขาย กลุ่มกิจการบันทึกมูลค่าที่ลดลงของสินค้าคงเหลือ เนื่องจากการปรับมูลค่าให้เท่ากับมูลค่าสุทธิที่จะได้รับเป็นค่าใช้จ่าย โดยแสดงเป็นส่วนหนึ่งของต้นทุนขายในงวดที่ปรับมูลค่าสินค้าให้ลดลง

4.6 สินทรัพย์ทางการเงิน

ก) การจัดประเภท

กลุ่มกิจการจัดประเภทสินทรัพย์ทางการเงินประเภทตราสารหนี้ตามลักษณะการวัดมูลค่า โดยพิจารณาจาก ก) โมเดลธุรกิจในการบริหารสินทรัพย์ดังกล่าว และ ข) ลักษณะกระแสเงินสดตามสัญญาว่าเข้าเงื่อนไขของการเป็นเงินต้นและดอกเบี้ย (SPPI) หรือไม่ ดังนี้

- รายการที่วัดมูลค่าภายหลังด้วยมูลค่ายุติธรรม (ผ่านกำไรขาดทุนเบ็ดเสร็จอื่นหรือผ่านกำไรหรือขาดทุน) และ
- รายการที่วัดมูลค่าด้วยราคาทุนตัดจำหน่าย

กลุ่มกิจการจะสามารถจัดประเภทเงินลงทุนในตราสารหนี้ใหม่ก็ต่อเมื่อมีการเปลี่ยนแปลงในโมเดลธุรกิจในการบริหารสินทรัพย์เท่านั้น

สำหรับเงินลงทุนในตราสารหนี้ กลุ่มกิจการสามารถเลือก (ซึ่งไม่สามารถเปลี่ยนแปลงได้) ที่จะวัดมูลค่าเงินลงทุนในตราสารหนี้ ณ วันที่รับรู้เริ่มแรกด้วยมูลค่ายุติธรรมผ่านกำไรขาดทุน (FVPL) หรือด้วยมูลค่ายุติธรรมผ่านกำไรขาดทุนเบ็ดเสร็จอื่น (FVOCI) ยกเว้นเงินลงทุนในตราสารหนี้ที่ถือไว้เพื่อชำระวัดมูลค่าด้วย FVPL เท่านั้น

ข) การรับรู้รายการและการตัดรายการ

ในการซื้อหรือได้มาหรือขายสินทรัพย์ทางการเงินโดยปกติ กลุ่มกิจการจะรับรู้รายการ ณ วันที่ทำรายการค้า ซึ่งเป็นวันที่กลุ่มกิจการเข้าทำรายการซื้อหรือขายสินทรัพย์นั้น โดยกลุ่มกิจการจะตัดรายการสินทรัพย์ทางการเงินออกเมื่อสิทธิในการได้รับกระแสเงินสดจากสินทรัพย์นั้นสิ้นสุดลงหรือได้ถูกโอนไปและกลุ่มกิจการได้โอนความเสี่ยงและผลประโยชน์ที่เกี่ยวข้องกับการเป็นเจ้าของสินทรัพย์ออกไป

ค) การวัดมูลค่า

ในการรับรู้รายการเมื่อเริ่มแรก กลุ่มกิจการวัดมูลค่าของสินทรัพย์ทางการเงินด้วยมูลค่ายุติธรรมบวกต้นทุนการทำรายการซึ่งเกี่ยวข้องโดยตรงกับการได้มาซึ่งสินทรัพย์นั้น สำหรับสินทรัพย์ทางการเงินที่วัดมูลค่าด้วย FVPL กลุ่มกิจการจะรับรู้ต้นทุนการทำรายการที่เกี่ยวข้องเป็นค่าใช้จ่ายในกำไรหรือขาดทุน

กลุ่มกิจการจะพิจารณาสินทรัพย์ทางการเงินซึ่งมีอนุพันธ์แฝงในภาพรวมว่าลักษณะกระแสเงินสดตามสัญญาว่าเข้าเงื่อนไขของการเป็นเงินต้นและดอกเบี้ย (SPPI) หรือไม่

บริษัท สโตนวัน จำกัด (มหาชน)

หมายเหตุประกอบงบการเงินรวมและงบการเงินเฉพาะกิจการ

สำหรับปีสิ้นสุดวันที่ 31 ธันวาคม พ.ศ. 2566

ง) การตัดย่ำค่า

กลุ่มกิจการใช้วิธีอย่างง่าย (Simplified approach) ตาม TFRS 9 ในการรับรู้การตัดย่ำค่าของลูกหนี้การค้า ตามประมาณการผลขาดทุนด้านเครดิตตลอดอายุของสินทรัพย์ดังกล่าวตั้งแต่วันที่กลุ่มกิจการเริ่มรับรู้ลูกหนี้การค้า

ในการพิจารณาผลขาดทุนด้านเครดิตที่คาดว่าจะเกิดขึ้น ผู้บริหารได้จัดกลุ่มลูกหนี้ตามความเสี่ยงด้านเครดิตที่มีลักษณะร่วมกันและตามกลุ่มระยะเวลาที่เกินกำหนดชำระ อัตราขาดทุนด้านเครดิตที่คาดว่าจะเกิดขึ้นพิจารณาจากลักษณะการจ่ายชำระในอดีต ข้อมูลผลขาดทุนด้านเครดิตจากประสบการณ์ในอดีต รวมทั้งข้อมูลและปัจจัยในอนาคตที่อาจมีผลกระทบต่อชำระชำระของลูกหนี้

สำหรับสินทรัพย์ทางการเงินอื่นที่วัดมูลค่าด้วยราคาทุนตัดจำหน่าย และ FVOCI กลุ่มกิจการใช้วิธีการทั่วไป (General approach) ตาม TFRS 9 ในการวัดมูลค่าผลขาดทุนด้านเครดิตที่คาดว่าจะเกิดขึ้น ซึ่งกำหนดให้พิจารณาผลขาดทุนที่คาดว่าจะเกิดขึ้นภายใน 12 เดือนหรือตลอดอายุสินทรัพย์ ขึ้นอยู่กับว่ามีการเพิ่มขึ้นของความเสี่ยงด้านเครดิตอย่างมีนัยสำคัญหรือไม่ และรับรู้ผลขาดทุนจากการตัดย่ำค่าตั้งแต่เริ่มรับรู้สินทรัพย์ทางการเงินดังกล่าว

กลุ่มกิจการประเมินความเสี่ยงด้านเครดิตของสินทรัพย์ทางการเงินดังกล่าว ณ ทุกสิ้นรอบระยะเวลารายงาน ว่ามีการเพิ่มขึ้นอย่างมีนัยสำคัญนับตั้งแต่การรับรู้รายการเมื่อแรกเริ่มหรือไม่ (เปรียบเทียบความเสี่ยงของการผิดสัญญาที่จะเกิดขึ้น ณ วันที่รายงาน กับความเสี่ยงของการผิดสัญญาที่จะเกิดขึ้น ณ วันที่รับรู้รายการเริ่มแรก)

ผลขาดทุนและการกลับรายการผลขาดทุนจากการตัดย่ำค่านั้นทั้งในกำไรหรือขาดทุน โดยแสดงรวมอยู่ในรายการค่าใช้จ่ายในการบริหาร

4.7 อสังหาริมทรัพย์เพื่อการลงทุน

อสังหาริมทรัพย์เพื่อการลงทุนของกลุ่มกิจการคือที่ดิน ซึ่งกลุ่มกิจการถือไว้ เพื่อหาประโยชน์จากรายได้ค่าเช่าในระยะยาวหรือจากการเพิ่มขึ้นของมูลค่าของสินทรัพย์ และไม่ได้นำไว้ใช้งานโดยกิจการในกลุ่มกิจการ

อสังหาริมทรัพย์เพื่อการลงทุนรับรู้รายการเริ่มแรกด้วยราคาทุน รวมถึงต้นทุนในการทวารายการและต้นทุนในการกู้ยืม

กลุ่มกิจการรวมรายจ่ายในภายหลังเป็นส่วนหนึ่งของมูลค่าตามบัญชีของสินทรัพย์ก็ต่อเมื่อมีความเป็นไปได้ก่อนข้างหน้าที่กลุ่มกิจการจะได้รับประโยชน์เชิงเศรษฐกิจในอนาคตในรายจ่ายนั้น เมื่อมีการเปลี่ยนแปลงขึ้นส่วนของอสังหาริมทรัพย์เพื่อการลงทุน กลุ่มกิจการจะตัดมูลค่าตามบัญชีของส่วนที่ถูกเปลี่ยนแปลงออก

หลังจากการรับรู้เมื่อเริ่มแรก อสังหาริมทรัพย์เพื่อการลงทุนจะบันทึกด้วยวิธีราคาทุนหักค่าเสื่อมราคาสะสม และค่าเผื่อผลขาดทุนจากการตัดย่ำค่า

กลุ่มกิจการไม่คิดค่าเสื่อมราคาสำหรับที่ดิน

บริษัท สโตนวัน จำกัด (มหาชน)

หมายเหตุประกอบงบการเงินรวมและงบการเงินเฉพาะกิจการ

สำหรับปีสิ้นสุดวันที่ 31 ธันวาคม พ.ศ. 2566

4.8 ที่ดิน อาคารและอุปกรณ์

ที่ดิน อาคารและอุปกรณ์ทั้งหมดวัดมูลค่าด้วยราคาทุนหักด้วยค่าเสื่อมราคาสะสมและผลขาดทุนจากการด้อยค่าสะสม ต้นทุนเริ่มแรกจะรวมต้นทุนทางตรงอื่นๆ ที่เกี่ยวข้องโดยตรงกับการซื้อสินทรัพย์นั้น

ต้นทุนที่เกิดขึ้นภายหลังจะรวมอยู่ในมูลค่าตามบัญชีของสินทรัพย์ เมื่อต้นทุนนั้นคาดว่าจะก่อให้เกิดประโยชน์เชิงเศรษฐกิจในอนาคต มูลค่าตามบัญชีของชิ้นส่วนที่ถูกเปลี่ยนแทนจะถูกตัดรายการออกไป

กลุ่มกิจการจะรับรู้ต้นทุนค่าซ่อมแซมและบำรุงรักษาอื่นๆ เป็นค่าใช้จ่ายในกำไรขาดทุนเมื่อเกิดขึ้น

ที่ดินไม่มีการคิดค่าเสื่อมราคา ค่าเสื่อมราคาของสินทรัพย์อื่นคำนวณโดยใช้วิธีเส้นตรง เพื่อลดราคาทุนตลอดอายุการให้ประโยชน์ที่ประมาณการไว้ของสินทรัพย์ดังต่อไปนี้

อาคารและส่วนปรับปรุงอาคาร	5 ปี ถึง 20 ปี
เครื่องจักรและอุปกรณ์	3 ปี ถึง 15 ปี
เครื่องตกแต่ง ติดตั้ง และอุปกรณ์สำนักงาน	3 ปี ถึง 10 ปี
ยานพาหนะ	3 ปี ถึง 10 ปี

ค่าสูญสิ้นของเหมืองหินคำนวณตามปริมาณของแร่ที่ผลิตได้กับประมาณการสำรองของแร่ที่คาดว่าจะมีอยู่ โดยบันทึกเป็นค่าใช้จ่ายในกำไรหรือขาดทุน

ค่าตัดจำหน่ายของค่าฟื้นฟูสภาพเหมืองรอดัดจ่ายคำนวณโดยวิธีเส้นตรงตลอดอายุประทานบัตร

กลุ่มกิจการได้มีการทบทวนและปรับปรุงมูลค่าคงเหลือ อายุการให้ประโยชน์ของสินทรัพย์ และปริมาณของแร่ที่ผลิตได้ตามประมาณการให้เหมาะสมทุกสิ้นรอบระยะเวลารายงาน

ผลกำไรหรือขาดทุนจากการจำหน่ายที่ดิน อาคารและอุปกรณ์คำนวณโดยเปรียบเทียบจากสิ่งตอบแทนสุทธิที่ได้รับจากการจำหน่ายสินทรัพย์กับมูลค่าตามบัญชีของสินทรัพย์และจะรับรู้ในกำไรหรือขาดทุน

4.9 สินทรัพย์ไม่มีตัวตน

สินทรัพย์ไม่มีตัวตนที่ได้รับมาอย่างเป็นเอกเทศ เช่น เครื่องหมายการค้า จะวัดมูลค่าด้วยราคาทุน

สินทรัพย์ที่มีอายุการให้ประโยชน์จำกัด จะวัดมูลค่าในเวลาต่อมาด้วยราคาทุนหักค่าตัดจำหน่ายสะสมและผลขาดทุนจากการด้อยค่าสะสม ค่าตัดจำหน่ายคำนวณโดยใช้วิธีเส้นตรง ตลอดอายุการให้ประโยชน์ที่ประมาณการไว้ของสินทรัพย์ดังต่อไปนี้

เครื่องหมายการค้า	10 ปี
โปรแกรมคอมพิวเตอร์	3 ปี ถึง 10 ปี

ค่าประทานบัตรจะถูกบันทึกด้วยราคาทุนและถูกตัดจำหน่ายโดยคำนวณตามปริมาณของแร่ที่ผลิตได้กับประมาณการสำรองของแร่ที่คาดว่าจะมีอยู่หรือวิธีเส้นตรงตลอดอายุการให้ประโยชน์ของสินทรัพย์

บริษัท สโตนวัน จำกัด (มหาชน)

หมายเหตุประกอบงบการเงินรวมและงบการเงินเฉพาะกิจการ
สำหรับปีสิ้นสุดวันที่ 31 ธันวาคม พ.ศ. 2566

ค่าใช้จ่ายในการสำรวจและการประเมินค่าแหล่งทรัพยากรแร่

ค่าใช้จ่ายในการสำรวจบันทึกตามพื้นที่ที่จะก่อให้เกิดประโยชน์ ค่าใช้จ่ายเหล่านี้จะประกอบไปด้วยต้นทุนทางตรงสุทธิ เช่น ค่าใช้จ่ายในการสำรวจทางธรณีวิทยาและธรณีฟิสิกส์ และไม่รวมค่าเสียหายทั่วไปและค่าใช้จ่ายในการบริหารที่ไม่เกี่ยวข้อง โดยตรงกับพื้นที่ที่จะก่อให้เกิดประโยชน์ ค่าใช้จ่ายในการสำรวจจะบันทึกเป็นต้นทุนสินทรัพย์ภายใต้หัวข้อสินทรัพย์ไม่มีตัวตน (ค่าสำรวจรอดัดจ่าย) ตามเงื่อนไขต่อไปนี้

- ก) ต้นทุนนั้นคาดว่าจะได้รับคืนเมื่อพื้นที่นั้นได้รับการพัฒนาแล้วเสร็จและเริ่มการทำเหมือง หรือจากการขายพื้นที่สำรวจ และ
- ข) กิจกรรมการสำรวจในพื้นที่ที่จะก่อให้เกิดประโยชน์ยังไม่ถึงขั้นที่สามารถประเมินถึงความมีอยู่จริงของปริมาณสำรองในเชิงพาณิชย์ได้อย่างสมเหตุสมผล และกิจกรรมการสำรวจยังดำเนินอยู่โดยต่อเนื่อง

มูลค่าที่คาดว่าจะได้รับคืนของค่าใช้จ่ายในการสำรวจขึ้นอยู่กับความสำเร็จและประโยชน์เชิงเศรษฐกิจที่จะได้รับจากการทำเหมือง หรือจากการขายพื้นที่สำรวจนั้น มูลค่าที่คาดว่าจะได้รับคืนของแต่ละพื้นที่จะมีการทบทวน ณ วันสิ้นงวด ค่าใช้จ่ายในการสำรวจที่เกี่ยวข้องกับพื้นที่ที่ถูกยกเลิกสัมปทานหรือพื้นที่ที่กลุ่มกิจการพิจารณาว่าจะได้รับประโยชน์เชิงเศรษฐกิจน้อยกว่าหรือจะไม่ได้รับผลประโยชน์เชิงเศรษฐกิจจะตัดจำหน่ายเป็นค่าใช้จ่ายในงวดที่มีการพิจารณาในทำไรหรือขาดทุน

ค่าใช้จ่ายในการสำรวจและการประเมินค่าแหล่งทรัพยากรแร่จะบันทึกเป็นค่าใช้จ่ายรอดัดบัญชีหากเข้าเงื่อนไขและมีความเป็นไปได้ค่อนข้างแน่ว่าสามารถก่อให้เกิดประโยชน์เชิงเศรษฐกิจในอนาคต

ค่าใช้จ่ายในการสำรวจและการประเมินค่าแหล่งทรัพยากรแร่จะเริ่มตัดจำหน่ายเมื่อเริ่มผลิตหินในเชิงพาณิชย์ ค่าตัดจำหน่ายคำนวณโดยใช้วิธีจำนวนตามปริมาณของแร่ที่ผลิตได้กับประมาณการสำรองของแร่ที่คาดว่าจะมีอยู่

ต้นทุนการขุดเพื่อการเปิดหน้าดิน (Deferred excavation costs)

กลุ่มกิจการรับรู้ต้นทุนการเปิดหน้าดินสำหรับการผลิตเป็นสินทรัพย์ได้ก็ต่อเมื่อเข้าเกณฑ์ทุกข้อต่อไปนี้

- ก) มีความเป็นไปได้ค่อนข้างแน่ว่ากิจการจะได้รับประโยชน์เชิงเศรษฐกิจในอนาคตที่จะเกิดจากกิจกรรมการเปิดหน้าดิน
- ข) กิจการสามารถระบุส่วนประกอบของมวลสินแร่ที่สามารถเข้าถึงได้ดีขึ้น
- ค) ต้นทุนที่เกี่ยวข้องกับกิจกรรมการเปิดหน้าดินที่เกี่ยวข้องกับส่วนประกอบดังกล่าวสามารถวัดมูลค่าได้อย่างน่าเชื่อถือ

ค่าเปิดหน้าเหมืองรอดัดจ่ายรับรู้เริ่มแรกตามราคาทุน และแสดงด้วยราคาทุนหักค่าตัดจำหน่ายสะสม และค่าเผื่อการด้อยค่า (ถ้ามี) ค่าตัดจำหน่ายคำนวณโดยใช้วิธีจำนวนตามปริมาณของแร่ที่ผลิตได้กับประมาณการสำรองของแร่ที่คาดว่าจะมีอยู่

บริษัท สโตนวัน จำกัด (มหาชน)

หมายเหตุประกอบงบการเงินรวมและงบการเงินเฉพาะกิจการ

สำหรับปีสิ้นสุดวันที่ 31 ธันวาคม พ.ศ. 2566

4.10 การต่อจ่ายของสินทรัพย์

กลุ่มกิจการทดสอบการต่อจ่ายของสินทรัพย์ที่มีอายุการให้ประโยชน์ไม่ทราบได้แน่นอนเป็นประจำทุกปี และเมื่อมีเหตุการณ์หรือสถานการณ์ที่บ่งชี้ว่าสินทรัพย์ดังกล่าวอาจมีการต่อจ่าย สำหรับสินทรัพย์อื่น กลุ่มกิจการจะทดสอบการต่อจ่ายเมื่อมีเหตุการณ์หรือสถานการณ์ที่บ่งชี้ว่าสินทรัพย์ดังกล่าวอาจมีการต่อจ่าย รายการขาดทุนจากการต่อจ่ายจะรับรู้เมื่อมูลค่าตามบัญชีของสินทรัพย์สูงกว่ามูลค่าที่คาดว่าจะได้รับคืน โดยมูลค่าที่คาดว่าจะได้รับคืนหมายถึงจำนวนที่สูงกว่าระหว่างมูลค่ายุติธรรมหักต้นทุนในการจำหน่ายและมูลค่าจากการใช้

เมื่อมีเหตุให้เชื่อว่าสาเหตุที่ทำให้เกิดการต่อจ่ายในอดีตได้หมดไป กลุ่มกิจการจะกลับรายการขาดทุนจากการต่อจ่ายสำหรับสินทรัพย์อื่น ๆ ที่ไม่ใช่ค่าความนิยม

4.11 สัญญาเช่า

สัญญาเช่า - กรณีที่กลุ่มกิจการเป็นผู้เช่า

กลุ่มกิจการรับรู้สัญญาเช่าเมื่อกลุ่มกิจการสามารถเข้าถึงสินทรัพย์ตามสัญญาเช่า เป็นสินทรัพย์สิทธิการใช้และหนี้สินตามสัญญาเช่า โดยค่าเช่าที่ชำระจะบันทึกเป็นส่วนเป็นการจ่ายชำระหนี้สินและต้นทุนทางการเงิน โดยต้นทุนทางการเงินจะรับรู้ในกำไรหรือขาดทุนตลอดระยะเวลาสัญญาเช่าด้วยอัตราดอกเบี้ยคงที่จากยอดหนี้สินตามสัญญาเช่าที่คงเหลืออยู่ กลุ่มกิจการคิดค่าเสื่อมราคาสินทรัพย์สิทธิการใช้ตามวิธีเส้นตรงตามอายุที่สั้นกว่าระหว่างอายุสินทรัพย์และระยะเวลาการเช่า

สินทรัพย์และหนี้สินตามสัญญาเช่ารับรู้เริ่มแรกด้วยมูลค่าปัจจุบัน หนี้สินตามสัญญาเช่าประกอบด้วยมูลค่าปัจจุบันของการจ่ายชำระตามสัญญาเช่า ดังนี้

- ค่าเช่าคงที่ (รวมถึงการจ่ายชำระคงที่โดยเนื้อหา) สุทธิด้วยเงินคงจ่ายรับ และ
- ราคาสิทธิเลือกซื้อหากมีความแน่นอนอย่างสมเหตุสมผลที่กลุ่มกิจการจะใช้สิทธิ

การจ่ายชำระตามสัญญาเช่าในช่วงการต่ออายุสัญญาเช่าได้รวมอยู่ในการคำนวณหนี้สินตามสัญญาเช่า หากกลุ่มกิจการมีความแน่นอนอย่างสมเหตุสมผลในการใช้สิทธิต่ออายุสัญญาเช่า

กลุ่มกิจการจะคิดลดค่าเช่าจ่ายข้างต้นด้วยอัตราดอกเบี้ยโดยนัยตามสัญญา หากไม่สามารถหาอัตราดอกเบี้ยโดยนัยได้ กลุ่มกิจการจะคิดลดด้วยอัตราการกู้ยืมส่วนเพิ่มของผู้เช่า ซึ่งก็คืออัตราที่สะท้อนถึงการกู้ยืมเพื่อให้ได้มาซึ่งสินทรัพย์ที่มีมูลค่าใกล้เคียงกัน ในสภาวะเศรษฐกิจ อายุสัญญา และเงื่อนไขที่ใกล้เคียงกัน

สินทรัพย์สิทธิการใช้จะรับรู้ด้วยราคาทุน ซึ่งประกอบด้วย

- จำนวนที่รับรู้เริ่มแรกของหนี้สินตามสัญญาเช่า
- ค่าเช่าจ่ายที่ได้ชำระก่อนเริ่ม หรือ ณ วันทำสัญญา สุทธิจากเงินคงจ่ายที่ได้รับตามสัญญาเช่า
- ต้นทุนทางตรงเริ่มแรก
- ต้นทุนการปรับสภาพสินทรัพย์

ค่าเช่าที่จ่ายตามสัญญาเช่าระยะสั้นและสัญญาเช่าสินทรัพย์ที่มีมูลค่าต่ำจะรับรู้เป็นค่าใช้จ่ายตามวิธีเส้นตรง สัญญาเช่าระยะสั้นคือสัญญาเช่าที่มีอายุสัญญาเช่าน้อยกว่าหรือเท่ากับ 12 เดือน สินทรัพย์ที่มีมูลค่าต่ำประกอบด้วยอุปกรณ์สำนักงานขนาดเล็ก

บริษัท สโตนวัน จำกัด (มหาชน)

หมายเหตุประกอบงบการเงินรวมและงบการเงินเฉพาะกิจการ

สำหรับปีสิ้นสุดวันที่ 31 ธันวาคม พ.ศ. 2566

สัญญาเช่า - กรณีที่กลุ่มกิจการเป็นผู้ให้เช่า

รายได้ค่าเช่าตามสัญญาเช่าดำเนินงาน รับรู้ด้วยวิธีเส้นตรงตลอดช่วงเวลาการ (สุทธิจากสิ่งตอบแทนจูงใจที่ได้จ่ายให้แก่ผู้เช่า) ให้เช่า กลุ่มกิจการต้องรวมต้นทุนทางตรงเริ่มแรกที่เกิดขึ้นจากการได้มาซึ่งสัญญาเช่าดำเนินงานในมูลค่าตามบัญชีของสินทรัพย์อ้างอิง และรับรู้ต้นทุนดังกล่าวเป็นค่าใช้จ่ายตลอดอายุสัญญาเช่า โดยใช้เกณฑ์เดียวกันกับรายได้จากสัญญาเช่าสินทรัพย์ที่ให้เช่า ได้รวมอยู่ในงบแสดงฐานะการเงินตามลักษณะของสินทรัพย์

4.12 หนี้สินทางการเงิน

ก) การจัดประเภท

กลุ่มกิจการจะพิจารณาจัดประเภทเครื่องมือทางการเงินที่กลุ่มกิจการเป็นผู้ออกเป็นหนี้สินทางการเงินหรือตราสารทุน โดยพิจารณาการผูกพันตามสัญญา ดังนี้

- หากกลุ่มกิจการมีการผูกพันตามสัญญาที่จะต้องส่งมอบเงินสดหรือสินทรัพย์ทางการเงินอื่นให้กับกิจการอื่น โดยไม่สามารถปฏิเสธการชำระหรือเลื่อนการชำระออกไปอย่างไม่มีกำหนดได้นั้น เครื่องมือทางการเงินนั้นจะจัดประเภทเป็นหนี้สินทางการเงิน เว้นแต่ว่าการชำระนั้นสามารถชำระโดยการออกตราสารทุนของกลุ่มกิจการเองด้วยจำนวนตราสารทุนที่คงที่ เพื่อแลกเปลี่ยนกับจำนวนเงินที่คงที่
- หากกลุ่มกิจการไม่มีการผูกพันตามสัญญาหรือสามารถเลื่อนการชำระการผูกพันตามสัญญาไปได้ เครื่องมือทางการเงินดังกล่าวจะจัดประเภทเป็นตราสารทุน

เงินกู้ยืมจัดประเภทเป็นหนี้สินหมุนเวียนเมื่อกลุ่มกิจการไม่มีสิทธิเรียกร้องจากเงื่อนไขให้เลื่อนชำระหนี้ออกไปอีกเป็นเวลาไม่น้อยกว่า 12 เดือน นับจากวันสิ้นรอบระยะเวลารายงาน

ข) การวัดมูลค่า

ในการรับรู้รายการเมื่อเริ่มแรกกลุ่มกิจการต้องวัดมูลค่าหนี้สินทางการเงินด้วยมูลค่ายุติธรรม และวัดมูลค่าหนี้สินทางการเงินทั้งหมดภายหลังการรับรู้รายการด้วยราคาทุนตัดจำหน่าย

ค) การตัดรายการและการเปลี่ยนแปลงเงื่อนไขของสัญญา

กลุ่มกิจการตัดรายการหนี้สินทางการเงินเมื่อการผูกพันที่ระบุในสัญญาได้มีการปฏิบัติตามแล้ว หรือได้มีการยกเลิกไปหรือสิ้นสุดลงแล้ว

หากกลุ่มกิจการมีการเจรจาต่อรองหรือเปลี่ยนแปลงเงื่อนไขของหนี้สินทางการเงิน กลุ่มกิจการจะต้องพิจารณาว่ารายการดังกล่าวเข้าเงื่อนไขของการตัดรายการหรือไม่ หากเข้าเงื่อนไขของการตัดรายการ กลุ่มกิจการจะต้องรับรู้หนี้สินทางการเงินใหม่ด้วยมูลค่ายุติธรรมของหนี้สินใหม่ั้น และตัดรายการหนี้สินทางการเงินนั้นด้วยมูลค่าตามบัญชีที่เหลืออยู่ และรับรู้ส่วนต่างในรายการกำไร/ขาดทุนอื่นในกำไรหรือขาดทุน

หากกลุ่มกิจการพิจารณาแล้วว่าการต่อรองเงื่อนไขดังกล่าวไม่เข้าเงื่อนไขของการตัดรายการ กลุ่มกิจการจะปรับปรุงมูลค่าของหนี้สินทางการเงินโดยการคิดลดกระแสเงินสดใหม่ตามสัญญาด้วยอัตราดอกเบี้ยที่แท้จริงเดิม (Original effective interest rate) ของหนี้สินทางการเงินนั้น และรับรู้ส่วนต่างในรายการกำไรหรือขาดทุนอื่นในกำไรหรือขาดทุน

บริษัท สโตนวัน จำกัด (มหาชน)

หมายเหตุประกอบงบการเงินรวมและงบการเงินเฉพาะกิจการ

สำหรับปีสิ้นสุดวันที่ 31 ธันวาคม พ.ศ. 2566

4.13 ภาษีเงินได้งวดปัจจุบันและภาษีเงินได้รอการตัดบัญชี

ค่าใช้จ่ายภาษีเงินได้สำหรับงวดประกอบด้วยภาษีเงินได้ของงวดปัจจุบันและภาษีเงินได้รอการตัดบัญชี ภาษีเงินได้จะรับรู้ในงบกำไรขาดทุน ยกเว้นส่วนภาษีเงินได้ที่เกี่ยวข้องกับรายการที่รับรู้ในกำไรขาดทุนเบ็ดเสร็จอื่นหรือรายการที่รับรู้โดยตรงไปยังส่วนของเจ้าของ

ภาษีเงินได้ของงวดปัจจุบัน

ภาษีเงินได้ของงวดปัจจุบันคำนวณจากอัตราภาษีตามกฎหมายภาษีที่มีผลบังคับใช้หรือที่คาดว่าจะมีผลบังคับใช้ภายในสิ้นรอบระยะเวลาที่รายงาน ผู้บริหารจะประเมินสถานะของภาษีแบบแสดงรายการภาษีเป็นงวด ๆ โนกรณีที่มีการนำกฎหมายภาษีไปปฏิบัติขึ้นอยู่กับความ กลุ่มกิจการจะตั้งประมาณการค่าใช้จ่ายภาษีที่เหมาะสมจากจำนวนที่คาดว่าจะต้องจ่ายชำระแก่หน่วยงานจัดเก็บภาษี

ภาษีเงินได้รอการตัดบัญชี

ภาษีเงินได้รอการตัดบัญชีรับรู้เมื่อเกิดผลต่างชั่วคราวระหว่างฐานภาษีของสินทรัพย์และหนี้สิน และราคาตามบัญชีที่แสดงอยู่ในงบการเงิน อย่างไรก็ตามกลุ่มกิจการจะไม่รับรู้ภาษีเงินได้รอการตัดบัญชีสำหรับผลต่างชั่วคราวที่เกิดจากเหตุการณ์ต่อไปนี้

- การรับรู้เริ่มแรกของรายการสินทรัพย์หรือรายการหนี้สินที่เกิดจากรายการที่ไม่ใช่การรวมธุรกิจ และไม่มีผลกระทบต่อกำไรหรือขาดทุนทั้งทางบัญชีและทางภาษี
- ผลต่างชั่วคราวของเงินลงทุนในบริษัทย่อย บริษัทร่วม และส่วนได้เสียในการร่วมค้าที่กลุ่มกิจการสามารถควบคุมจังหวะเวลาของการกลับรายการผลต่างชั่วคราวและการกลับรายการผลต่างชั่วคราวมีความเป็นไปได้ค่อนข้างแน่ว่าจะไม่เกิดขึ้นภายในระยะเวลาที่คาดการณ์ได้ในอนาคต

ภาษีเงินได้รอการตัดบัญชีคำนวณจากอัตราภาษีที่มีผลบังคับใช้หรือที่คาดว่าจะมีผลบังคับใช้ภายในสิ้นรอบระยะเวลาที่รายงาน และคาดว่าจะอัตราภาษีดังกล่าวจะนำไปใช้เมื่อสินทรัพย์ภาษีเงินได้รอการตัดบัญชีที่เกี่ยวข้องได้ใช้ประโยชน์ หรือหนี้สินภาษีเงินได้รอการตัดบัญชีได้มีการจ่ายชำระ

สินทรัพย์ภาษีเงินได้รอการตัดบัญชีจะรับรู้หากมีความเป็นไปได้ค่อนข้างแน่ว่ากลุ่มกิจการจะมีกำไรทางภาษีเพียงพอที่จะนำจำนวนผลต่างชั่วคราวนั้นมาใช้ประโยชน์

สินทรัพย์ภาษีเงินได้รอการตัดบัญชีและหนี้สินภาษีเงินได้รอการตัดบัญชีจะแสดงหักลบกันก็ต่อเมื่อกิจการมีสิทธิตามกฎหมายที่จะนำสินทรัพย์ภาษีเงินได้ของงวดปัจจุบันมาหักลบกับหนี้สินภาษีเงินได้ของงวดปัจจุบัน และทั้งสินทรัพย์ภาษีเงินได้รอการตัดบัญชีและหนี้สินภาษีเงินได้รอการตัดบัญชีเกี่ยวข้องกับภาษีเงินได้ที่ประเมินโดยหน่วยงานจัดเก็บภาษีหน่วยงานเดียวกัน ซึ่งตั้งใจจะจ่ายหนี้สินและสินทรัพย์ภาษีเงินได้ของงวดปัจจุบันด้วยยอดสุทธิ

บริษัท สโตนวัน จำกัด (มหาชน)

หมายเหตุประกอบงบการเงินรวมและงบการเงินเฉพาะกิจการ

สำหรับปีสิ้นสุดวันที่ 31 ธันวาคม พ.ศ. 2566

4.14 ผลประโยชน์พนักงาน

ผลประโยชน์พนักงานระยะสั้น

ผลประโยชน์พนักงานระยะสั้น คือ ผลประโยชน์ที่คาดว่าจะต้องจ่ายชำระภายใน 12 เดือนหลังจากวันสิ้นรอบระยะเวลาบัญชี เช่น ค่าจ้าง เงินเดือน ลาประจำปีและลาป่วยที่มีการจ่ายค่าแรง โบนัส และค่ารักษาพยาบาล ของพนักงานปัจจุบันรับรู้ตามช่วงเวลาการให้บริการของพนักงานไปจนถึงวันสิ้นสุดรอบระยะเวลารายงาน กลุ่มกิจการจะบันทึกหนี้สินด้วยจำนวนที่คาดว่าจะต้องจ่าย

โครงการสมทบเงิน

กลุ่มกิจการจะจ่ายสมทบให้กับกองทุนกองทุนสำรองเลี้ยงชีพตามสัญญา กลุ่มกิจการไม่มีภาระผูกพันที่ต้องจ่ายชำระเพิ่มเติมเมื่อได้จ่ายเงินสมทบแล้ว เงินสมทบจะถูกปรับขึ้นค่าใช้จ่ายผลประโยชน์พนักงานเมื่อถึงกำหนดชำระ

ผลประโยชน์เมื่อเกษียณอายุ

โครงการผลประโยชน์เมื่อเกษียณอายุ กำหนดจำนวนเงินผลประโยชน์ที่พนักงานจะได้รับเมื่อเกษียณอายุ โดยมักขึ้นอยู่กับปัจจัยหลายประการ เช่น อายุ จำนวนปีที่ให้บริการ และค่าตอบแทนเมื่อเกษียณอายุ

ภาระผูกพันผลประโยชน์นี้คำนวณโดยนักคณิตศาสตร์ประกันภัยอิสระทุกสามปี ด้วยวิธีคิดลดแต่ละหน่วยที่ประมาณการไว้ ซึ่งมูลค่าปัจจุบันของโครงการผลประโยชน์จะประมาณโดยการคิดลดกระแสเงินสดจ่ายในอนาคต โดยใช้อัตราผลตอบแทนในตลาดของพันธบัตรรัฐบาล ซึ่งเป็นสกุลเงินเดียวกับสกุลเงินประมาณการกระแสเงินสด และวันครบกำหนดของหุ้นกู้ใกล้เคียงกับระยะเวลาที่ต้องชำระภาระผูกพันโครงการผลประโยชน์เมื่อเกษียณอายุ

กำไรและขาดทุนจากการวัดมูลค่าใหม่จะรับรู้ในส่วนของเจ้าของผ่านกำไรขาดทุนเบ็ดเสร็จอื่นในงวดที่เกิดขึ้น และรวมอยู่ในกำไรสะสมในงบแสดงการเปลี่ยนแปลงในส่วนของเจ้าของ

ต้นทุนบริการในอดีตจะถูกปรับขึ้นที่ในกำไรหรือขาดทุน

4.15 การจ่ายโดยใช้หุ้นเป็นเกณฑ์

สิทธิซื้อหุ้นของพนักงาน

กลุ่มกิจการได้รับบริการจากพนักงานเป็นสิ่งตอบแทนสำหรับตราสารทุนของกิจการในกลุ่มกิจการ (สิทธิซื้อหุ้น) มูลค่ายุติธรรมของสิทธิซื้อหุ้นของพนักงานจะรับรู้เป็นค่าใช้จ่าย

บริษัทจะออกหุ้นใหม่เมื่อมีการใช้สิทธิ สิ่งตอบแทนที่ได้รับสุทธิจากต้นทุนในการทำรายการทางตรงจะบันทึกไปยังหุ้นเรือนหุ้นและส่วนเกินมูลค่าหุ้น

บริษัท สโตนวัน จำกัด (มหาชน)

หมายเหตุประกอบงบการเงินรวมและงบการเงินเฉพาะกิจการ

สำหรับปีสิ้นสุดวันที่ 31 ธันวาคม พ.ศ. 2566

4.16 ประมาณการหนี้สิน

กลุ่มกิจการมีภาระผูกพันในปัจจุบันตามกฎหมายหรือตามข้อตกลงที่จัดทำไว้ อันเป็นผลสืบเนื่องมาจากเหตุการณ์ในอดีตซึ่งการชำระภาระผูกพันนั้นมีความเป็นไปได้ค่อนข้างแน่ว่าจะส่งผลให้บริษัทต้องสูญเสียทรัพย์สินหรือทรัพย์สินอื่นออกไป และประมาณการจำนวนที่ต้องจ่ายได้

กลุ่มกิจการจะวัดมูลค่าของจำนวนประมาณการหนี้สินโดยใช้มูลค่าปัจจุบันของรายจ่ายที่คาดว่าจะต้องนำมาจ่ายชำระภาระผูกพัน การเพิ่มขึ้นของประมาณการหนี้สินเนื่องจากมูลค่าของเงินตามเวลาจะรับรู้เป็นดอกเบี้ยจ่าย

4.17 ทุนเรือนหุ้น

หุ้นสามัญที่กิจการสามารถกำหนดการจ่ายเงินปันผลได้อย่างอิสระจะจัดประเภทไว้เป็นส่วนของผู้ถือหุ้น

ต้นทุนส่วนเพิ่มที่เกี่ยวข้องกับการออกหุ้นใหม่หรือการออกสิทธิในการซื้อหุ้นซึ่งสุทธจากภาษีจะถูกแสดงเป็นยอดหักในส่วนของผู้ถือหุ้น

4.18 การรับรู้รายได้

รายได้หลักกรรมถึงรายได้ที่เกิดจากกิจกรรมปกติทางธุรกิจทุกประเภท รวมถึงรายได้อื่น ๆ ที่กลุ่มกิจการได้รับจากการขนส่งสินค้าและให้บริการในกิจกรรมตามปกติธุรกิจ

กลุ่มกิจการจะรับรู้รายได้เมื่อคาดว่าจะมีความเป็นไปได้ค่อนข้างแน่ที่จะได้รับชำระเมื่อส่งมอบสินค้าหรือให้บริการ

สำหรับสัญญาที่มีหลายองค์ประกอบที่กลุ่มกิจการจะต้องส่งมอบสินค้าหรือให้บริการหลายประเภท กลุ่มกิจการต้องแยกเป็นแต่ละภาระที่ต้องปฏิบัติที่แยกต่างหากจากกัน และต้องบันทึกส่วนราคาของรายการของสัญญาดังกล่าวไปยังแต่ละภาระที่ต้องปฏิบัติตามสัดส่วนของราคาขายแบบแยกเทศหรือประมาณการราคาขายแบบแยกเทศ กลุ่มกิจการจะรับรู้รายได้ของแต่ละภาระที่ต้องปฏิบัติแยกต่างหากจากกันเมื่อกลุ่มกิจการได้ปฏิบัติตามภาระนั้นแล้ว

การขายสินค้า

กลุ่มกิจการดำเนินการธุรกิจจำหน่ายผลิตภัณฑ์หินอุตสาหกรรม

รายได้จากการขายสินค้านำมาหักต้นทุนเมื่อใดโอนอำนาจการควบคุมในสินค้าให้กับผู้ซื้อแล้ว กล่าวคือผู้ซื้อสามารถสั่งการการใช้และได้รับประโยชน์ที่เลือกอยู่เกือบทั้งหมดจากสินค้าและกลุ่มกิจการมีสิทธิที่จะได้รับชำระเงินสำหรับสินค้านั้น ทั้งนี้กลุ่มกิจการจะไม่รับรู้รายได้ถ้าฝ่ายบริหารไม่มีความเป็นไปได้ค่อนข้างแน่ว่ากลุ่มกิจการจะเรียกเก็บสิ่งตอบแทนที่กิจการมีสิทธิที่จะได้รับเพื่อเป็นการแลกเปลี่ยนกับสินค้าที่จะส่งมอบให้ลูกค้า

การให้บริการ

กลุ่มกิจการรับรู้รายได้จากสัญญาให้บริการที่มีลักษณะการให้บริการแบบต่อเนื่องตามวิธีเส้นตรงตลอดระยะเวลาของสัญญา โดยที่ไม่ได้คำนึงถึงรอบระยะเวลาการชำระเงินตามสัญญา

บริษัท สโตนวัน จำกัด (มหาชน)**หมายเหตุประกอบงบการเงินรวมและงบการเงินเฉพาะกิจการ**

สำหรับปีสิ้นสุดวันที่ 31 ธันวาคม พ.ศ. 2566

หนี้สินที่เกิดจากสัญญา

กลุ่มกิจการรับรู้หนี้สินที่เกิดจากสัญญา ภายใต้หัวข้อเงินรับล่วงหน้าค่าสินค้าและบริการเมื่อได้รับชำระจากลูกค้าหรือถึงกำหนดชำระตามสัญญา ก่อนที่กลุ่มกิจการจะปฏิบัติตามภาระที่ต้องปฏิบัติ

4.19 การจ่ายเงินปันผล

เงินปันผลที่จ่ายไปยังผู้ถือหุ้นของกิจการจะรับรู้เป็นหนี้สินในงบการเงินเมื่อการจ่ายเงินปันผลระหว่างกาลได้รับการอนุมัติจากที่ประชุมคณะกรรมการบริษัท และการจ่ายเงินปันผลประจำปีได้รับอนุมัติจากที่ประชุมผู้ถือหุ้นของบริษัท

5 การจัดการความเสี่ยงทางการเงิน**5.1 บัญชีความเสี่ยงทางการเงิน**

กลุ่มกิจการมีความเสี่ยงทางการเงินที่หลากหลายซึ่งได้แก่ ความเสี่ยงจากตลาด (รวมถึงความเสี่ยงด้านมูลค่าสุทธิธรรม และความเสี่ยงด้านราคา) และความเสี่ยงด้านสภาพคล่อง แผนการจัดการความเสี่ยงโดยรวมของกลุ่มกิจการจึงมุ่งเน้นความผันผวนของตลาดการเงินและแสวงหาวิธีการลดผลกระทบที่ทำให้เสียหายต่อผลการดำเนินงานทางการเงินของกลุ่มกิจการให้เหลือน้อยที่สุดเท่าที่เป็นไปได้ คณะกรรมการกำหนดหลักการโดยภาพรวมเพื่อจัดการความเสี่ยงและนโยบายที่เกี่ยวข้องไว้เป็นลายลักษณ์อักษรซึ่งดำเนินการโดยฝ่ายบริหารเงินส่วนกลาง (ส่วนงานบริหารเงินของกลุ่มกิจการ) รวมถึงการระบุ การประเมิน และป้องกันความเสี่ยงทางการเงินด้วยการร่วมมืออย่างใกล้ชิดกับหน่วยปฏิบัติการ

5.1.1 ความเสี่ยงจากอัตราดอกเบี้ย

รายได้และกระแสเงินสดจากการดำเนินงานของกลุ่มกิจการส่วนใหญ่ไม่ขึ้นกับการเปลี่ยนแปลงอัตราดอกเบี้ยในตลาด กลุ่มกิจการมีความเสี่ยงด้านอัตราดอกเบี้ยที่เกิดจากเงินกู้ยืมซึ่งมีทั้งอัตราดอกเบี้ยลอยตัวและคงที่ อย่างไรก็ตาม กลุ่มกิจการไม่ได้ทำสัญญาแลกเปลี่ยนอัตราดอกเบี้ยในการป้องกันความเสี่ยงจากอัตราดอกเบี้ย เนื่องจากฝ่ายบริหารเชื่อว่าผลกระทบจากการผันผวนของอัตราดอกเบี้ยดังกล่าวจะไม่มีผลกระทบต่อกลุ่มกิจการอย่างมีนัยสำคัญ

5.1.2 ความเสี่ยงด้านการให้สินเชื่อ

ความเสี่ยงจากการให้สินเชื่อ คือความเสี่ยงที่คู่สัญญาฝ่ายหนึ่งจะไม่สามารถปฏิบัติตามภาระผูกพันที่ระบุไว้ในสัญญา จนทำให้คู่สัญญาอีกฝ่ายหนึ่งเกิดความเสียหายทางการเงิน

รายได้ของกลุ่มกิจการ ได้แก่การขายและให้บริการ ซึ่งในการบริหารสินเชื่อ กลุ่มกิจการได้กำหนดเกณฑ์การจัดระดับความน่าเชื่อถือของลูกค้า นอกจากนี้ลูกหนี้การดำเนินงานส่วนใหญ่เป็นบริษัทผู้ผลิตขนาดใหญ่ที่มีความมั่นคงในการดำเนินงานธุรกิจ กลุ่มกิจการพิจารณาความเสี่ยงจากการให้สินเชื่อไม่เป็นนัยสำคัญ

5.1.3 ความเสี่ยงด้านเครดิต

ความเสี่ยงด้านเครดิตโดยส่วนใหญ่เกิดจากรายการเงินสดและรายการเทียบเท่าเงินสด กระแสเงินสดตามสัญญาจากเงินลงทุนในตราสารหนี้ที่วัดมูลค่าด้วยราคาทุนตัดจำหน่าย รวมถึงความเสี่ยงด้านเครดิตจากลูกค้าและลูกหนี้ค้างชำระ

บริษัท สโตนวัน จำกัด (มหาชน)

หมายเหตุประกอบงบการเงินรวมและงบการเงินเฉพาะกิจการ

สำหรับปีสิ้นสุดวันที่ 31 ธันวาคม พ.ศ. 2566

ก) การบริหารความเสี่ยง

กลุ่มกิจการบริหารความเสี่ยงด้านเครดิตโดยการจัดกลุ่มของความเสี่ยง สำหรับเงินฝากธนาคารและสถาบันการเงิน กลุ่มกิจการจะเลือกทำรายการกับสถาบันการเงินที่มีความน่าเชื่อถือ

สำหรับการทำธุรกรรมกับลูกค้า กลุ่มกิจการจะประเมินความเสี่ยงจากคุณภาพเครดิตของลูกค้า โดยพิจารณาจากฐานะทางการเงิน ประสบการณ์ที่ผ่านมา และปัจจัยอื่นๆ และกำหนดการให้วงเงินสินเชื่อจากผลการประเมินดังกล่าวซึ่งเป็นไปตามข้อกำหนดของคณะกรรมการบริษัท ทั้งนี้ ผู้บริหารในสายงานที่เกี่ยวข้องจะทำการตรวจสอบการปฏิบัติตามข้อกำหนดด้านวงเงินเครดิตของลูกค้าอย่างสม่ำเสมอ

การขายให้กับลูกค้ารายย่อยจะชำระด้วยเงินสดเพื่อลดความเสี่ยงด้านเครดิต กลุ่มกิจการไม่มีการกระจุกตัวของความเสี่ยงด้านเครดิตที่เป็นสาระสำคัญ ไม่ว่าจะเป็นการกระจุกตัวจากลูกค้าแต่ละราย หรือการกระจุกตัวในอุตสาหกรรมใด อุตสาหกรรมหนึ่ง หรือในภูมิภาคใดภูมิภาคหนึ่ง

ข) หลักประกัน

กลุ่มกิจการอาจขอหลักประกันในรูปของการค้ำประกัน หรือเลตเตอร์ออฟเครดิต ซึ่งให้สิทธิกลุ่มกิจการในการเรียกชำระได้ หากคู่สัญญาผิดนัดตามเงื่อนไขของสัญญาสำหรับลูกหนี้การค้าบางราย

ค) การด้อยค่าของสินทรัพย์ทางการเงิน

กลุ่มกิจการมีสินทรัพย์ทางการเงิน 3 ประเภทที่ต้องมีการพิจารณาความไม่เดลการวัดมูลค่าตามเกณฑ์ที่คาดว่าจะเกิดขึ้น

- ลูกหนี้การค้าและลูกหนี้อื่น
- เงินให้กู้ยืมระยะสั้นแก่บริษัทย่อย
- เงินให้กู้ยืมระยะยาวแก่บริษัทย่อย

แม้ว่ากลุ่มกิจการจะมีเงินสดและรายการเทียบเท่าเงินสด เงินฝากประจำ เงินฝากสถาบันการเงินที่มีข้อจำกัดในการใช้ และเงินฝากสถาบันการเงินที่ติดภาระผูกพัน ซึ่งเข้าเงื่อนไขการพิจารณาด้วยค่าภายใต้ TFRS 9 แต่กลุ่มกิจการ พิจารณาว่าการด้อยค่าของรายการดังกล่าวเป็นจำนวนเงินที่ไม่มีนัยสำคัญ

5.1.4 ความเสี่ยงด้านสภาพคล่อง

การจัดการความเสี่ยงด้านสภาพคล่องอย่างรอบคอบคือ การมีเงินสดอย่างเพียงพอ และการมีแหล่งเงินทุนที่สามารถเบิกใช้ได้จากวงเงินด้านสินเชื่อที่เพียงพอต่อการชำระภาระผูกพันเมื่อถึงกำหนดชำระ และเพียงพอต่อการปิดสถานะ

จากลักษณะของการดำเนินธุรกิจของกลุ่มกิจการซึ่งเป็นธุรกิจที่มีความยืดหยุ่นและเปลี่ยนแปลงอยู่ตลอดเวลา ส่วนงานบริหารการเงินของกลุ่มกิจการได้คงไว้ซึ่งความยืดหยุ่นในแหล่งเงินทุนโดยการคงไว้ซึ่งวงเงินสินเชื่อที่เพียงพอ

ผู้บริหารได้พิจารณาประมาณการกระแสเงินสดของกลุ่มกิจการอย่างสม่ำเสมอโดยพิจารณาจาก ก) เงินสำรองหมุนเวียน (จากวงเงินสินเชื่อที่ยังไม่ได้เบิกใช้) และ ข) เงินสดและรายการเทียบเท่าเงินสด นอกเหนือจากนี้ กลุ่มกิจการยังได้ทำการประมาณการกระแสเงินสดในสกุลเงินหลักต่างๆ พิจารณาสินทรัพย์ที่มีสภาพคล่องสูงและอัตราส่วนสภาพคล่องตามข้อกำหนดต่าง ๆ และคงไว้ซึ่งแผนการจัดหาเงิน

บริษัท สโตนวัน จำกัด (มหาชน)
 หมายเหตุประกอบงบการเงินรวมและงบการเงินเฉพาะกิจการ
 สำหรับปีสิ้นสุดวันที่ 31 ธันวาคม พ.ศ. 2566

ก) การจัดการด้านการจัดหาเงิน

กลุ่มกิจการมีวงเงินกู้ที่ยังไม่ได้เบิกใช้ ณ วันที่ 31 ธันวาคม พ.ศ. 2566 และ พ.ศ. 2565 ดังต่อไปนี้

	งบการเงินรวม		งบการเงินเฉพาะกิจการ	
	พ.ศ. 2566	พ.ศ. 2565	พ.ศ. 2566	พ.ศ. 2565
	บาท	บาท	บาท	บาท
อัตราดอกเบี้ยลอยตัว				
หมดอายุเกินกว่าหนึ่งปี				
- วงเงินเบิกเกินบัญชี	16,000,000	16,000,000	16,000,000	16,000,000
- วงเงินกู้ยืมธนาคาร	79,327,125	85,977,744	75,000,000	75,000,000
- วงเงินทรัสต์รีซีที และวงเงินค้ำประกัน	44,400,000	50,200,000	44,200,000	50,000,000
- วงเงินฟรันทการ์ด	2,073,629	3,104,469	2,006,520	3,053,438
	141,800,754	155,282,213	137,206,520	144,053,438

กลุ่มกิจการสามารถเบิกใช้วงเงินเบิกเกินบัญชีหรือวงเงินกู้ยืมธนาคารได้เมื่อต้องการ ทั้งนี้ธนาคารสามารถยกเลิกวงเงินเบิกเกินบัญชีหรือวงเงินกู้ยืมธนาคารได้โดยแจ้งให้กลุ่มกิจการทราบล่วงหน้า และธนาคารจะมีการพิจารณาวงเงินเป็นรายปี ซึ่งวงเงินดังกล่าวมีกำหนดหมดอายุเมื่อใดตอนสิ้นทรัพย์ที่ค้ำประกัน

ข) วันครบกำหนดชำระของหนี้สินทางการเงิน

ตารางต่อไปนี้แสดงให้เห็นถึงหนี้สินทางการเงินที่จัดประเภทตามระยะเวลาการครบกำหนดตามสัญญา ซึ่งแสดงด้วยจำนวนเงินในตารางแสดงด้วยจำนวนเงินตามสัญญาที่ไม่ได้มีการคิดลด

	งบการเงินรวม				
	ณ ปัจจุบัน	ภายใน 1 ปี	1 - 5 ปี	รวม	มูลค่าตามบัญชี
	บาท	บาท	บาท	บาท	บาท
วันครบกำหนดของหนี้สินทางการเงิน					
ณ วันที่ 31 ธันวาคม พ.ศ. 2566					
เจ้าหนี้การค้าและเจ้าหนี้อื่น	20,227,401	14,308,683	-	34,536,084	34,536,084
เงินกู้ยืมระยะสั้นจากสถาบันการเงิน	-	4,015,957	-	4,015,957	4,000,000
เงินกู้ยืมระยะยาวจากสถาบันการเงิน	-	6,300,000	12,967,201	19,267,201	17,625,672
หนี้สินตามสัญญาเช่า	-	12,638,489	13,127,733	25,766,222	24,169,129
วันครบกำหนดของหนี้สินทางการเงิน					
ณ วันที่ 31 ธันวาคม พ.ศ. 2565					
เจ้าหนี้การค้าและเจ้าหนี้อื่น	12,876,214	15,586,042	-	28,462,256	28,462,256
เงินกู้ยืมระยะยาวจากสถาบันการเงิน	-	5,449,266	6,208,769	11,658,035	11,000,000
หนี้สินตามสัญญาเช่า	-	14,325,952	18,181,125	32,507,077	30,250,505

บริษัท สโตนวัน จำกัด (มหาชน)

หมายเหตุประกอบงบการเงินรวมและงบการเงินเฉพาะกิจการ

สำหรับปีสิ้นสุดวันที่ 31 ธันวาคม พ.ศ. 2566

วันครบกำหนดของหนี้สินทางการเงิน ณ วันที่ 31 ธันวาคม พ.ศ. 2566	งบการเงินเฉพาะกิจการ				
	ณ ปัจจุบัน	ภายใน 1 ปี	1 - 5 ปี	รวม	มูลค่าตามบัญชี
	บาท	บาท	บาท	บาท	บาท
เจ้าหนี้การค้าและเจ้าหนี้อื่น หนี้สินตามสัญญาเช่า	25,555,257	8,531,406	-	34,086,663	34,086,663
	-	9,513,787	7,804,309	17,318,096	16,377,414

วันครบกำหนดของหนี้สินทางการเงิน ณ วันที่ 31 ธันวาคม พ.ศ. 2565	งบการเงินเฉพาะกิจการ				
	ณ ปัจจุบัน	ภายใน 1 ปี	1 - 5 ปี	รวม	มูลค่าตามบัญชี
	บาท	บาท	บาท	บาท	บาท
เจ้าหนี้การค้าและเจ้าหนี้อื่น หนี้สินตามสัญญาเช่า	7,724,371	22,337,099	-	30,061,470	30,061,470
	-	8,729,076	17,009,936	25,739,012	23,772,334

5.2 การบริหารส่วนของเงินทุน

วัตถุประสงค์ของกลุ่มกิจการในการบริหารทุนนั้นเพื่อดำรงไว้ซึ่งความสามารถในการดำเนินงานอย่างต่อเนื่องของกลุ่มกิจการ เพื่อสร้างผลตอบแทนต่อผู้ถือหุ้นและเป็นประโยชน์ต่อผู้ที่มีส่วนได้เสียอื่น และเพื่อดำรงไว้ซึ่งโครงสร้างของทุนที่เหมาะสม เพื่อลดต้นทุนของเงินทุน

ในการดำรงไว้หรือปรับโครงสร้างของทุน กลุ่มกิจการอาจต้องปรับนโยบายการจ่ายเงินปันผลให้กับผู้ถือหุ้น การคืนทุนให้แก่ผู้ถือหุ้น การออกหุ้นใหม่ หรือการขายทรัพย์สินเพื่อลดภาระหนี้สิน

8 มูลค่ายุติรวม

มูลค่ายุติธรรมแบ่งออกเป็นลำดับขั้นตามข้อมูลที่ใช้ดังนี้

- ข้อมูลระดับ 1 : มูลค่ายุติธรรมของเครื่องมือทางการเงินอ้างอิงจาก ราคาเสนอซื้อปัจจุบันหรือราคาปิด
- ข้อมูลระดับ 2 : มูลค่ายุติธรรมของเครื่องมือทางการเงินวัดมูลค่าโดยใช้เทคนิคการประเมินมูลค่าซึ่งใช้ข้อมูลที่สามารถสังเกตได้อย่างมีนัยสำคัญและอ้างอิงจากประมาณการของกิจการเองมาใช้น้อยที่สุดเท่าที่เป็นไปได้
- ข้อมูลระดับ 3 : มูลค่ายุติธรรมของเครื่องมือทางการเงินวัดมูลค่าโดยใช้เทคนิคการประเมินมูลค่าซึ่งไม่ได้มาจากข้อมูลที่สังเกตได้ในตลาด

มูลค่ายุติธรรมของสินทรัพย์และหนี้สินทางการเงินของกลุ่มกิจการมีมูลค่าใกล้เคียงกับมูลค่าตามบัญชี เนื่องจากส่วนใหญ่เป็นเครื่องมือทางการเงินระยะสั้น เงินกู้ยืมระยะยาวจากสถาบันการเงิน มีมูลค่ายุติธรรมเท่ากับราคาตามบัญชี เนื่องจากอัตราดอกเบี้ยของเงินกู้ยืมเป็นอัตราดอกเบี้ยลอยตัว ยกเว้นเงินให้กู้ยืมระยะยาวแก่บริษัทย่อย ซึ่งได้เปิดเผยมูลค่ายุติธรรมในหมายเหตุประกอบข้อมูลทางการเงินระหว่างกาลข้อ 36.5

บริษัท สโตนวัน จำกัด (มหาชน)

หมายเหตุประกอบงบการเงินรวมและงบการเงินเฉพาะกิจการ
สำหรับปีสิ้นสุดวันที่ 31 ธันวาคม พ.ศ. 2566

7 ประมาณการทางบัญชีที่สำคัญ และการใช้ดุลยพินิจ

การประมาณการ ข้อสมมติฐานและการใช้ดุลยพินิจได้มีการประเมินทบทวนอย่างต่อเนื่อง และอยู่บนพื้นฐานของประสบการณ์ในอดีตและปัจจัยอื่น ๆ ซึ่งรวมถึงการคาดการณ์ถึงเหตุการณ์ในอนาคตที่เชื่อว่ามีเหตุผลในสถานการณ์ขณะนั้น

ปริมาณเห็นสำรอง

กลุ่มกิจการประมาณการปริมาณเห็นสำรองจากประมาณการที่ตีพิมพ์ในเชิงพาณิชย์ที่คาดว่าจะขุดได้ทั้งโครงการจากเหมือง โดยกลุ่มกิจการได้ใช้ผลการศึกษาข้อมูลทางธรณีวิทยาและตัวอย่างจากการเจาะสำรวจในการประมาณการปริมาณเห็นสำรอง

ประมาณการการตัดค่าของที่ดิน อาคารและอุปกรณ์

กลุ่มกิจการทดสอบการตัดค่าของที่ดิน อาคาร และอุปกรณ์ เมื่อมีเหตุการณ์หรือสถานการณ์บ่งชี้ว่าราคาตามบัญชีอาจสูงกว่า มูลค่าที่คาดว่าจะได้รับคืน กลุ่มกิจการคำนวณหามูลค่าที่คาดว่าจะได้รับคืนโดยเปรียบเทียบจำนวนที่สูงกว่าระหว่างมูลค่ายุติธรรมหักต้นทุนในการขายเทียบกับมูลค่าจากการใช้ ซึ่งเป็นการคำนวณที่ต้องอาศัยดุลยพินิจและข้อสมมติฐานที่สำคัญของผู้บริหาร ได้แก่ ลักษณะสภาพการใช้งานของสินทรัพย์ ระยะเวลาที่คาดว่าจะขายสินทรัพย์ได้ รวมถึงรายการของสินทรัพย์ทั้งหมดที่คาดว่าจะขาย ส่วนมูลค่าจากการใช้คำนวณจากประมาณการกระแสเงินสดซึ่งอ้างอิงจากประมาณการทางการเงินที่ครอบคลุมระยะเวลาที่คงเหลือของสัญญาประมาณการราคาขาย และอัตราคิดลด

การกำหนดอายุสัญญาเช่า

กลุ่มกิจการพิจารณาข้อเท็จจริงและสภาพแวดล้อมที่เกี่ยวข้องทั้งหมดที่ทำให้เกิดสิ่งสูงใจทางเศรษฐกิจสำหรับผู้เช่า ในการใช้สิทธิขยายอายุสัญญาเช่าหรือไม่ใช้สิทธิในการยกเลิกสัญญาเช่าเพื่อกำหนดอายุสัญญาเช่า กลุ่มกิจการพิจารณาการกำหนดอายุสัญญาเช่าก็ต่อเมื่อสัญญาเช่านั้นมีความแน่นอนอย่างสมเหตุสมผลที่ระยะเวลาการเช่าจะถูกขยายหรือถูกยกเลิก

อายุสัญญาเช่าจะถูกประเมินใหม่เมื่อกลุ่มกิจการใช้ (หรือไม่ใช้) สิทธิหรือกลุ่มกิจการมีภาระผูกพันในการใช้ (หรือไม่ใช้สิทธิ) การประเมินความแน่นอนอย่างสมเหตุสมผลจะเกิดขึ้นเมื่อเกิดเหตุการณ์ที่มีนัยสำคัญหรือการเปลี่ยนแปลงของสภาพแวดล้อมที่มีนัยสำคัญซึ่งมีผลกระทบต่อประเมินอายุสัญญาเช่าและอยู่ภายใต้การควบคุมของกลุ่มกิจการ

ภาระผูกพันผลประโยชน์เมื่อเกษียณอายุ

มูลค่าปัจจุบันของภาระผูกพันผลประโยชน์เมื่อเกษียณอายุขึ้นอยู่กับข้อสมมติฐานหลายข้อ ข้อสมมติฐานที่ใช้และผลกระทบจากการเปลี่ยนแปลงที่เป็นไปได้ของข้อสมมติฐานได้เปิดเผยข้อมูลอยู่ในหมายเหตุ 26

การตัดค่าของสินทรัพย์ทางการเงิน

ผลขาดทุนจากการตัดค่าของสินทรัพย์ทางการเงินอ้างอิงจากสมมติฐานที่เกี่ยวกับความเสี่ยงในการผิดนัดชำระหนี้และอัตราการขาดทุนที่คาดว่าจะเกิด กลุ่มกิจการใช้ดุลยพินิจในการประเมินข้อสมมติฐานเหล่านี้ และพิจารณาเลือกปัจจัยที่ส่งผลกระทบต่อการคำนวณการตัดค่าบนพื้นฐานของข้อมูลในอดีตของกลุ่มกิจการและภาวะแวดล้อมทางตลาดที่เกิดขึ้น รวมทั้งการคาดการณ์เหตุการณ์ในอนาคต ณ ทุกสิ้นรอบระยะเวลารายงาน

บริษัท สโตนวัน จำกัด (มหาชน)

หมายเหตุประกอบงบการเงินรวมและงบการเงินเฉพาะกิจการ

สำหรับปีสิ้นสุดวันที่ 31 ธันวาคม พ.ศ. 2566

8 ข้อมูลจำแนกตามส่วนงาน

ผู้มีอำนาจตัดสินใจสูงสุดด้านการดำเนินงานของกลุ่มกิจการ คือ ประธานเจ้าหน้าที่บริหาร ซึ่งเป็นบุคคลที่มีหน้าที่จัดสรรทรัพยากรและประเมินผลการปฏิบัติงานของส่วนงานดำเนินงาน โดยได้พิจารณาผลประกอบการของกลุ่มในส่วนงานเดียว คือธุรกิจเหมืองหิน ซึ่งมีรูปแบบการนำเสนอในรูปแบบเดียวกับที่นำเสนอในงบการเงิน กลุ่มกิจการวัดผลการดำเนินงานโดยพิจารณาจากกำไรจากการดำเนินงาน

รายได้ของกลุ่มกิจการทั้งหมดเป็นรายการที่เกิดขึ้นภายในประเทศ โดยรายได้จากการขายมีจังหวัดที่รับรู้รายได้เป็นแบบ ณ เวลาใดเวลาหนึ่ง ส่วนรายได้จากการให้บริการมีจังหวัดที่รับรู้รายได้เป็นแบบตลอดช่วงเวลาหนึ่ง

สำหรับปีสิ้นสุดวันที่ 31 ธันวาคม	งบการเงินรวม		งบการเงินเฉพาะกิจการ	
	พ.ศ. 2566	พ.ศ. 2565	พ.ศ. 2566	พ.ศ. 2565
	บาท	บาท	บาท	บาท
รายได้จากการขาย	303,000,259	226,187,952	303,000,259	226,187,952
รายได้จากการให้บริการ	13,314,756	13,441,140	53,226,293	63,443,973
รวม	316,315,015	239,629,092	356,226,552	289,631,925

ข้อมูลเกี่ยวกับลูกค้ารายใหญ่

กลุ่มกิจการไม่มีรายได้จากลูกค้ารายใดที่มีมูลค่าเท่ากับหรือมากกว่าร้อยละ 10 ของรายได้ของกลุ่มกิจการ

กลุ่มกิจการมีการขายสินค้าในรูปแบบสัญญาโอนสิทธิการรับเงิน โดยเป็นการขายสินค้าให้กับบริษัทขนส่งหลายรายซึ่งมีการนำไปขายต่อให้กับบริษัทผู้ผลิต และกลุ่มกิจการได้รับการโอนสิทธิการรับชำระเงินจากบริษัทขนส่งเพื่อรับเงินจากบริษัทผู้ผลิตแทน ในระหว่างปีรายได้กลุ่มนี้มีจำนวน 103.82 ล้านบาท

9 เงินสดและรายการเทียบเท่าเงินสด

	งบการเงินรวม		งบการเงินเฉพาะกิจการ	
	พ.ศ. 2566	พ.ศ. 2565	พ.ศ. 2566	พ.ศ. 2565
	บาท	บาท	บาท	บาท
เงินสดในมือ	296,785	288,989	277,119	263,499
เงินฝากธนาคาร - บัญชีกระแสรายวัน	5,273,386	1,997,952	4,280,660	1,428,105
- บัญชีออมทรัพย์	72,701,208	55,415,344	68,996,246	50,296,398
รวม	78,271,379	57,702,285	73,554,025	51,988,002

ณ วันที่ 31 ธันวาคม พ.ศ. 2566 เงินฝากธนาคารออมทรัพย์มีอัตราดอกเบี้ยร้อยละ 0.15 ถึง ร้อยละ 0.60 ต่อปี (พ.ศ. 2565 : ร้อยละ 0.05 ถึง ร้อยละ 0.45 ต่อปี)

บริษัท สโตนวัน จำกัด (มหาชน)

หมายเหตุประกอบงบการเงินรวมและงบการเงินเฉพาะกิจการ

สำหรับปีสิ้นสุดวันที่ 31 ธันวาคม พ.ศ. 2566

10 สินทรัพย์ทางการเงินที่วัดมูลค่าด้วยวิธีราคาทุนตัดจำหน่าย

	งบการเงินรวม		งบการเงินเฉพาะกิจการ	
	พ.ศ. 2566	พ.ศ. 2565	พ.ศ. 2566	พ.ศ. 2565
	บาท	บาท	บาท	บาท
เงินฝากประจำกับสถาบันการเงิน	41,838,520	40,484,047	41,349,733	40,000,000
รวม	41,838,520	40,484,047	41,349,733	40,000,000

ณ วันที่ 31 ธันวาคม พ.ศ. 2566 เงินฝากประจำกับสถาบันการเงินเป็นเงินฝากประจำที่มีอายุระหว่าง 3 เดือน ถึง 6 เดือน มีอัตราดอกเบี้ยร้อยละ 0.20 ถึง ร้อยละ 1.85 ต่อปี (พ.ศ. 2565 : ร้อยละ 0.125 ถึง ร้อยละ 0.75 ต่อปี)

11 ลูกหนี้การค้าและลูกหนี้อื่น - สุทธิ

	งบการเงินรวม		งบการเงินเฉพาะกิจการ	
	พ.ศ. 2566	พ.ศ. 2565	พ.ศ. 2566	พ.ศ. 2565
	บาท	บาท	บาท	บาท
ลูกหนี้การค้า - กิจการอื่น	128,638,999	124,392,375	128,638,999	124,392,375
หัก ค่าเผื่อผลขาดทุนด้านเครดิตที่คาดว่าจะเกิดขึ้น	(100,264,590)	(103,422,483)	(100,264,590)	(103,422,483)
รวมลูกหนี้การค้า - สุทธิ	28,374,409	20,969,892	28,374,409	20,969,892
ลูกหนี้อื่น - กิจการที่เกี่ยวข้องกัน (หมายเหตุ 36.2)	-	-	21,502,751	14,361,264
ค่าใช้จ่ายจ่ายล่วงหน้า	5,491,491	5,005,116	3,821,100	4,013,272
เงินจ่ายล่วงหน้า				
- กิจการที่เกี่ยวข้องกัน (หมายเหตุ 36.2)	-	-	821,009	1,149,837
อื่น ๆ	251,515	243,565	241,215	135,066
รวม	34,117,415	26,218,573	54,760,484	40,629,331

บริษัท สโตนวัน จำกัด (มหาชน)
 หมายเหตุประกอบงบการเงินรวมและงบการเงินเฉพาะกิจการ
 สำหรับปีสิ้นสุดวันที่ 31 ธันวาคม พ.ศ. 2566

การตัดค่าของลูกหนี้การค้า

ลูกหนี้การค้าสามารถวิเคราะห์ตามอายุหนี้ที่ค้างชำระได้ดังนี้

	งบการเงินรวมและงบการเงินเฉพาะกิจการ					รวม บาท
	ยังไม่ถึง กำหนดชำระ	ไม่เกิน 3 เดือน	3 - 6 เดือน	6 - 12 เดือน	เกินกว่า 12 เดือน	
	บาท	บาท	บาท	บาท	บาท	
ณ วันที่ 31 ธันวาคม พ.ศ. 2566						
มูลค่าตามบัญชีขั้นต้น						
- ลูกหนี้การค้า	19,167,592	9,206,817	-	-	100,264,590	128,638,999
ค่าเผื่อผลขาดทุน	-	-	-	-	100,264,590	100,264,590
ณ วันที่ 31 ธันวาคม พ.ศ. 2565						
มูลค่าตามบัญชีขั้นต้น						
- ลูกหนี้การค้า	14,071,974	6,897,918	-	-	103,422,483	124,392,375
ค่าเผื่อผลขาดทุน	-	-	-	-	103,422,483	103,422,483

รายการกระทบยอดค่าเผื่อผลขาดทุนสำหรับลูกหนี้การค้าระหว่างปี มีดังนี้

	งบการเงินรวมและ งบการเงินเฉพาะกิจการ	
	พ.ศ. 2566 บาท	พ.ศ. 2565 บาท
ณ วันที่ 1 มกราคม	103,422,483	157,787,181
ตัดจำหน่ายลูกหนี้ที่ไม่สามารถเรียกชำระได้ในระหว่างปี	(2,467,276)	(52,747,107)
กลับรายการค่าเผื่อผลขาดทุน	(690,618)	(1,617,591)
ณ วันที่ 31 ธันวาคม	100,264,590	103,422,483

ในระหว่างปี พ.ศ. 2566 บริษัทตัดจำหน่ายหนี้สูญจำนวน 2.47 ล้านบาท ซึ่งบริษัทได้มีการตั้งค่าเผื่อผลขาดทุนด้านเครดิตที่คาดว่าจะเกิดขึ้นแล้วเต็มจำนวน (พ.ศ. 2565 : 52.74 ล้านบาท)

บริษัท สโตนวัน จำกัด (มหาชน)
หมายเหตุประกอบงบการเงินรวมและงบการเงินเฉพาะกิจการ
สำหรับปีสิ้นสุดวันที่ 31 ธันวาคม พ.ศ. 2566

12 สินค้ำคงเหลือ - สุทธิ

	งบการเงินรวม		งบการเงินเฉพาะกิจการ	
	พ.ศ. 2566	พ.ศ. 2565	พ.ศ. 2566	พ.ศ. 2565
	บาท	บาท	บาท	บาท
วัตถุดิบ	6,081,269	10,504,152	3,565,523	6,473,489
สินค้ากึ่งสำเร็จรูป	86,972,382	78,175,733	73,538,813	62,427,836
สินค้าสำเร็จรูป	46,014,608	30,960,422	4,928,634	667,344
อะไหล่และวัสดุสิ้นเปลือง	13,125,074	12,157,537	7,794,606	7,088,010
	152,193,333	131,797,844	89,827,576	76,656,679
หัก ค่าเผื่อสำหรับมูลค่าสุทธิที่จะได้รับ	(4,573,926)	(11,251,337)	(3,723,247)	(4,011,907)
รวม	147,619,407	120,546,507	86,104,329	72,644,772

ต้นทุนสินค้าที่รับรู้ในงบกำไรขาดทุนระหว่างปีสิ้นสุดวันที่ 31 ธันวาคม พ.ศ. 2566 และ พ.ศ. 2565 มีดังนี้

	งบการเงินรวม		งบการเงินเฉพาะกิจการ	
	พ.ศ. 2566	พ.ศ. 2565	พ.ศ. 2566	พ.ศ. 2565
	บาท	บาท	บาท	บาท
สินค้าคงเหลือที่รับรู้เป็นต้นทุน	212,928,671	134,187,804	273,084,024	213,056,236
การรับรู้ค่าเผื่อสินค้าคงเหลือเป็นมูลค่าสุทธิที่จะได้รับ	384,044	2,882,923	201,847	858,991
การกลับรายการค่าเผื่อสินค้าคงเหลือ เป็นมูลค่าสุทธิที่จะได้รับ	(2,826,862)	(4,350,057)	(490,507)	(426,812)

ในระหว่างปี พ.ศ. 2566 บริษัทย่อยตัดจำหน่ายสินค้าคงเหลือจำนวน 4.23 ล้านบาท ซึ่งบริษัทย่อยได้มีการตั้งค่าเผื่อสำหรับมูลค่าสุทธิที่จะได้รับแล้วเต็มจำนวน (พ.ศ. 2565 : ไม่มี)

13 เงินฝากสถาบันการเงินที่มีข้อจำกัดในการใช้

บริษัท

ณ วันที่ 31 ธันวาคม พ.ศ. 2566 บริษัทมีเงินฝากสถาบันการเงินที่มีข้อจำกัดในการใช้จำนวน 0.94 ล้านบาท สำหรับกองทุนต่างๆ เพื่อปฏิบัติตามประกาศกรมอุตสาหกรรมการฟื้นฟูฐานและการเหมืองแร่ เรื่อง แนวทางการบริหารจัดการกองทุน พ.ศ. 2559 (พ.ศ. 2565 : 0.94 ล้านบาท)

บริษัทย่อย

ณ วันที่ 31 ธันวาคม พ.ศ. 2566 บริษัทย่อยมีเงินฝากสถาบันการเงินที่มีข้อจำกัดในการใช้จำนวน 2.32 ล้านบาท สำหรับกองทุนต่างๆ เพื่อปฏิบัติตามประกาศกรมอุตสาหกรรมการฟื้นฟูฐานและการเหมืองแร่ เรื่อง แนวทางการบริหารจัดการกองทุน พ.ศ. 2559 (พ.ศ. 2565 : จำนวน 2.50 ล้านบาท)

บริษัท สโตนวัน จำกัด (มหาชน)

หมายเหตุประกอบงบการเงินรวมและงบการเงินเฉพาะกิจการ
สำหรับปีสิ้นสุดวันที่ 31 ธันวาคม พ.ศ. 2566

14 เงินฝากสถาบันการเงินที่ติดภาระผูกพัน

บริษัท

ณ วันที่ 31 ธันวาคม พ.ศ. 2566 บริษัทมีเงินฝากสถาบันการเงินที่ใช้เป็นหลักทรัพย์ค้ำประกันการใช้บัตรเครดิต จำนวน 2.42 ล้านบาท (พ.ศ. 2565 : จำนวน 4.19 ล้านบาท) (หมายเหตุ 37.1)

บริษัทย่อย

ณ วันที่ 31 ธันวาคม พ.ศ. 2566 บริษัทย่อยมีเงินฝากสถาบันการเงินที่ใช้เป็นหลักทรัพย์ค้ำประกันการออกหนังสือค้ำประกัน จำนวน 0.20 ล้านบาท (พ.ศ. 2565 : จำนวน 0.20 ล้านบาท) (หมายเหตุ 37.1)

15 เงินลงทุนในบริษัทย่อย

เงินลงทุนในบริษัทย่อยมีรายละเอียดดังต่อไปนี้

ชื่อบริษัท	ประเทศที่ จดทะเบียน	ลักษณะ ธุรกิจ	สัดส่วนความเป็นเจ้าของ		เงินลงทุนตามวิธีราคาทุน	
			พ.ศ. 2566 ร้อยละ	พ.ศ. 2565 ร้อยละ	พ.ศ. 2566 บาท	พ.ศ. 2565 บาท
บริษัท ราชบุรี เอ็นเตอร์ไพรส์ จำกัด	ไทย	ท่าเหมืองหิน	99.99	99.99	181,924,740	181,924,740

16 อสังหาริมทรัพย์เพื่อการลงทุน - สุทธิ

	งบการเงินรวมและงบการเงินเฉพาะกิจการ	
	ที่ พ.ศ. 2566 บาท	ที่ พ.ศ. 2565 บาท
ราคาทุน	22,903,820	22,903,820
หัก ค่าเสื่อมราคาสะสม	(2,224,126)	(2,224,126)
ราคาตามบัญชีสุทธิ	20,679,694	20,679,694
มูลค่ายุติธรรม	40,951,000	40,951,000

ณ วันที่ 31 ธันวาคม พ.ศ. 2566 และ พ.ศ. 2565 มูลค่ายุติธรรมของอสังหาริมทรัพย์เพื่อการลงทุนอ้างอิงจากวิธีเปรียบเทียบราคาตลาด (Market Comparison Approach) โดยพิจารณาราคาขายของที่ดินที่เปรียบเทียบกันได้ในพื้นที่ใกล้เคียงกัน ข้อมูลที่สำคัญที่สุดในวิธีการประเมินมูลค่านี้คือราคาต่อตารางวา มูลค่ายุติธรรมถูกจัดอยู่ในระดับ 2 ของลำดับชั้นของมูลค่ายุติธรรม

ณ วันที่ 31 ธันวาคม พ.ศ. 2566 บริษัทมีอสังหาริมทรัพย์เพื่อการลงทุนจำนวน 20.68 ล้านบาท (พ.ศ. 2565 : จำนวน 20.68 ล้านบาท) ที่จำนวนไว้กับธนาคารเพื่อประกันวงเงินสินเชื่อจากสถาบันการเงินแห่งหนึ่ง

บริษัทไม่มีการรับรู้จำนวนเงินที่เกี่ยวข้องกับอสังหาริมทรัพย์เพื่อการลงทุนในกำไรหรือขาดทุน

บริษัท สโตนวัน จำกัด (มหาชน)

หมายเหตุประกอบงบการเงินรวมและงบการเงินเฉพาะกิจการ

สำหรับปีสิ้นสุดวันที่ 31 ธันวาคม พ.ศ. 2566

17 ที่ดิน อาคารและอุปกรณ์ - สุทธิ

	งบการเงินรวม							
	ที่ดินและ ส่วนปรับปรุงที่ดิน บาท	เหมืองหิน บาท	อาคารและ ส่วนปรับปรุงอาคาร บาท	เครื่องจักรและ อุปกรณ์ บาท	เครื่องตกแต่ง ติดตั้ง และอุปกรณ์สำนักงาน บาท	ยานพาหนะ บาท	สินทรัพย์ ระหว่างก่อสร้าง บาท	รวม บาท
ณ วันที่ 1 มกราคม พ.ศ. 2565								
ราคาทุน	99,937,670	179,653,114	35,837,115	430,373,340	16,700,213	50,102,591	11,589,832	824,193,875
หัก ค่าเสื่อมราคาสะสม	-	(142,600,397)	(19,004,820)	(300,271,566)	(14,545,018)	(40,458,539)	-	(516,880,340)
หัก ค่าเผื่อการด้อยค่าสะสม	-	-	-	(238,149)	(325,530)	(236,575)	(11,589,832)	(12,390,086)
ราคาตามบัญชี - สุทธิ	99,937,670	37,052,717	16,832,295	129,863,625	1,829,665	9,407,477	-	294,923,449
สำหรับปีสิ้นสุดวันที่ 31 ธันวาคม พ.ศ. 2565								
ราคาตามบัญชีต้นปี - สุทธิ	99,937,670	37,052,717	16,832,295	129,863,625	1,829,665	9,407,477	-	294,923,449
การเพิ่มขึ้น	-	-	881,500	1,693,654	872,569	529,992	53,603,453	57,581,168
การจำหน่าย - ราคาทุน	-	-	-	(11,883)	(1,017,647)	(550,000)	-	(1,579,530)
- ค่าเสื่อมราคาสะสม	-	-	-	7,202	1,007,802	313,425	-	1,328,429
การตัดจำหน่าย - ราคาทุน	-	-	-	(509,682)	(113,000)	(529,992)	-	(1,152,674)
- ค่าเสื่อมราคาสะสม	-	-	-	429,808	112,995	470,280	-	1,013,083
การรับโอนจากสินค้าคงเหลือ	5,944,166	-	-	-	-	-	692,127	6,636,293
การรับโอนจากสินทรัพย์สิทธิการใช้ - ราคาทุน	-	-	-	9,480,000	-	3,700,000	-	13,180,000
- ค่าเสื่อมราคาสะสม	-	-	-	(7,159,015)	-	(2,907,288)	-	(10,066,303)
การจัดประเภทรายการใหม่ - ราคาทุน	-	-	10,099,486	(10,299,486)	-	200,000	-	-
- ค่าเสื่อมราคาสะสม	-	-	(4,099,708)	4,239,872	-	(140,164)	-	-
ค่าเสื่อมราคา	-	(4,445,932)	(2,081,724)	(22,642,483)	(1,472,323)	(4,463,850)	-	(35,106,312)
การด้อยค่า	-	-	-	-	4,685	236,575	-	241,260
ราคาตามบัญชีปลายปี - สุทธิ	105,881,836	32,606,785	21,631,849	105,091,612	1,224,746	6,266,455	54,295,580	326,998,863
ณ วันที่ 31 ธันวาคม พ.ศ. 2565								
ราคาทุน	105,881,836	179,653,114	46,818,101	430,725,943	16,442,135	53,452,591	65,885,412	898,859,132
หัก ค่าเสื่อมราคาสะสม	-	(147,046,329)	(25,186,252)	(325,396,182)	(14,896,544)	(47,186,136)	-	(559,711,443)
หัก ค่าเผื่อการด้อยค่าสะสม	-	-	-	(238,149)	(320,845)	-	(11,589,832)	(12,148,826)
ราคาตามบัญชี - สุทธิ	105,881,836	32,606,785	21,631,849	105,091,612	1,224,746	6,266,455	54,295,580	326,998,863

บริษัท สโตนวัน จำกัด (มหาชน)

หมายเหตุประกอบงบการเงินรวมและงบการเงินเฉพาะกิจการ

สำหรับปีสิ้นสุดวันที่ 31 ธันวาคม พ.ศ. 2566

	งบการเงินรวม							
	ที่ดินและ ส่วนปรับปรุงที่ดิน บาท	เหมืองหิน บาท	อาคารและ ส่วนปรับปรุงอาคาร บาท	เครื่องจักรและ อุปกรณ์ บาท	เครื่องตกแต่ง ติดตั้ง และอุปกรณ์สำนักงาน บาท	ยานพาหนะ บาท	สินทรัพย์ ระหว่างก่อสร้าง บาท	รวม บาท
ณ วันที่ 1 มกราคม พ.ศ. 2566								
ราคาทุน	105,881,836	179,653,114	46,818,101	430,725,943	16,442,135	53,452,591	65,885,412	898,859,132
หัก ค่าเสื่อมราคาสะสม	-	(147,046,329)	(25,186,252)	(325,396,182)	(14,896,544)	(47,186,136)	-	(559,711,443)
หัก ค่าเผื่อการด้อยค่าสะสม	-	-	-	(238,149)	(320,845)	-	(11,589,832)	(12,148,826)
ราคาตามบัญชี - สุทธิ	105,881,836	32,606,785	21,631,849	105,091,612	1,224,746	6,266,455	54,295,580	326,998,863
สำหรับปีสิ้นสุดวันที่ 31 ธันวาคม พ.ศ. 2566								
ราคาตามบัญชีต้นปี - สุทธิ	105,881,836	32,606,785	21,631,849	105,091,612	1,224,746	6,266,455	54,295,580	326,998,863
การเพิ่มขึ้น	-	-	247,310	8,198,070	1,372,463	960,000	30,247,183	41,025,026
การจำหน่าย - ราคาทุน	-	-	-	(17,939,084)	(29,059)	(1,407,906)	-	(19,376,049)
- ค่าเสื่อมราคาสะสม	-	-	-	17,261,562	29,057	1,398,646	-	18,689,265
การตัดจำหน่าย - ราคาทุน	-	-	-	(1,607,107)	(148,600)	-	-	(1,755,707)
- ค่าเสื่อมราคาสะสม	-	-	-	1,370,150	148,592	-	-	1,518,742
การโอนเข้า(ออก)	-	-	26,154,564	53,468,199	-	-	(79,622,763)	-
การรับโอนจากสินทรัพย์สิทธิการใช้ - ราคาทุน	-	-	-	21,289,471	-	1,732,855	-	23,022,326
- ค่าเสื่อมราคาสะสม	-	-	-	(2,902,964)	-	(341,396)	-	(3,244,360)
การจัดประเภทรายการใหม่ - ราคาทุน	-	-	10,222,293	(10,222,293)	-	-	-	-
- ค่าเสื่อมราคาสะสม	-	-	(6,730,846)	6,730,846	-	-	-	-
ค่าเสื่อมราคา	-	(4,434,020)	(4,737,411)	(23,089,169)	(1,383,396)	(2,333,330)	-	(35,977,326)
ราคาตามบัญชีปลายปี - สุทธิ	105,881,836	28,172,765	46,787,759	157,649,293	1,213,803	6,275,324	4,920,000	350,900,780
ณ วันที่ 31 ธันวาคม พ.ศ. 2566								
ราคาทุน	105,881,836	179,653,114	83,442,268	483,913,199	17,636,939	54,737,540	16,509,832	941,774,728
หัก ค่าเสื่อมราคาสะสม	-	(151,480,349)	(36,654,509)	(326,025,757)	(16,102,291)	(48,462,216)	-	(578,725,122)
หัก ค่าเผื่อการด้อยค่าสะสม	-	-	-	(238,149)	(320,845)	-	(11,589,832)	(12,148,826)
ราคาตามบัญชี - สุทธิ	105,881,836	28,172,765	46,787,759	157,649,293	1,213,803	6,275,324	4,920,000	350,900,780

บริษัท สโตนวัน จำกัด (มหาชน)

หมายเหตุประกอบงบการเงินรวมและงบการเงินเฉพาะกิจการ

สำหรับปีสิ้นสุดวันที่ 31 ธันวาคม พ.ศ. 2566

	งบการเงินเฉพาะกิจการ						
	ที่ดินและ ส่วนปรับปรุงที่ดิน บาท	เหมืองหิน บาท	อาคารและ ส่วนปรับปรุงอาคาร บาท	เครื่องจักรและ อุปกรณ์ บาท	เครื่องตกแต่งติดตั้ง และอุปกรณ์สำนักงาน บาท	ยานพาหนะ บาท	รวม บาท
ณ วันที่ 1 มกราคม พ.ศ. 2565							
ราคาทุน	58,718,877	157,806,119	6,033,043	286,537,637	12,530,415	45,781,423	567,407,514
หัก ค่าเสื่อมราคาสะสม	-	(142,600,397)	(2,941,253)	(211,040,501)	(10,758,759)	(37,579,975)	(404,920,885)
หัก ค่าเผื่อการด้อยค่าสะสม	-	-	-	-	(325,530)	(236,575)	(562,105)
ราคาตามบัญชี - สุทธิ	58,718,877	15,205,722	3,091,790	75,497,136	1,446,126	7,964,873	161,924,524
สำหรับปีสิ้นสุดวันที่ 31 ธันวาคม พ.ศ. 2565							
ราคาตามบัญชีต้นปี - สุทธิ	58,718,877	15,205,722	3,091,790	75,497,136	1,446,126	7,964,873	161,924,524
การเพิ่มขึ้น	-	-	-	824,286	523,786	529,992	1,878,064
การจำหน่าย - ราคาทุน	-	-	-	(13,356,620)	(1,017,647)	(550,000)	(14,924,267)
- ค่าเสื่อมราคาสะสม	-	-	-	10,959,018	1,007,802	313,425	12,280,245
การตัดจำหน่าย - ราคาทุน	-	-	-	(509,682)	(113,000)	(529,992)	(1,152,674)
- ค่าเสื่อมราคาสะสม	-	-	-	429,808	112,995	470,280	1,013,083
การรับโอนจากสินค้ำคงเหลือ	5,944,166	-	-	-	-	-	5,944,166
การรับโอนจากสินทรัพย์สิทธิการใช้ - ราคาทุน	-	-	-	-	-	3,700,000	3,700,000
- ค่าเสื่อมราคาสะสม	-	-	-	-	-	(2,907,288)	(2,907,288)
การจัดประเภทรายการใหม่ - ราคาทุน	-	-	394,828	(394,828)	-	-	-
- ค่าเสื่อมราคาสะสม	-	-	(394,826)	394,826	-	-	-
ค่าเสื่อมราคา	-	(4,445,932)	(764,043)	(18,082,509)	(1,024,541)	(4,248,191)	(28,565,216)
การด้อยค่า	-	-	-	-	4,685	236,575	241,260
ราคาตามบัญชีปลายปี - สุทธิ	64,663,043	10,759,790	2,327,749	55,761,435	940,206	4,979,674	139,431,897
ณ วันที่ 31 ธันวาคม พ.ศ. 2565							
ราคาทุน	64,663,043	157,806,119	6,427,871	273,100,793	11,923,554	48,931,423	562,852,803
หัก ค่าเสื่อมราคาสะสม	-	(147,046,329)	(4,100,122)	(217,339,358)	(10,662,503)	(43,951,749)	(423,100,061)
หัก ค่าเผื่อการด้อยค่าสะสม	-	-	-	-	(320,845)	-	(320,845)
ราคาตามบัญชี - สุทธิ	64,663,043	10,759,790	2,327,749	55,761,435	940,206	4,979,674	139,431,897

บริษัท สโตนวัน จำกัด (มหาชน)

หมายเหตุประกอบงบการเงินรวมและงบการเงินเฉพาะกิจการ

สำหรับปีสิ้นสุดวันที่ 31 ธันวาคม พ.ศ. 2566

	งบการเงินเฉพาะกิจการ						รวม
	ที่ดินและ	อาคารและ	เครื่องจักรและ	เครื่องตกแต่ง ติดตั้ง	ยานพาหนะ		
	ส่วนปรับปรุงที่ดิน	เหมืองหิน	ส่วนปรับปรุงอาคาร	อุปกรณ์			
บาท	บาท	บาท	บาท	บาท	บาท	บาท	
ณ วันที่ 1 มกราคม พ.ศ. 2566							
ราคาทุน	64,663,043	157,806,119	6,427,871	273,100,793	11,923,554	48,931,423	562,852,803
หัก ค่าเสื่อมราคาสะสม	-	(147,046,329)	(4,100,122)	(217,339,358)	(10,662,503)	(43,951,749)	(423,100,061)
หัก ค่าเผื่อการด้อยค่าสะสม	-	-	-	-	(320,845)	-	(320,845)
ราคาตามบัญชี - สุทธิ	64,663,043	10,759,790	2,327,749	55,761,435	940,206	4,979,674	139,431,897
สำหรับปีสิ้นสุดวันที่ 31 ธันวาคม พ.ศ. 2566							
ราคาตามบัญชีต้นปี - สุทธิ	64,663,043	10,759,790	2,327,749	55,761,435	940,206	4,979,674	139,431,897
การเพิ่มขึ้น	-	-	47,310	7,086,056	378,410	960,000	8,471,776
การจำหน่าย - ราคาทุน	-	-	-	(58,449,502)	(109,059)	(22,875,608)	(81,434,169)
- ค่าเสื่อมราคาสะสม	-	-	-	51,785,500	98,010	22,288,425	74,171,935
การตัดจำหน่าย - ราคาทุน	-	-	-	(1,607,107)	(148,600)	-	(1,755,707)
- ค่าเสื่อมราคาสะสม	-	-	-	1,370,150	148,592	-	1,518,742
การจัดประเภทรายการใหม่ - ราคาทุน	-	-	11,019,146	(11,019,146)	-	-	-
- ค่าเสื่อมราคาสะสม	-	-	(6,788,612)	6,788,612	-	-	-
ค่าเสื่อมราคา	-	(4,434,020)	(2,498,657)	(14,632,600)	(843,940)	(1,914,488)	(24,323,705)
ราคาตามบัญชีปลายปี - สุทธิ	64,663,043	6,325,770	4,106,936	37,083,398	463,619	3,438,003	116,080,769
ณ วันที่ 31 ธันวาคม พ.ศ. 2566							
ราคาทุน	64,663,043	157,806,119	17,494,327	209,111,094	12,044,305	27,015,815	488,134,703
หัก ค่าเสื่อมราคาสะสม	-	(151,480,349)	(13,387,391)	(172,027,696)	(11,259,841)	(23,577,812)	(371,733,089)
หัก ค่าเผื่อการด้อยค่าสะสม	-	-	-	-	(320,845)	-	(320,845)
ราคาตามบัญชี - สุทธิ	64,663,043	6,325,770	4,106,936	37,083,398	463,619	3,438,003	116,080,769

ณ วันที่ 31 ธันวาคม พ.ศ. 2566 ที่ดินบางส่วนจำนวน 13.85 ล้านบาท ถูกจัดจำแนงเป็นหลักทรัพย์ค้ำประกันสำหรับวงเงินสินเชื่อจากสถาบันการเงินของกลุ่มกิจการ (พ.ศ. 2565 : จำนวน 13.85 ล้านบาท) และเครื่องจักรบางส่วนของบริษัทย่อยจำนวน 20.39 ล้านบาท ถูกจัดจำแนงเป็นหลักทรัพย์ค้ำประกันวงเงินกู้ยืมระยะยาวจากสถาบันการเงินของบริษัทย่อย (พ.ศ. 2565 : 21.11 ล้านบาท) (หมายเหตุ 23)

บริษัท สโตนวัน จำกัด (มหาชน)

หมายเหตุประกอบงบการเงินรวมและงบการเงินเฉพาะกิจการ

สำหรับปีสิ้นสุดวันที่ 31 ธันวาคม พ.ศ. 2566

18 สินทรัพย์สิทธิการใช้ - สุทธิ

สินทรัพย์สิทธิการใช้ - สุทธิ มีการเปลี่ยนแปลงดังนี้

	งบการเงินรวม			
	อาคาร	เครื่องจักร	ยานพาหนะ	รวม
	สำนักงาน บาท	บาท	บาท	บาท
ยอดยกมา ณ วันที่ 1 มกราคม พ.ศ. 2565	15,414,641	26,664,013	8,375,110	50,453,764
การเพิ่มขึ้น	-	9,242,991	-	9,242,991
การเปลี่ยนแปลงสัญญาเช่าและการประเมินหนี้สิน ตามสัญญาเช่าใหม่	510,765	-	-	510,765
การโอนไปที่ดิน อาคารและอุปกรณ์ - สุทธิ	-	(2,320,985)	(792,712)	(3,113,697)
ค่าเสื่อมราคา	(4,047,778)	(2,166,141)	(2,682,233)	(8,896,152)
มูลค่าตามบัญชีสุทธิ ณ วันที่ 31 ธันวาคม พ.ศ. 2565	11,877,628	31,419,878	4,900,165	48,197,671
ยอดยกมา ณ วันที่ 1 มกราคม พ.ศ. 2566	11,877,628	31,419,878	4,900,165	48,197,671
การเพิ่มขึ้น	-	9,257,521	388,247	9,645,768
การโอนไปที่ดิน อาคารและอุปกรณ์ - สุทธิ	-	(18,386,508)	(1,391,458)	(19,777,966)
ค่าเสื่อมราคา	(4,548,513)	(2,383,808)	(2,085,375)	(9,017,696)
มูลค่าตามบัญชีสุทธิ ณ วันที่ 31 ธันวาคม พ.ศ. 2566	7,329,115	19,907,083	1,811,579	29,047,777
	งบการเงินเฉพาะกิจการ			
	อาคาร	เครื่องจักร	ยานพาหนะ	รวม
	สำนักงาน บาท	บาท	บาท	บาท
ยอดยกมา ณ วันที่ 1 มกราคม พ.ศ. 2565	15,414,641	-	6,642,255	22,056,896
การเพิ่มขึ้น	-	9,242,991	-	9,242,991
การเปลี่ยนแปลงสัญญาเช่าและการประเมินหนี้สิน ตามสัญญาเช่าใหม่	510,765	-	-	510,765
การโอนไปเป็นที่ดิน อาคารและอุปกรณ์ - สุทธิ	-	-	(792,712)	(792,712)
ค่าเสื่อมราคา	(4,047,778)	(80,953)	(2,451,900)	(6,580,631)
มูลค่าตามบัญชีสุทธิ ณ วันที่ 31 ธันวาคม พ.ศ. 2565	11,877,628	9,162,038	3,397,643	24,437,309
ยอดยกมา ณ วันที่ 1 มกราคม พ.ศ. 2566	11,877,628	9,162,038	3,397,643	24,437,309
การเพิ่มขึ้น	-	-	388,247	388,247
ค่าเสื่อมราคา	(4,548,513)	(615,584)	(1,974,311)	(7,138,408)
มูลค่าตามบัญชีสุทธิ ณ วันที่ 31 ธันวาคม พ.ศ. 2566	7,329,115	8,546,454	1,811,579	17,687,148

บริษัท สโตนวัน จำกัด (มหาชน)

หมายเหตุประกอบงบการเงินรวมและงบการเงินเฉพาะกิจการ

สำหรับปีสิ้นสุดวันที่ 31 ธันวาคม พ.ศ. 2566

ค่าใช้จ่ายที่เกี่ยวข้องกับสัญญาเช่าที่ไม่ได้รวมรับรู้ในหนี้สินตามสัญญาเช่าและสินทรัพย์สิทธิการใช้ และกระแสเงินสดจ่ายทั้งหมดของสัญญาเช่า

	งบการเงินรวม		งบการเงินเฉพาะกิจการ	
	พ.ศ. 2566	พ.ศ. 2565	พ.ศ. 2566	พ.ศ. 2565
	บาท	บาท	บาท	บาท
ค่าใช้จ่ายที่เกี่ยวข้องกับสัญญาเช่าซึ่งสินทรัพย์มีมูลค่าต่ำ	111,600	84,000	82,800	55,200
กระแสเงินสดจ่ายทั้งหมดของสัญญาเช่า	16,343,655	15,947,018	8,831,796	7,326,984

19 สินทรัพย์ไม่มีตัวตน - สุทธิ

สินทรัพย์ไม่มีตัวตน - สุทธิ มีการเปลี่ยนแปลงดังนี้ มีดังนี้

	งบการเงินรวม					
	งบการเงินรวม				สินทรัพย์	
	ประธาน มิตร	โปรแกรม คอมพิวเตอร์	เครื่องหมาย การค้า	ค่าสำรวจ รอตัดจ่าย	ระหว่าง ดำเนินการ	รวม
บาท	บาท	บาท	บาท	บาท	บาท	
ณ วันที่ 1 มกราคม พ.ศ. 2565						
ราคาทุน	17,863,001	6,399,600	107,700	-	289,800	24,660,101
หัก ค่าตัดจำหน่ายสะสม	(3,955,378)	(4,879,194)	(58,445)	-	-	(8,893,017)
หัก ค่าเผื่อการต่อจ่ายสะสม	-	-	-	-	(173,880)	(173,880)
ราคาตามบัญชี สุทธิ	13,907,623	1,520,406	49,255	-	115,920	15,593,204
สำหรับปีสิ้นสุดวันที่ 31 ธันวาคม พ.ศ. 2565						
ราคาตามบัญชีสุทธิต้นปี	13,907,623	1,520,406	49,255	-	115,920	15,593,204
การเพิ่มขึ้น	-	262,400	-	1,200,000	-	1,462,400
การโอนเข้า (ออก)	-	-	-	-	(115,920)	(115,920)
ค่าตัดจำหน่าย	(1,816,082)	(621,180)	(10,770)	-	-	(2,448,012)
ราคาตามบัญชีสุทธิปลายปี	12,091,561	1,161,626	38,485	1,200,000	-	14,491,672
ณ วันที่ 31 ธันวาคม พ.ศ. 2565						
ราคาทุน	17,863,001	6,662,000	107,700	1,200,000	173,880	26,006,581
หัก ค่าตัดจำหน่ายสะสม	(5,771,440)	(5,500,374)	(69,215)	-	-	(11,341,029)
หัก ค่าเผื่อการต่อจ่ายสะสม	-	-	-	-	(173,880)	(173,880)
ราคาตามบัญชีสุทธิปลายปี	12,091,561	1,161,626	38,485	1,200,000	-	14,491,672
สำหรับปีสิ้นสุดวันที่ 31 ธันวาคม พ.ศ. 2566						
ราคาตามบัญชีสุทธิต้นปี	12,091,561	1,161,626	38,485	1,200,000	-	14,491,672
การเพิ่มขึ้น	-	45,000	-	-	-	45,000
การตัดจำหน่าย - ราคาทุน	-	-	-	-	(173,880)	(173,880)
- ค่าเสื่อมราคาสะสม	-	-	-	-	173,880	173,880
ค่าตัดจำหน่าย	(2,130,646)	(554,304)	(10,770)	(103,923)	-	(2,799,643)
ราคาตามบัญชีสุทธิปลายปี	9,960,915	652,322	27,715	1,096,077	-	11,737,029
ณ วันที่ 31 ธันวาคม พ.ศ. 2566						
ราคาทุน	17,863,001	8,707,000	107,700	1,200,000	-	25,877,701
หัก ค่าตัดจำหน่ายสะสม	(7,902,086)	(6,054,678)	(79,985)	(103,923)	-	(14,140,672)
ราคาตามบัญชีสุทธิปลายปี	9,960,915	652,322	27,715	1,096,077	-	11,737,029

บริษัท สโตนวัน จำกัด (มหาชน)
 หมายเหตุประกอบงบการเงินรวมและงบการเงินเฉพาะกิจการ
 สำหรับปีสิ้นสุดวันที่ 31 ธันวาคม พ.ศ. 2566

	งบการเงินเฉพาะกิจการ				
	ประทาน	โปรแกรม	เครื่องหมาย	สินทรัพย์	รวม
	บัตร	คอมพิวเตอร์	การค้า	ระหว่างดำเนินการ	
บาท	บาท	บาท	บาท	บาท	
ณ วันที่ 1 มกราคม พ.ศ. 2565					
ราคาทุน	4,215,296	5,963,750	23,100	289,800	10,491,946
หัก ค่าตัดจำหน่ายสะสม	(1,427,832)	(4,730,370)	(10,721)	-	(6,168,923)
หัก ค่าเผื่อการด้อยค่าสะสม	-	-	-	(173,880)	(173,880)
ราคาตามบัญชี สุทธิ	2,787,464	1,233,380	12,379	115,920	4,149,143
สำหรับปีสิ้นสุดวันที่ 31 ธันวาคม พ.ศ. 2565					
ราคาตามบัญชีสุทธิต้นปี	2,787,464	1,233,380	12,379	115,920	4,149,143
การเพิ่มขึ้น	-	196,800	-	-	196,800
จัดประเภทไปเป็นค่าใช้จ่ายจ่ายล่วงหน้า	-	-	-	(115,920)	(115,920)
ค่าตัดจำหน่าย	(355,476)	(472,910)	(2,310)	-	(830,696)
ราคาตามบัญชีสุทธิปลายปี	2,431,988	957,270	10,069	-	3,399,327
ณ วันที่ 31 ธันวาคม พ.ศ. 2565					
ราคาทุน	4,215,296	6,160,550	23,100	173,880	10,572,826
หัก ค่าตัดจำหน่ายสะสม	(1,783,308)	(5,203,280)	(13,031)	-	(6,999,619)
หัก ค่าเผื่อการด้อยค่าสะสม	-	-	-	(173,880)	(173,880)
ราคาตามบัญชี สุทธิ	2,431,988	957,270	10,069	-	3,399,327
สำหรับปีสิ้นสุดวันที่ 31 ธันวาคม พ.ศ. 2566					
ราคาตามบัญชีสุทธิต้นปี	2,431,988	957,270	10,069	-	3,399,327
การเพิ่มขึ้น	-	45,000	-	-	45,000
ค่าตัดจำหน่าย	(788,629)	(430,605)	(2,310)	-	(1,221,544)
ราคาตามบัญชีสุทธิปลายปี	1,643,359	571,665	7,759	-	2,222,783
ณ วันที่ 31 ธันวาคม พ.ศ. 2566					
ราคาทุน	4,215,296	6,205,550	23,100	-	10,443,946
หัก ค่าตัดจำหน่ายสะสม	(2,571,937)	(5,633,885)	(15,341)	-	(8,221,163)
ราคาตามบัญชี สุทธิ	1,643,359	571,665	7,759	-	2,222,783

บริษัท สโตนวัน จำกัด (มหาชน)
 หมายเหตุประกอบงบการเงินรวมและงบการเงินเฉพาะกิจการ
 สำหรับปีสิ้นสุดวันที่ 31 ธันวาคม พ.ศ. 2566

20 ค่าเปิดหน้าเหมืองรอดตัดจ่าย - สุทธิ

ค่าเปิดหน้าเหมืองรอดตัดจ่าย - สุทธิ สำหรับปีสิ้นสุดวันที่ 31 ธันวาคม พ.ศ. 2566 และ พ.ศ. 2565 มีการเปลี่ยนแปลงดังนี้

	งบการเงินรวม		งบการเงินเฉพาะกิจการ	
	พ.ศ. 2566	พ.ศ. 2565	พ.ศ. 2566	พ.ศ. 2565
	บาท	บาท	บาท	บาท
ราคาตามบัญชีต้นปี - สุทธิ	10,157,281	14,423,963	9,007,444	14,423,963
การเพิ่มขึ้น	-	242,364	-	242,364
จัดประเภทเป็นเงินจ่ายล่วงหน้า	-	-	-	(1,149,837)
ค่าตัดจำหน่าย	(4,056,787)	(4,509,046)	(3,727,959)	(4,509,046)
ราคาตามบัญชีปลายปี - สุทธิ	6,100,494	10,157,281	5,279,485	9,007,444

21 ค่าฟื้นฟูสภาพเหมืองรอดตัดจ่าย - สุทธิ

ค่าฟื้นฟูสภาพเหมืองรอดตัดจ่าย - สุทธิ สำหรับปีสิ้นสุดวันที่ 31 ธันวาคม พ.ศ. 2566 และ พ.ศ. 2565 มีการเปลี่ยนแปลงดังนี้

	งบการเงินรวม		งบการเงินเฉพาะกิจการ	
	พ.ศ. 2566	พ.ศ. 2565	พ.ศ. 2566	พ.ศ. 2565
	บาท	บาท	บาท	บาท
ราคาตามบัญชีต้นปี - สุทธิ	2,176,734	2,227,676	-	-
ค่าตัดจำหน่าย	(157,950)	(50,942)	-	-
ราคาตามบัญชีปลายปี - สุทธิ	2,018,784	2,176,734	-	-

22 สินทรัพย์ภาษีเงินได้รอการตัดบัญชี - สุทธิ

สินทรัพย์และหนี้สินภาษีเงินได้รอการตัดบัญชีสามารถวิเคราะห์ได้ดังนี้

	งบการเงินรวม		งบการเงินเฉพาะกิจการ	
	พ.ศ. 2566	พ.ศ. 2565	พ.ศ. 2566	พ.ศ. 2565
	บาท	บาท	บาท	บาท
สินทรัพย์ภาษีเงินได้รอการตัดบัญชี	32,446,041	36,237,084	26,401,495	28,829,676
หนี้สินภาษีเงินได้รอการตัดบัญชี	(12,353,208)	(14,985,858)	(6,077,621)	(9,660,600)
ภาษีเงินได้รอการตัดบัญชี - สุทธิ	20,092,833	21,251,226	20,323,874	19,169,076

บริษัท สโตนวัน จำกัด (มหาชน)
 หมายเหตุประกอบงบการเงินรวมและงบการเงินเฉพาะกิจการ
 สำหรับปีสิ้นสุดวันที่ 31 ธันวาคม พ.ศ. 2566

รายการเคลื่อนไหวของสินทรัพย์และหนี้สินภายใต้รายการตัดบัญชีมีดังนี้

	งบการเงินรวม							รวม บาท
	การผูกพัน ผลประโยชน์ พนักงาน บาท	หนี้สินตาม สัญญาเช่า บาท	ค่าเผื่อสินค้า ค้างสมัย บาท	ค่าเผื่อ		สินค้างเหลือ ระหว่างกัน บาท	ประมาณการ หนี้สินจากการ ฟื้นฟูสภาพ เหมือง บาท	
				ผลขาดทุน ที่คาดว่าจะ เกิดขึ้น บาท	การค้ำของ สินทรัพย์ บาท			
สินทรัพย์ภายใต้การตัดบัญชี								
ณ วันที่ 1 มกราคม พ.ศ. 2565	4,374,478	8,317,041	2,555,895	20,909,003	2,412,911	-	-	38,569,128
เพิ่ม(ลด)ในกำไรหรือขาดทุน	261,550	(2,266,940)	(305,427)	(224,506)	(47,315)	940,996	353,418	(1,288,224)
เพิ่ม(ลด)ในกำไรหรือขาดทุนเบ็ดเสร็จอื่น	(1,043,820)	-	-	-	-	-	-	(1,043,820)
ณ วันที่ 31 ธันวาคม พ.ศ. 2565	3,592,208	6,050,101	2,250,268	20,684,497	2,365,596	940,996	353,418	36,237,084
ณ วันที่ 1 มกราคม พ.ศ. 2566	3,592,208	6,050,101	2,250,268	20,684,497	2,365,596	940,996	353,418	36,237,084
เพิ่ม(ลด)ในกำไรหรือขาดทุน	378,344	(1,216,275)	(1,335,482)	(631,579)	-	(413,749)	(48,288)	(3,267,008)
เพิ่ม(ลด)ในกำไรหรือขาดทุนเบ็ดเสร็จอื่น	(524,035)	-	-	-	-	-	-	(524,035)
ณ วันที่ 31 ธันวาคม พ.ศ. 2566	3,446,517	4,833,826	914,786	20,052,918	2,365,596	527,247	305,150	32,446,041

บริษัท สโตนวัน จำกัด (มหาชน)

หมายเหตุประกอบงบการเงินรวมและงบการเงินเฉพาะกิจการ

สำหรับปีสิ้นสุดวันที่ 31 ธันวาคม พ.ศ. 2566

	งบการเงินรวม		
	สินทรัพย์	ค่าเสื่อมราคา	รวม
	สิทธิการใช้	และค่าตัดจำหน่าย	
บาท	บาท	บาท	
หนี้สินภามีเงินได้รอการตัดบัญชี			
ณ วันที่ 1 มกราคม พ.ศ. 2565	(9,653,536)	(7,583,918)	(17,237,454)
เพิ่ม(ลด)ในกำไรหรือขาดทุน	1,122,666	1,128,930	2,251,596
ณ วันที่ 31 ธันวาคม พ.ศ. 2565	(8,530,870)	(6,454,988)	(14,985,858)
ณ วันที่ 1 มกราคม พ.ศ. 2566	(8,530,870)	(6,454,988)	(14,985,858)
เพิ่ม(ลด)ในกำไรหรือขาดทุน	110,408	2,522,242	2,632,650
ณ วันที่ 31 ธันวาคม พ.ศ. 2566	(8,420,462)	(3,932,746)	(12,353,208)

	งบการเงินเฉพาะกิจการ					
	การผูกพัน	หนี้สินตามสัญญาเช่า	ค่าเผื่อสินค้า	ค่าเผื่อ		รวม
				ผลขาดทุน	การด้อยค่า	
ผลประโยชน์พนักงาน	สัญญาเช่า	ล้ำสมัย	ที่คาดว่าจะเกิดขึ้น	ของสินทรัพย์	บาท	
บาท	บาท	บาท	บาท	บาท	บาท	บาท
สินทรัพย์ภามีเงินได้รอการตัดบัญชี						
ณ วันที่ 1 มกราคม พ.ศ. 2565	3,475,956	4,338,764	715,946	20,909,003	47,315	29,486,984
เพิ่ม(ลด)ในกำไรหรือขาดทุน	125,772	415,703	86,436	(224,506)	(47,315)	356,090
เพิ่ม(ลด)ในกำไรหรือขาดทุนเบ็ดเสร็จอื่น	(1,013,398)	-	-	-	-	(1,013,398)
ณ วันที่ 31 ธันวาคม พ.ศ. 2565	2,588,330	4,754,467	802,382	20,684,497	-	28,829,676
ณ วันที่ 1 มกราคม พ.ศ. 2566	2,588,330	4,754,467	802,382	20,684,497	-	28,829,676
เพิ่ม(ลด)ในกำไรหรือขาดทุน	202,014	(1,478,984)	(57,732)	(631,579)	-	(1,966,281)
เพิ่ม(ลด)ในกำไรหรือขาดทุนเบ็ดเสร็จอื่น	(461,900)	-	-	-	-	(461,900)
ณ วันที่ 31 ธันวาคม พ.ศ. 2566	2,328,444	3,275,483	744,650	20,052,918	-	26,401,495

บริษัท สโตนวัน จำกัด (มหาชน)
หมายเหตุประกอบงบการเงินรวมและงบการเงินเฉพาะกิจการ
สำหรับปีสิ้นสุดวันที่ 31 ธันวาคม พ.ศ. 2566

	งบการเงินเฉพาะกิจการ		
	สินทรัพย์	ค่าเสื่อมราคา	รวม
	สิทธิการใช้	และค่าตัดจำหน่าย	
บาท	บาท	บาท	
หนี้สินภาษีเงินได้รอการตัดบัญชี			
ณ วันที่ 1 มกราคม พ.ศ. 2565	(4,106,516)	(6,798,878)	(10,905,394)
เพิ่ม(ลด)ในกำไรหรือขาดทุน	(239,430)	1,484,224	1,244,794
ณ วันที่ 31 ธันวาคม พ.ศ. 2565	(4,345,946)	(5,314,654)	(9,660,600)
ณ วันที่ 1 มกราคม พ.ศ. 2566	(4,345,946)	(5,314,654)	(9,660,600)
เพิ่ม(ลด)ในกำไรหรือขาดทุน	1,282,419	2,300,560	3,582,979
ณ วันที่ 31 ธันวาคม พ.ศ. 2566	(3,063,527)	(3,014,094)	(6,077,621)

23 เงินกู้ยืม

23.1 เงินกู้ยืมระยะสั้นจากสถาบันการเงิน

	งบการเงินรวม		งบการเงินเฉพาะกิจการ	
	พ.ศ. 2566	พ.ศ. 2565	พ.ศ. 2566	พ.ศ. 2565
	บาท	บาท	บาท	บาท
เงินกู้ยืมระยะสั้นจากสถาบันการเงิน	4,000,000	-	-	-
	4,000,000	-	-	-

การเปลี่ยนแปลงของเงินกู้ยืมระยะสั้นจากสถาบันการเงินมีดังนี้

	งบการเงินรวม		งบการเงินเฉพาะกิจการ	
	พ.ศ. 2566	พ.ศ. 2565	พ.ศ. 2566	พ.ศ. 2565
	บาท	บาท	บาท	บาท
ยอดยกมาต้นปี	-	1,000,000	-	1,000,000
เงินกู้ยืมเพิ่ม	20,000,000	11,000,000	-	1,000,000
จ่ายคืนเงินกู้ยืม	(16,000,000)	(12,000,000)	-	(2,000,000)
ยอดคงเหลือปลายปี	4,000,000	-	-	-

ณ วันที่ 31 ธันวาคม พ.ศ. 2566 เงินกู้ยืมระยะสั้นจากสถาบันการเงิน มีอัตราดอกเบี้ยร้อยละ 4.71 (พ.ศ. 2565 : ไม่มี) ที่ดินพร้อมสิ่งปลูกสร้างบนที่ดินบางส่วนของบริษัทจำนวน 13.85 ล้านบาท ถูกจัดจำนองเป็นหลักประกันค้ำประกันสำหรับวงเงินสินเชื่อจากสถาบันการเงินของกลุ่มกิจการ (พ.ศ. 2565 : จำนวน 13.85 ล้านบาท) (หมายเหตุ 17)

บริษัท สโตนวัน จำกัด (มหาชน)
 หมายเหตุประกอบงบการเงินรวมและงบการเงินเฉพาะกิจการ
 สำหรับปีสิ้นสุดวันที่ 31 ธันวาคม พ.ศ. 2566

23.2 เงินกู้ยืมระยะยาวจากสถาบันการเงิน

	งบการเงินรวม	
	พ.ศ. 2566	พ.ศ. 2565
	บาท	บาท
เงินกู้ยืมระยะยาวจากสถาบันการเงิน		
- ส่วนที่ถึงกำหนดชำระภายในหนึ่งปี	5,422,987	4,934,241
- ส่วนที่ถึงกำหนดชำระเกินกว่าหนึ่งปี	12,202,705	6,065,759
	17,625,672	11,000,000

การเปลี่ยนแปลงของเงินกู้ยืมระยะยาวจากสถาบันการเงินสามารถวิเคราะห์ได้ดังนี้

	งบการเงินรวม	
	พ.ศ. 2566	พ.ศ. 2565
	บาท	บาท
ยอดคงเหลือต้นปี	11,000,000	-
เงินกู้ยืมเพิ่มระหว่างปี	11,000,000	11,000,000
จ่ายคืนเงินกู้ยืมระหว่างปี	(4,374,328)	-
ยอดคงเหลือปลายปี	17,625,672	11,000,000

ณ วันที่ 31 ธันวาคม พ.ศ. 2566 เงินกู้ยืมระยะยาวจากสถาบันการเงิน มีอัตราดอกเบี้ยร้อยละ MLR - 2.43 (พ.ศ. 2565 : MLR - 2.43) และเริ่มชำระตั้งแต่วันที่ พ.ศ. 2566 จนถึงปี 2570 บริษัทเป็นผู้ค้ำประกันให้แก่บริษัทย่อย และเครื่องจักรบางส่วนของบริษัทย่อยจำนวน 20.39 ล้านบาท (พ.ศ. 2565 : 21.11 ล้านบาท) ได้ใช้ไปในการจดจำนองเป็นหลักทรัพย์ค้ำประกันสำหรับวงเงินกู้ยืม (หมายเหตุ 17)

24 เจ้าหน้าที่การค้าและเจ้าหน้าที่อื่น

	งบการเงินรวม		งบการเงินเฉพาะกิจการ	
	พ.ศ. 2566	พ.ศ. 2565	พ.ศ. 2566	พ.ศ. 2565
	บาท	บาท	บาท	บาท
เจ้าหน้าที่การค้า - บริษัทอื่น	12,256,314	14,898,653	5,832,064	5,897,435
- กิจการที่เกี่ยวข้องกัน (หมายเหตุ 36.2)	-	-	15,022,316	15,523,015
เงินรับล่วงหน้าค่าสินค้าและบริการ	3,245,432	1,037,568	3,245,432	1,037,568
เจ้าหน้าที่อื่น - บริษัทอื่น	9,284,082	8,240,714	6,004,335	5,046,947
- กิจการที่เกี่ยวข้องกัน (หมายเหตุ 36.2)	123,906	230,692	123,906	230,692
ค่าใช้จ่ายค้างจ่าย	8,818,300	3,610,419	3,411,303	1,899,203
เงินประกันตามสัญญา	667,050	417,600	400,000	400,000
อื่นๆ	141,000	26,610	47,307	26,610
รวม	34,536,084	28,462,256	34,086,663	30,061,470

บริษัท สโตนวัน จำกัด (มหาชน)
 หมายเหตุประกอบงบการเงินรวมและงบการเงินเฉพาะกิจการ
 สำหรับปีสิ้นสุดวันที่ 31 ธันวาคม พ.ศ. 2566

การรับรู้รายได้ที่เกี่ยวข้องกับหนี้สินที่เกิดจากสัญญา - เงินรับล่วงหน้าค่าสินค้าและบริการ

ตารางต่อไปนี้จะแสดงจำนวนรายได้ที่รับรู้ในงวดที่รายงานที่ได้โดยรวมอยู่ในเงินรับล่วงหน้าค่าสินค้าและบริการ ซึ่งเป็นหนี้สินที่เกิดจากสัญญาที่ยกมาตั้งงวด

	งบการเงินรวม	
	พ.ศ. 2566	พ.ศ. 2565
	บาท	บาท
รายได้ที่รับรู้จากยอดขายของหนี้สินที่เกิดจากสัญญา	633,204	1,635,576

25 หนี้สินตามสัญญาเช่า - สุทธิ

รายละเอียดการครบกำหนดของหนี้สินตามสัญญาเช่ามีดังนี้

	งบการเงินรวม		งบการเงินเฉพาะกิจการ	
	พ.ศ. 2566	พ.ศ. 2565	พ.ศ. 2566	พ.ศ. 2565
	บาท	บาท	บาท	บาท
จำนวนเงินขั้นต่ำที่ต้องจ่ายซึ่งบันทึกเป็นหนี้สินตามสัญญาเช่า				
ครบกำหนดภายในไม่เกิน 1 ปี	12,638,489	14,325,952	9,513,787	8,729,076
ครบกำหนดเกิน 1 ปีแต่ไม่เกิน 5 ปี	13,127,733	18,181,125	7,804,309	17,009,936
	25,766,222	32,507,077	17,318,096	25,739,012
หัก ค่าใช้จ่ายทางการเงินในอนาคตตามสัญญาเช่า	(1,597,092)	(2,256,572)	(940,682)	(1,966,678)
มูลค่าปัจจุบันของหนี้สินตามสัญญาเช่า	24,169,130	30,250,505	16,377,414	23,772,334
หนี้สินตามสัญญาเช่า				
ส่วนที่หมุนเวียน	11,697,840	13,050,348	8,902,742	7,690,063
ส่วนที่ไม่หมุนเวียน	12,471,289	17,200,157	7,474,672	16,082,271
	24,169,129	30,250,505	16,377,414	23,772,334
มูลค่าปัจจุบันของหนี้สินตามสัญญาเช่า				
ครบกำหนดภายในไม่เกิน 1 ปี	11,697,840	13,050,348	8,902,742	7,690,063
ครบกำหนดเกิน 1 ปีแต่ไม่เกิน 5 ปี	12,471,289	17,200,157	7,474,672	16,082,271
	24,169,129	30,250,505	16,377,414	23,772,334

บริษัท สโตนวัน จำกัด (มหาชน)
 หมายเหตุประกอบงบการเงินรวมและงบการเงินเฉพาะกิจการ
 สำหรับปีสิ้นสุดวันที่ 31 ธันวาคม พ.ศ. 2566

26 ภาวะผูกพันผลประโยชน์พนักงาน

รายการเคลื่อนไหวของภาวะผูกพันผลประโยชน์เมื่อเกษียณอายุที่กำหนดไว้ระหว่างปีมีดังนี้

	งบการเงินรวม		งบการเงินเฉพาะกิจการ	
	พ.ศ. 2566	พ.ศ. 2565	พ.ศ. 2566	พ.ศ. 2565
	บาท	บาท	บาท	บาท
ณ วันที่ 1 มกราคม	24,750,103	26,855,781	19,730,712	22,383,171
ต้นทุนบริกรปัจจุบัน	3,448,617	2,796,383	2,698,812	2,239,866
ค่าใช้จ่ายดอกเบี้ย	539,903	501,038	408,059	378,666
	28,738,623	30,153,202	22,837,583	24,981,703
การวัดมูลค่าใหม่				
ผลขาดทุน(กำไร)ที่เกิดขึ้นจากการเปลี่ยนแปลง				
ข้อสมมติทางการเงิน	(1,133,294)	647,245	(971,360)	626,530
ผลขาดทุน(กำไร)ที่เกิดจากการเปลี่ยนแปลง				
ข้อสมมติด้านประชากรศาสตร์	407,590	15,398	369,110	(233,039)
(ผลกำไร)ที่เกิดจากประสบการณ์	(1,894,471)	(5,881,742)	(1,707,249)	(5,460,482)
การจ่ายชำระเงินจากโครงการ:				
การจ่ายชำระผลประโยชน์	(2,096,800)	(184,000)	(2,096,800)	(184,000)
ณ วันที่ 31 ธันวาคม	24,021,648	24,750,103	18,431,284	19,730,712

ข้อสมมติหลักในการประมาณการตามหลักคณิตศาสตร์ประกันภัยที่ใช้เป็นดังนี้

	งบการเงินรวม		งบการเงินเฉพาะกิจการ	
	พ.ศ. 2566	พ.ศ. 2565	พ.ศ. 2566	พ.ศ. 2565
อัตราคิดลด (ร้อยละ)	2.59 ถึง 2.80	1.79 ถึง 2.51	2.59	1.79
อัตราการเพิ่มขึ้นของเงินเดือน (ร้อยละ)	5.00	5.00	5.00	5.00
อัตราการหมุนเวียนพนักงาน (ร้อยละ)	0 ถึง 27.00	0 ถึง 29.00	0 ถึง 27.00	0 ถึง 29.00

บริษัท สโตนวัน จำกัด (มหาชน)
 หมายเหตุประกอบงบการเงินรวมและงบการเงินเฉพาะกิจการ
 สำหรับปีสิ้นสุดวันที่ 31 ธันวาคม พ.ศ. 2566

การวิเคราะห์ความอ่อนไหวของข้อสมมติหลักในการประมาณการตามหลักคณิตศาสตร์ประกันภัยเป็นดังนี้

	งบการเงินรวม					
	การเปลี่ยนแปลง ในข้อสมมติ		ผลกระทบต่อภาวะผูกพันโครงการผลประโยชน์เมื่อเกษียณอายุ			
			การเพิ่มขึ้นของข้อสมมติ		การลดลงของข้อสมมติ	
	พ.ศ. 2566	พ.ศ. 2565	พ.ศ. 2566	พ.ศ. 2565	พ.ศ. 2566	พ.ศ. 2565
		บาท	บาท	บาท	บาท	
อัตราคิดลด	ร้อยละ 1	ร้อยละ 1	(1,632,264)	(1,731,942)	1,857,165	1,965,112
อัตราการเพิ่มขึ้น ของเงินเดือน	ร้อยละ 1	ร้อยละ 1	1,925,865	2,033,489	(1,727,970)	(1,830,694)
อัตราการหมุนเวียน พนักงาน	ร้อยละ 1	ร้อยละ 1	(1,718,249)	(1,807,641)	511,041	507,934
	งบการเงินเฉพาะกิจการ					
	การเปลี่ยนแปลง ในข้อสมมติ		ผลกระทบต่อภาวะผูกพันโครงการผลประโยชน์เมื่อเกษียณอายุ			
			การเพิ่มขึ้นของข้อสมมติ		การลดลงของข้อสมมติ	
	พ.ศ. 2566	พ.ศ. 2565	พ.ศ. 2566	พ.ศ. 2565	พ.ศ. 2566	พ.ศ. 2565
			บาท	บาท	บาท	บาท
อัตราคิดลด	ร้อยละ 1	ร้อยละ 1	(1,117,417)	(1,225,237)	1,263,905	1,379,882
อัตราการเพิ่มขึ้น ของเงินเดือน	ร้อยละ 1	ร้อยละ 1	1,326,691	1,445,454	(1,197,773)	(1,311,312)
อัตราการหมุนเวียน พนักงาน	ร้อยละ 1	ร้อยละ 1	(1,170,139)	(1,269,110)	325,184	318,225

การวิเคราะห์ความอ่อนไหวข้างต้นนี้อ้างอิงจากการเปลี่ยนแปลงข้อสมมติใดข้อสมมติหนึ่ง ขณะที่ให้ข้อสมมติอื่นคงที่ ในทางปฏิบัติ สถานการณ์ดังกล่าวยากที่จะเกิดขึ้น และการเปลี่ยนแปลงในข้อสมมติบางเรื่องอาจมีความสัมพันธ์กัน ในการคำนวณการวิเคราะห์ความอ่อนไหวของภาวะผูกพันผลประโยชน์ที่กำหนดไว้ที่มีต่อการเปลี่ยนแปลงในข้อสมมติหลักได้ใช้วิธีเดียวกันกับการคำนวณหนี้สินผลประโยชน์เมื่อเกษียณอายุที่รับรู้ในงบแสดงฐานะการเงิน

อย่างไรก็ตามวิธีการและประเภทของข้อสมมติที่ใช้ในการจัดทำการวิเคราะห์ความอ่อนไหวไม่ได้เปลี่ยนแปลงจากปีก่อน

ระยะเวลาตัวเฉลี่ยถ่วงน้ำหนักของภาวะผูกพันตามโครงการผลประโยชน์คือ 19 - 20 ปี (พ.ศ. 2565 : ระยะเวลา 18 ปี)

บริษัท สโตนวัน จำกัด (มหาชน)
 หมายเหตุประกอบงบการเงินรวมและงบการเงินเฉพาะกิจการ
 สำหรับปีสิ้นสุดวันที่ 31 ธันวาคม พ.ศ. 2566

การวิเคราะห์การครบกำหนดของการจ่ายชำระผลประโยชน์เมื่อเกษียณอายุและผลประโยชน์ระยะยาวอื่นที่ไม่มีการคิดลดมีดังนี้

	งบการเงินรวม				
	น้อยกว่า 1 ปี	ระหว่าง 1-2 ปี	ระหว่าง 2-5 ปี	เกินกว่า 5 ปี	รวม
	บาท	บาท	บาท	บาท	บาท
ณ 31 ธันวาคม พ.ศ. 2566					
ผลประโยชน์เมื่อเกษียณอายุ	282,450	5,754,021	8,999,496	152,617,609	167,653,576
รวม	282,450	5,754,021	8,999,496	152,617,609	167,653,576
ณ 31 ธันวาคม พ.ศ. 2565					
ผลประโยชน์เมื่อเกษียณอายุ	2,201,640	288,855	13,302,604	134,803,581	150,596,680
รวม	2,201,640	288,855	13,302,604	134,803,581	150,596,680
	งบการเงินเฉพาะกิจการ				
	น้อยกว่า 1 ปี	ระหว่าง 1-2 ปี	ระหว่าง 2-5 ปี	เกินกว่า 5 ปี	รวม
	บาท	บาท	บาท	บาท	บาท
ณ 31 ธันวาคม พ.ศ. 2566					
ผลประโยชน์เมื่อเกษียณอายุ	144,900	5,606,286	7,492,389	106,970,100	120,213,675
รวม	144,900	5,606,286	7,492,389	106,970,100	120,213,675
ณ 31 ธันวาคม พ.ศ. 2565					
ผลประโยชน์เมื่อเกษียณอายุ	2,201,640	147,735	11,609,101	95,871,301	109,829,777
รวม	2,201,640	147,735	11,609,101	95,871,301	109,829,777

27 ประมาณการหนี้สินจากการฟื้นฟูสภาพเหมือง

	งบการเงินรวม	
	พ.ศ. 2566	พ.ศ. 2565
	บาท	บาท
ประมาณการหนี้สินจากการฟื้นฟูสภาพเหมือง	1,525,748	1,767,088
รวม	1,525,748	1,767,088

บริษัท สโตนวัน จำกัด (มหาชน)
 หมายเหตุประกอบงบการเงินรวมและงบการเงินเฉพาะกิจการ
 สำหรับปีสิ้นสุดวันที่ 31 ธันวาคม พ.ศ. 2566

การเปลี่ยนแปลงในประมาณการหนี้สินในระหว่างปีมีดังนี้

	งบการเงินรวม	
	พ.ศ. 2566	พ.ศ. 2565
	บาท	บาท
ยอดคงเหลือต้นปี	1,767,088	1,693,424
การเพิ่มขึ้น (ลดลง)	(241,340)	73,664
ยอดคงเหลือปลายปี	1,525,748	1,767,088

การฟื้นฟูสภาพเหมือง

บริษัทย่อยมีหน้าที่ต้องจัดกองทุนเพื่อฟื้นฟูพื้นที่เหมืองเป็นจำนวนเงินทั้งสิ้น 5,565,800 บาท ตลอดระยะเวลา 25 ปี ซึ่งบริษัทย่อยได้จัดสรรเงินเข้ากองทุนสำหรับปีที่ 1-3 ไปแล้วจำนวน 4,352,000 บาท และปีที่ 4 จำนวน 125,800 บาท เพื่อใช้สำหรับดำเนินการดำเนินการฟื้นฟูสภาพพื้นที่ที่ผ่านการทำเหมืองแร่และบริเวณพื้นที่ที่ไม่เกี่ยวข้องกับการทำเหมือง (หมายเหตุ 37.3)

28 ทุนเรือนหุ้น

	ทุนจดทะเบียน		ทุนที่ออกและชำระแล้ว	
	จำนวนหุ้น	จำนวนเงิน	จำนวนหุ้น	จำนวนเงิน
	หุ้น	บาท	หุ้น	บาท
ณ วันที่ 1 มกราคม พ.ศ. 2566	24,213,460	242,134,600	24,213,460	242,134,600
การแตกหุ้นสามัญ	217,921,140	-	217,921,140	-
การเพิ่มทุนจดทะเบียน	65,000,000	65,000,000	-	-
ณ วันที่ 31 ธันวาคม พ.ศ. 2566	307,134,600	307,134,600	242,134,600	242,134,600

เมื่อวันที่ 31 พฤษภาคม พ.ศ. 2566 ที่ประชุมวิสามัญผู้ถือหุ้นครั้งที่ 1/2566

- ได้มีมติอนุมัติการเปลี่ยนแปลงมูลค่าหุ้นที่ตราไว้จาก 10 บาทต่อหุ้น เป็น 1 บาทต่อหุ้น เป็นผลให้บริษัทมีหุ้นสามัญจดทะเบียนเพิ่มขึ้นจาก 24.21 ล้านหุ้น เป็น 242.13 ล้านหุ้นโดยบริษัทได้จดทะเบียนเปลี่ยนแปลงมูลค่าหุ้นดังกล่าวกับกระทรวงพาณิชย์ เมื่อวันที่ 6 มิถุนายน พ.ศ. 2566
- ได้มีมติอนุมัติการเพิ่มทุนจดทะเบียนของบริษัท จำนวน 65,000,000 หุ้น มูลค่าที่ตราไว้หุ้นละ 1 บาท รวมเป็นจำนวนเงิน 65,000,000 บาท โดยภายหลังจากการเพิ่มทุนดังกล่าว บริษัทมีหุ้นสามัญจดทะเบียนจำนวน 307,134,600 หุ้น มีมูลค่าที่ตราไว้หุ้นละ 1 บาท รวมเป็นเงินทั้งสิ้น 307,134,600 บาท บริษัทได้จดทะเบียนเพิ่มทุนกับกระทรวงพาณิชย์ เมื่อวันที่ 6 มิถุนายน พ.ศ. 2566

บริษัท สโตนวัน จำกัด (มหาชน)

หมายเหตุประกอบงบการเงินรวมและงบการเงินเฉพาะกิจการ

สำหรับปีสิ้นสุดวันที่ 31 ธันวาคม พ.ศ. 2566

29 สำรองตามกฎหมาย

	งบการเงินรวมและ งบการเงินเฉพาะกิจการ	
	พ.ศ. 2566 บาท	พ.ศ. 2565 บาท
ณ วันที่ 1 มกราคม	19,289,553	18,814,074
จัดสรรระหว่างปี	1,660,461	475,479
ณ วันที่ 31 ธันวาคม	20,950,014	19,289,553

ตามพระราชบัญญัติบริษัทมหาชนจำกัด พ.ศ. 2535 บริษัทต้องกันเงินสำรองตามกฎหมายอย่างน้อยร้อยละห้าของกำไรสุทธิ หลังจากหักส่วนของขาดทุนสะสมยกมา (ถ้ามี) จนกว่าสำรองนี้จะมีมูลค่าไม่น้อยกว่าร้อยละสิบของทุนจดทะเบียน สำรองนี้ไม่สามารถนำไปจ่ายเงินปันผลได้

30 รายได้อื่น

	งบการเงินรวม		งบการเงินเฉพาะกิจการ	
	พ.ศ. 2566 บาท	พ.ศ. 2565 บาท	พ.ศ. 2566 บาท	พ.ศ. 2565 บาท
รายได้จากการจำหน่ายผลิตภัณฑ์พลอยได้	36,966,916	33,839,327	36,966,916	33,839,327
รายได้ค่าเช่า	-	-	9,774,000	13,032,000
รายได้ดอกเบี้ย	514,517	644,610	1,880,358	1,220,806
กำไรจากการจำหน่ายสินทรัพย์ถาวร	15,317,505	73,216	16,032,970	1,103,070
หนี้สูญรับคืน	690,618	1,617,591	690,618	1,617,591
อื่นๆ	1,476,242	3,742,451	1,388,517	3,356,786
รวม	54,965,798	39,917,195	66,733,379	54,169,580

31 ค่าใช้จ่ายตามลักษณะ

	งบการเงินรวม		งบการเงินเฉพาะกิจการ	
	พ.ศ. 2566 บาท	พ.ศ. 2565 บาท	พ.ศ. 2566 บาท	พ.ศ. 2565 บาท
วัตถุดิบและวัสดุสิ้นเปลืองใช้ไป	70,480,528	65,478,884	32,230,219	27,127,471
ค่าน้ำมันเชื้อเพลิงและพลังงานไฟฟ้า	30,841,494	19,966,245	13,681,817	9,775,400
ค่าใช้จ่ายเกี่ยวกับพนักงาน	95,109,888	90,389,300	69,184,567	67,768,675
ค่าตอบแทนกรรมการ	3,120,000	3,120,000	3,120,000	3,120,000
ค่าซ่อมแซมบำรุงรักษา	20,264,119	19,338,667	7,821,132	7,192,379
ค่าจ้างบุคคลภายนอก	32,215,652	22,082,138	25,131,063	17,600,558
ค่าเสื่อมราคาและค่าตัดจำหน่าย	52,009,402	51,010,464	36,411,616	40,485,589
ค่าสิทธิและค่าภาคหลวง	13,921,151	13,512,004	3,937,710	4,359,919

บริษัท สโตนวัน จำกัด (มหาชน)
 หมายเหตุประกอบงบการเงินรวมและงบการเงินเฉพาะกิจการ
 สำหรับปีสิ้นสุดวันที่ 31 ธันวาคม พ.ศ. 2566

32 ภาษีเงินได้

ภาษีเงินได้สำหรับปีประกอบด้วยรายการดังต่อไปนี้

	งบการเงินรวม		งบการเงินเฉพาะกิจการ	
	พ.ศ. 2566	พ.ศ. 2565	พ.ศ. 2566	พ.ศ. 2565
	บาท	บาท	บาท	บาท
ภาษีเงินได้งวดปัจจุบัน				
ภาษีเงินได้งวดปัจจุบันสำหรับกำไรทางภาษีสำหรับปี	10,797,120	8,782,765	10,804,919	5,735,068
รวมภาษีเงินได้งวดปัจจุบัน	10,797,120	8,782,765	10,804,919	5,735,068
ภาษีเงินได้รอการตัดบัญชี				
(เพิ่ม)ลดในสินทรัพย์ภาษีเงินได้รอการตัดบัญชี (หมายเหตุ 22)	3,267,008	1,288,224	1,966,281	(356,090)
เพิ่ม(ลด)ในหนี้สินภาษีเงินได้รอการตัดบัญชี (หมายเหตุ 22)	(2,632,650)	(2,251,596)	(3,582,979)	(1,244,794)
รวมภาษีเงินได้รอการตัดบัญชี	634,358	(963,372)	(1,616,698)	(1,600,884)
รวมค่าใช้จ่ายภาษีเงินได้	11,431,478	7,819,393	9,188,221	4,134,184

ภาษีเงินได้สำหรับกำไรก่อนหักภาษีของกลุ่มกิจการมียอดจำนวนเงินที่แตกต่างจากการคำนวณกำไรทางบัญชีคู่กับภาษีของประเทศที่มีบริษัทใหญ่ตั้งอยู่ โดยมีรายละเอียดดังนี้

	งบการเงินรวม		งบการเงินเฉพาะกิจการ	
	พ.ศ. 2566	พ.ศ. 2565	พ.ศ. 2566	พ.ศ. 2565
	บาท	บาท	บาท	บาท
กำไรก่อนภาษีเงินได้	49,467,797	29,375,321	42,397,443	13,643,762
ภาษีคำนวณจากอัตราภาษีร้อยละ 20 (พ.ศ. 2565 : ร้อยละ 20)	9,893,559	5,875,064	8,479,489	2,728,752
ผลกระทบ:				
ค่าใช้จ่ายที่ไม่สามารถหักภาษี	1,000,255	1,008,503	961,860	943,339
การปรับปรุงจากงวดก่อน	(493,116)	1,034,838	(427,415)	561,105
ตัดจำหน่ายภาษีเงินได้รอตัดบัญชี	1,030,780	-	174,287	-
รายได้ที่ไม่ต้องเสียภาษี	-	(99,012)	-	(99,012)
ค่าใช้จ่ายภาษีเงินได้	11,431,478	7,819,393	9,188,221	4,134,184

บริษัท สโตนวัน จำกัด (มหาชน)

หมายเหตุประกอบงบการเงินรวมและงบการเงินเฉพาะกิจการ

สำหรับปีสิ้นสุดวันที่ 31 ธันวาคม พ.ศ. 2566

ภาษีเงินได้ที่(ลด) / เพิ่ม ที่เกี่ยวข้องกับองค์ประกอบในกำไรขาดทุนเบ็ดเสร็จอื่นมีดังนี้

	งบการเงินรวม					
	พ.ศ. 2566			พ.ศ. 2565		
	ก่อนภาษี บาท	ภาษี(ลด) / เพิ่ม บาท	หลังภาษี บาท	ก่อนภาษี บาท	ภาษี(ลด) / เพิ่ม บาท	หลังภาษี บาท
การวัดมูลค่าใหม่ของผลประโยชน์ เมื่อเกษียณอายุ	2,620,175	(524,035)	2,096,140	5,219,099	(1,043,820)	4,175,279
กำไรเบ็ดเสร็จอื่น	2,620,175	(524,035)	2,096,140	5,219,099	(1,043,820)	4,175,279
ภาษีเงินได้งวดปัจจุบัน		-			-	
ภาษีเงินได้รอการตัดบัญชี (หมายเหตุ 22)		(524,035)			(1,043,820)	
		(524,035)			(1,043,820)	
	งบการเงินเฉพาะกิจการ					
	พ.ศ. 2566			พ.ศ. 2565		
	ก่อนภาษี บาท	ภาษี(ลด) / เพิ่ม บาท	หลังภาษี บาท	ก่อนภาษี บาท	ภาษี(ลด) / เพิ่ม บาท	หลังภาษี บาท
การวัดมูลค่าใหม่ของผลประโยชน์ เมื่อเกษียณอายุ	2,309,499	(461,900)	1,847,599	5,066,991	(1,013,398)	4,053,593
กำไรเบ็ดเสร็จอื่น	2,309,499	(461,900)	1,847,599	5,066,991	(1,013,398)	4,053,593
ภาษีเงินได้งวดปัจจุบัน		-			-	
ภาษีเงินได้รอการตัดบัญชี (หมายเหตุ 22)		(461,900)			(1,013,398)	
		(461,900)			(1,013,398)	

บริษัท สโตนวัน จำกัด (มหาชน)
 หมายเหตุประกอบงบการเงินรวมและงบการเงินเฉพาะกิจการ
 สำหรับปีสิ้นสุดวันที่ 31 ธันวาคม พ.ศ. 2566

33 กำไรต่อหุ้น

กำไรต่อหุ้นขั้นพื้นฐานคำนวณโดยการหารกำไรสุทธิสำหรับปีส่วนที่เป็นของผู้ถือหุ้นสามัญของบริษัทด้วยจำนวนหุ้นสามัญถัวเฉลี่ยถ่วงน้ำหนักที่ถือโดยผู้ถือหุ้น

	งบการเงินรวม		งบการเงินเฉพาะกิจการ	
	พ.ศ. 2566	พ.ศ. 2565	พ.ศ. 2566	พ.ศ. 2565
กำไรสุทธิสำหรับปีส่วนที่เป็นของบริษัท (บาท)	38,036,319	21,555,928	33,209,222	9,509,578
จำนวนหุ้นสามัญถัวเฉลี่ยถ่วงน้ำหนักที่ออกและชำระแล้ว (หุ้น)	242,134,600	242,134,600	242,134,600	242,134,600
กำไรต่อหุ้นขั้นพื้นฐาน (บาทต่อหุ้น)	0.16	0.09	0.14	0.04

จากหมายเหตุข้อที่ 28 บริษัทมีการเปลี่ยนแปลงมูลค่าหุ้นสามัญที่ตราไว้จากเดิมมูลค่าที่ตราไว้หุ้นละ 10 บาท เป็นมูลค่าที่ตราไว้หุ้นละ 1 บาท บริษัทจึงได้ปรับปรุงจำนวนหุ้นสามัญถัวเฉลี่ยที่ถือโดยผู้ถือหุ้นสำหรับปีสิ้นสุดวันที่ 31 ธันวาคม พ.ศ. 2565 เพื่อสะท้อนการแตกหุ้นเสมือนว่าเหตุการณ์ดังกล่าวได้เกิดขึ้นตั้งแต่วันเริ่มต้นของงวดแรกสุดที่น่าเสนอ

กลุ่มกิจการไม่มีการออกหุ้นสามัญเทียบเท่าปรับลดในระหว่างปี พ.ศ. 2566 และ พ.ศ. 2565

34 เงินปันผล

เมื่อวันที่ 8 เมษายน พ.ศ. 2565 ที่ประชุมสามัญผู้ถือหุ้นมีมติอนุมัติให้จ่ายเงินปันผลจากกำไรสะสมของบริษัท สำหรับหุ้นจำนวน 24.21 ล้านหุ้น ในอัตราหุ้นละ 0.5 บาท คิดเป็นจำนวนเงินรวมทั้งสิ้น 12.11 ล้านบาท เงินปันผลดังกล่าวได้จ่ายให้ผู้ถือหุ้นแล้วในเดือน เมษายน พ.ศ. 2565

เมื่อวันที่ 23 สิงหาคม พ.ศ. 2565 ที่ประชุมคณะกรรมการบริษัทมีมติอนุมัติให้จ่ายเงินปันผลระหว่างกาลจากกำไรสะสมของบริษัท สำหรับหุ้นจำนวน 24.21 ล้านหุ้น ในอัตราหุ้นละ 1 บาท คิดเป็นจำนวนเงินรวมทั้งสิ้น 24.21 ล้านบาท เงินปันผลดังกล่าวได้จ่ายให้ผู้ถือหุ้นแล้วในเดือน กันยายน พ.ศ. 2565

บริษัท สโตนวัน จำกัด (มหาชน)
 หมายเหตุประกอบงบการเงินรวมและงบการเงินเฉพาะกิจการ
 สำหรับปีสิ้นสุดวันที่ 31 ธันวาคม พ.ศ. 2566

35 การเปลี่ยนแปลงในหนี้สินที่เกิดจากกิจกรรมจัดหาเงิน

	งบการเงินรวม			
	1 มกราคม พ.ศ. 2565	กระแสเงินสด	รายการ เปลี่ยนแปลงที่	
			ไม่ใช่เงินสด	31 ธันวาคม พ.ศ. 2565
บาท	บาท	บาท	บาท	
เงินกู้ยืมระยะสั้นจากสถาบันการเงิน	1,000,000	(1,000,000)	-	-
เงินกู้ยืมระยะยาวจากสถาบันการเงิน	-	11,000,000	-	11,000,000
หนี้สินตามสัญญาเช่า	35,857,206	(14,374,958)	8,768,257	30,250,505
	งบการเงินรวม			
	1 มกราคม พ.ศ. 2566	กระแสเงินสด	รายการ เปลี่ยนแปลงที่	
			ไม่ใช่เงินสด	31 ธันวาคม พ.ศ. 2566
บาท	บาท	บาท	บาท	
เงินกู้ยืมระยะสั้นจากสถาบันการเงิน	-	4,000,000	-	4,000,000
เงินกู้ยืมระยะยาวจากสถาบันการเงิน	11,000,000	6,625,672	-	17,625,672
หนี้สินตามสัญญาเช่า	30,250,505	(14,788,315)	8,706,939	24,169,129
	งบการเงินเฉพาะกิจการ			
	1 มกราคม พ.ศ. 2565	กระแสเงินสด	รายการ เปลี่ยนแปลงที่	
			ไม่ใช่เงินสด	31 ธันวาคม พ.ศ. 2565
บาท	บาท	บาท	บาท	
เงินกู้ยืมระยะสั้นจากสถาบันการเงิน	1,000,000	(1,000,000)	-	-
หนี้สินตามสัญญาเช่า	21,323,820	(6,319,743)	8,768,257	23,772,334
	งบการเงินเฉพาะกิจการ			
	1 มกราคม พ.ศ. 2566	กระแสเงินสด	รายการ เปลี่ยนแปลงที่	
			ไม่ใช่เงินสด	31 ธันวาคม พ.ศ. 2566
บาท	บาท	บาท	บาท	
หนี้สินตามสัญญาเช่า	23,772,334	(7,783,167)	388,247	16,377,414

บริษัท สโตนวัน จำกัด (มหาชน)

หมายเหตุประกอบงบการเงินรวมและงบการเงินเฉพาะกิจการ

สำหรับปีสิ้นสุดวันที่ 31 ธันวาคม พ.ศ. 2566

36 รายการกับบุคคลและกิจการที่เกี่ยวข้องกัน

บริษัทเป็นบริษัทมหาชนจำกัด โดยมี บริษัท ทราก่อน วัน จำกัด เป็นผู้ถือหุ้นรายใหญ่ลำดับแรก ซึ่งถือร้อยละ 32.66 ของจำนวนหุ้นของบริษัทที่ออกจำหน่าย และมีตัวแทนเป็นคณะกรรมการของบริษัท นายอติอุโอะ อะโน ถือหุ้นร้อยละ 32.57 ของจำนวนหุ้นที่ออกจำหน่ายของบริษัท และเป็นคณะกรรมการของบริษัท

บุคคลหรือกิจการที่เกี่ยวข้องกันมีดังนี้

ชื่อ	ลักษณะความสัมพันธ์
บริษัท ทราก่อน วัน จำกัด	ผู้ถือหุ้นรายใหญ่
บริษัท ราชบุรี เ็นเตอร์ไพรส์ จำกัด	บริษัทย่อย
บริษัท มาสตา ซลบุรี จำกัด (มหาชน)	มีผู้ถือหุ้นรายใหญ่และกรรมการร่วมกันในบริษัท
บริษัท มอเตอร์ พลัส จำกัด	มีผู้ถือหุ้นรายใหญ่และกรรมการร่วมกันในบริษัท
บริษัท เอ-โฮสต์ จำกัด	มีผู้ถือหุ้นรายใหญ่และกรรมการร่วมกันในบริษัท

36.1) รายการกับบุคคลหรือกิจการที่เกี่ยวข้องกัน

รายการกับบุคคลหรือกิจการที่เกี่ยวข้องกันสำหรับปี มีดังนี้

	งบการเงินรวม		งบการเงินเฉพาะกิจการ	
	พ.ศ. 2566	พ.ศ. 2565	พ.ศ. 2566	พ.ศ. 2565
	บาท	บาท	บาท	บาท
รายได้จากการบริหารจัดการ				
บริษัทย่อย	-	-	39,911,537	48,195,893
รายได้ค่าเช่าและค่าบริการ				
บริษัทย่อย	-	-	9,774,000	14,838,940
รายได้ดอกเบี้ย				
บริษัทย่อย	-	-	1,391,988	587,473
ขายสินทรัพย์				
บริษัทย่อย	-	-	7,290,915	3,637,312
ซื้อสินค้าสำเร็จรูป				
บริษัทย่อย	-	-	181,406,784	187,066,265
ค่าบริการและค่าเช่า				
กิจการที่เกี่ยวข้องกัน	1,466,998	1,511,060	1,466,998	1,511,060

บริษัท สโตนวัน จำกัด (มหาชน)

หมายเหตุประกอบงบการเงินรวมและงบการเงินเฉพาะกิจการ

สำหรับปีสิ้นสุดวันที่ 31 ธันวาคม พ.ศ. 2566

36.2) ยอดค้างชำระที่เกิดจากการขายและซื้อสินค้าและบริการ

ยอดคงเหลือ ณ วันสิ้นรอบระยะเวลารายงานที่เกี่ยวข้องกับรายการกับบุคคลหรือกิจการที่เกี่ยวข้องกัน มีดังนี้

	งบการเงินรวม		งบการเงินเฉพาะกิจการ	
	พ.ศ. 2566	พ.ศ. 2565	พ.ศ. 2566	พ.ศ. 2565
	บาท	บาท	บาท	บาท
ลูกหนี้อื่น (หมายเหตุ 11)				
บริษัทย่อย	-	-	21,502,751	14,361,264
เงินจ่ายล่วงหน้า (หมายเหตุ 11)				
บริษัทย่อย	-	-	821,009	1,149,837
เจ้าหนี้การค้า (หมายเหตุ 24)				
บริษัทย่อย	-	-	15,022,316	15,523,015
เจ้าหนี้อื่น (หมายเหตุ 24)				
กิจการที่เกี่ยวข้องกัน	123,906	230,692	123,906	230,692
หนี้สินตามสัญญาเช่า				
กิจการที่เกี่ยวข้องกัน	308,160	85,600	308,160	85,600

36.3) ค่าตอบแทนผู้บริหารที่สำคัญของกลุ่มกิจการ

ค่าตอบแทนผู้บริหารสำคัญสามารถจำแนกได้ดังนี้

	งบการเงินรวม		งบการเงินเฉพาะกิจการ	
	พ.ศ. 2566	พ.ศ. 2565	พ.ศ. 2566	พ.ศ. 2565
	บาท	บาท	บาท	บาท
ผลประโยชน์ระยะสั้น	18,026,221	17,822,996	18,026,221	17,822,996
ผลประโยชน์หลังออกจากงาน	1,360,252	1,222,565	1,360,252	1,222,565
	19,386,473	19,045,561	19,386,473	19,045,561

บริษัท สโตนวัน จำกัด (มหาชน)
 หมายเหตุประกอบงบการเงินรวมและงบการเงินเฉพาะกิจการ
 สำหรับปีสิ้นสุดวันที่ 31 ธันวาคม พ.ศ. 2566

36.4) เงินให้กู้ยืมระยะสั้นแก่บริษัทย่อย

	งบการเงินเฉพาะกิจการ	
	พ.ศ. 2566	พ.ศ. 2565
	บาท	บาท
เงินให้กู้ยืมระยะสั้นแก่บริษัทย่อย	20,000,000	-
รวม	20,000,000	-

การเปลี่ยนแปลงของเงินให้กู้ยืมระยะสั้นแก่บริษัทย่อยมีรายละเอียดดังต่อไปนี้

	งบการเงินเฉพาะกิจการ	
	พ.ศ. 2566	พ.ศ. 2565
	บาท	บาท
ยอดยกมา ณ วันที่ 1 มกราคม	-	-
เพิ่มขึ้น	20,000,000	-
ยอดคงเหลือ ณ วันที่ 31 ธันวาคม	20,000,000	-

ณ วันที่ 31 ธันวาคม พ.ศ. 2566 เงินให้กู้ยืมระยะสั้นแก่บริษัทย่อย จำนวน 20 ล้านบาท ประกอบด้วยเงินให้กู้ยืมส่วนแรก จำนวน 10 ล้านบาท มีอัตราดอกเบี้ยร้อยละ 2.30 ต่อปี โดยจะเริ่มจ่ายชำระคืนเงินต้นครั้งแรกในเดือนกุมภาพันธ์ พ.ศ. 2567 และครบกำหนดชำระในเดือนมิถุนายน พ.ศ. 2567 และเงินให้กู้ยืมส่วนที่เหลือจำนวน 10 ล้านบาท มีอัตราดอกเบี้ยร้อยละ 2.30 ต่อปี โดยจะเริ่มจ่ายชำระคืนเงินต้นครั้งแรกในเดือนมีนาคม ปี พ.ศ. 2567 และครบกำหนดชำระในเดือนสิงหาคม พ.ศ. 2567

36.5) เงินให้กู้ยืมระยะยาวแก่บริษัทย่อย

	งบการเงินเฉพาะกิจการ	
	พ.ศ. 2566	พ.ศ. 2565
	บาท	บาท
ส่วนที่ถึงกำหนดรับชำระภายใน 1 ปี	16,285,714	6,666,667
ส่วนที่ถึงกำหนดรับชำระเกินกว่า 1 ปี	40,714,286	52,000,000
รวม	57,000,000	58,666,667

บริษัท สโตนวัน จำกัด (มหาชน)
 หมายเหตุประกอบงบการเงินรวมและงบการเงินเฉพาะกิจการ
 สำหรับปีสิ้นสุดวันที่ 31 ธันวาคม พ.ศ. 2566

การเปลี่ยนแปลงของเงินให้กู้ยืมระยะยาวแก่บริษัทย่อยมีรายละเอียดดังต่อไปนี้

	งบการเงินเฉพาะกิจการ	
	พ.ศ. 2566	พ.ศ. 2565
	บาท	บาท
ยอดยกมา ณ วันที่ 1 มกราคม	58,666,667	20,000,000
เงินกู้เพิ่มระหว่างปี	5,000,000	52,000,000
เงินกู้รับคืนระหว่างปี	(6,666,667)	(13,333,333)
ยอดคงเหลือ ณ วันที่ 31 ธันวาคม	57,000,000	58,666,667

เมื่อวันที่ 30 มกราคม พ.ศ. 2566 บริษัทได้ให้เงินกู้ยืมระยะยาวเพิ่มแก่บริษัทย่อย จำนวน 5 ล้านบาท อัตราดอกเบี้ยร้อยละ 2.05 ต่อปี

ณ วันที่ 31 ธันวาคม พ.ศ. 2566 เงินให้กู้ยืมระยะยาวแก่บริษัทย่อย มีอัตราดอกเบี้ยร้อยละ 2.05 โดยจ่ายชำระคืนเดือนละ 1.35 ล้านบาท จำนวน 42 เดือน ซึ่งเริ่มจ่ายคืนงวดแรกในเดือน มกราคม ปี พ.ศ. 2567 โดยเงินให้กู้ยืมระยะยาวแก่บริษัทย่อย มีมูลค่ายุติธรรมจำนวน 52.03 ล้านบาท มูลค่ายุติธรรมดังกล่าว อยู่ในระดับ 2 ของลำดับชั้นมูลค่ายุติธรรม ซึ่งใช้วิธีคิดลดกระแสเงินสดสุทธิในอนาคตตลอดอายุของสัญญาเงินให้กู้ ด้วยอัตราดอกเบี้ยตลาด

37 การผูกพัน

37.1 การค้ำประกัน

บริษัท

ณ วันที่ 31 ธันวาคม พ.ศ. 2566 บริษัทมีเงินฝากเพื่อค้ำประกันวงเงินเครดิตสำหรับการใช้บัตรพรีทการ์ดน้ำมันจำนวน 2.42 ล้านบาท (พ.ศ. 2565 : 3.62 ล้านบาท) (หมายเหตุ 14)

บริษัทย่อย

ณ วันที่ 31 ธันวาคม พ.ศ. 2566 บริษัทย่อยมีเงินฝากเพื่อค้ำประกันการปฏิบัติตามสัญญาว่าด้วยการทำเหมืองจำนวน 0.20 ล้านบาท (พ.ศ. 2565 : 0.20 ล้านบาท) (หมายเหตุ 14)

บริษัท สโตนวัน จำกัด (มหาชน)

หมายเหตุประกอบงบการเงินรวมและงบการเงินเฉพาะกิจการ

สำหรับปีสิ้นสุดวันที่ 31 ธันวาคม พ.ศ. 2566

37.2 ภาวะผูกพันรายจ่ายฝ่ายทุน

ภาวะผูกพันที่เป็นข้อผูกมัด ณ วันที่ในงบแสดงฐานะการเงินที่เกี่ยวข้องกับรายจ่ายฝ่ายทุนซึ่งยังไม่ได้รับรู้ในงบการเงิน มีดังนี้

	งบการเงินรวม		งบการเงินเฉพาะกิจการ	
	พ.ศ. 2566	พ.ศ. 2565	พ.ศ. 2566	พ.ศ. 2565
	บาท	บาท	บาท	บาท
อาคารและส่วนปรับปรุงอาคาร	3,668,000	8,693,868	-	-
เครื่องจักรและอุปกรณ์	1,115,200	14,750,890	-	3,316,758
สินทรัพย์ไม่มีตัวตน	411,600	-	411,600	-
รวม	5,194,800	23,444,758	411,600	3,316,758

37.3 ภาวะผูกพันตามกฎหมาย

- ตามสัญญาว่าด้วยการทำเหมืองตามประทานบัตรหรือประทานบัตรชั่วคราวที่บริษัทย่อยให้ไว้กับกรมอุตสาหกรรมพื้นฐานและการเหมืองแร่กำหนดให้บริษัทย่อยต้องดำเนินการทำเหมืองตามแผนผังโครงการทำเหมืองที่ได้รับอนุญาตและตามมาตรการป้องกันและแก้ไขผลกระทบสิ่งแวดล้อมที่ได้รับอนุญาต รวมทั้งจะต้องปฏิบัติตามหลักเกณฑ์และเงื่อนไขที่กำหนดในประทานบัตรและตามคำสั่งงานปฏิรูปที่ดินเพื่อการเกษตรกรรมกำหนดไว้ด้วย ซึ่งบริษัทย่อยได้นำหนังสือคำประกันของธนาคารจำนวน 200,000 บาทมอบให้กรมอุตสาหกรรมพื้นฐานและการเหมืองแร่เพื่อเป็นการปฏิบัติตามสัญญา
- ตามมาตรการป้องกันและแก้ไขผลกระทบสิ่งแวดล้อมโดยประกาศกรมอุตสาหกรรมพื้นฐานและการเหมืองแร่กำหนดให้บริษัทผู้ถือประทานบัตรที่ 21400/15786 ร่วมแผนผังโครงการทำเหมืองเดียวกันประทานบัตร 21375/15320 และบริษัทย่อยผู้ถือประทานบัตรเลขที่ 21128/16246 จะต้องดำเนินการจัดตั้งกองทุน จำนวน 3 กองทุนนับตั้งแต่วันที่ไปรับประทานบัตร โดยรายละเอียดกองทุน มีดังนี้

กองทุนฟื้นฟูพื้นที่ทำเหมือง

วัตถุประสงค์กองทุน เพื่อใช้สำหรับดำเนินการด้านการฟื้นฟูสภาพพื้นที่ที่ผ่านการทำเหมืองแร่และบริเวณพื้นที่ที่ไม่เกี่ยวข้องกับการทำเหมือง โดยกำหนดจ่ายในอัตรา 34,000 บาท ต่อไร่ ของพื้นที่ที่ต้องฟื้นฟูในแต่ละปี จนกว่าสิทธิและหน้าที่ตามประทานบัตรสิ้นสุด รวมเป็นเงินทั้งสิ้น 5,565,800 บาท ตลอดระยะเวลา 25 ปี ซึ่งบริษัทได้จ่ายเงินเข้ากองทุนสำหรับปีที่ 1-3 ไปแล้วจำนวน 4,352,000 บาท และบริษัทได้จ่ายเข้ากองทุนสำหรับปีที่ 4 จำนวน 125,800 บาท

กองทุนพัฒนาหมู่บ้านรอบพื้นที่เหมืองแร่

วัตถุประสงค์ของกองทุน เพื่อเป็นค่าใช้จ่ายสำหรับดำเนินกิจกรรมการพัฒนาสาธารณะประโยชน์ การศึกษา ประเพณี และวัฒนธรรมของชุมชนโดยรอบพื้นที่ประทานบัตร และพื้นที่ที่เกี่ยวข้องกับประทานบัตร โดยกำหนดให้บริษัทนำเงินเข้ากองทุนจากสัดส่วน 1 บาทต่อเมตริกตันของอัตราในการผลิตปีก่อนหน้ามาคำนวณ กองทุนขึ้นต่อกำหนดไว้ 500,000 บาทต่อปี โดยต้องนำเงินเข้าต่อเนื่องจนกว่าสิทธิและหน้าที่ตามประทานบัตรสิ้นสุด

บริษัท สโตนวัน จำกัด (มหาชน)

หมายเหตุประกอบงบการเงินรวมและงบการเงินเฉพาะกิจการ
สำหรับปีสิ้นสุดวันที่ 31 ธันวาคม พ.ศ. 2566

กองทุนเฝ้าระวังสุขภาพ

วัตถุประสงค์ของกองทุนเพื่อ เป็นค่าใช้จ่ายสำหรับการดำเนินกิจกรรมการตรวจสุขภาพและการเฝ้าระวังสุขภาพอนามัยของประชาชน รวมทั้งสนับสนุน กิจกรรมที่เกี่ยวข้องกับสาธารณสุขของชุมชนที่อาศัยอยู่บริเวณใกล้เคียงพื้นที่ประมาณบัตร์และพื้นที่ที่เกี่ยวข้อง โดยกำหนดให้บริษัทนำเงินเข้ากองทุนจากสัดส่วน 0.5 บาทต่อเมตริกตัน ของอัตราในการผลิตปีก่อนหน้ามาคำนวณ กองทุนขั้นต่ำกำหนดไว้ 200,000 บาทต่อปี โดยต้องนำเงินเข้าต่อเนื่องจนกว่าสิทธิและหน้าที่ตามประทานบัตร์สิ้นสุดลง

37.4 **หนี้สินที่อาจเกิดขึ้น**

เมื่อวันที่ 15 ธันวาคม พ.ศ. 2565 บริษัทย่อยได้ถูกฟ้องเรียกค่าเสียหายจำนวน 1.37 ล้านบาท เนื่องจากการสร้างผลกระทบจากแรงระเบิดที่ก่อให้เกิดแรงสั่นสะเทือนแก่ที่พักและผู้อยู่อาศัย ต่อมาเมื่อวันที่ 12 ธันวาคม พ.ศ. 2566 ศาลชั้นต้นได้มีคำพิพากษาให้บริษัทจ่ายค่าเสียหายจำนวน 0.56 ล้านบาท โดยปัจจุบันอยู่ระหว่างรอฟื้นฟูอุทธรณ์ อย่างไรก็ตาม ผู้บริหารของกลุ่มกิจการประเมินว่ายังมีความไม่แน่นอนของภาระผูกพัน จึงยังไม่ได้บันทึกประมาณการหนี้สินที่เกี่ยวข้องไว้ในงบการเงิน

38 **เหตุการณ์ภาวะหนี้สินที่ใหม่แสดงฐานะการเงิน**

เมื่อวันที่ 19 มกราคม พ.ศ. 2567 ที่ประชุมคณะกรรมการบริหาร ครั้งที่ 1/2567 ได้มีมติอนุมัติการเพิ่มทุนจดทะเบียนของบริษัทย่อยจำนวน 360,000 หุ้น มูลค่าที่ตราไว้หุ้นละ 100 บาท รวมเป็นจำนวนเงิน 36,000,000 บาท โดยจัดสรรให้แก่ผู้ถือหุ้นเดิมของบริษัทตามสัดส่วนการถือหุ้น ในอัตรา 1 หุ้นเดิม ต่อ 0.206897 หุ้นใหม่ ภายหลังจากเพิ่มทุนบริษัทยังคงสัดส่วนการถือหุ้นในบริษัทย่อยร้อยละ 99.99

เอกสารแบบ 1 รายละเอียดเกี่ยวกับกรรมการ ผู้บริหาร ผู้มีอำนาจควบคุม และเลขานุการบริษัท

ชื่อ-นามสกุล และ ตำแหน่ง	อายุ (ปี)	คุณวุฒิทางการศึกษา	สัดส่วนการถือหุ้นในบริษัท ร้อยละ	ความสัมพันธ์ทางครอบครัวระหว่างกรรมการและผู้บริหาร	ประสบการณ์การทำงานในช่วง 5 ปีที่ผ่านมา				
					ช่วงเวลา	ตำแหน่ง	ชื่อบริษัท หรือหน่วยงาน	ประเภทธุรกิจ	
1. ดร.ปรเมธี วิมลศิริ - กรรมการอิสระ - ประธานกรรมการ	63	- ปริญญาตรี เศรษฐศาสตร์ จุฬาลงกรณ์มหาวิทยาลัย - Master in International Affairs (International Economics), Columbia University, USA - Doctor of Philosophy (PH.D.) (Economics) Public Finance and Policy, Carleton University, Canada - Director Certification Program (DCP) รุ่น 86/2007 สมาคมส่งเสริมสถาบันกรรมการบริษัทไทย - Audit Committee Program (ACP) รุ่น 42/2013 สมาคมส่งเสริมสถาบันกรรมการบริษัทไทย - Successful Formulation & Execution of Strategy (SFE) รุ่น 19/2013 สมาคมส่งเสริมสถาบันกรรมการบริษัทไทย - หลักสูตรผู้บริหารด้านเศรษฐกิจเชิงสร้างสรรค์ - หลักสูตรผู้บริหารเทคโนโลยีสารสนเทศระดับสูง	ไม่มี	ไม่มี	ธ.ค. 2563 - ปัจจุบัน	ประธานกรรมการ	บริษัท สโตนวัน จำกัด (มหาชน)	ผลิตและจำหน่ายหินอุตสาหกรรมเพื่อการก่อสร้างและแร่โดโลไมต์	
					ธ.ค. 2565 - ปัจจุบัน	กรรมการบริหาร	ศูนย์วิทยาศาสตร์ฮาลาล จุฬาลงกรณ์มหาวิทยาลัย		
					2564 - ปัจจุบัน	ประธานกรรมการ	สำนักงานบริหารและพัฒนาองค์ความรู้ (องค์การมหาชน)		
					ต.ค. 2564 - ปัจจุบัน	ประธานคณะกรรมการตรวจสอบและควบคุมความเสี่ยง	บริษัท ไทยคม จำกัด (มหาชน)		ให้บริการสื่อสารผ่านดาวเทียมครบวงจร
					2564 - ปัจจุบัน	ที่ปรึกษาประจำคณะกรรมการต่างประเทศ วุฒิสภา	คณะกรรมการการต่างประเทศ วุฒิสภา		
					2564 - ปัจจุบัน	กรรมการ	มูลนิธิสถาบันวิจัยและพัฒนาประเทศตามปรัชญาของเศรษฐกิจพอเพียง		
2563 - ปัจจุบัน 2563 - 2566	ประธานกรรมการที่ปรึกษารัฐมนตรีว่าการกระทรวงพัฒนาสังคมและความมั่นคงของมนุษย์	มูลนิธิพัฒนาไท กระทรวงพัฒนาสังคมและความมั่นคงของมนุษย์							

ชื่อ-นามสกุล และ ตำแหน่ง	อายุ (ปี)	คุณวุฒิทางการศึกษา	สัดส่วนการถือหุ้นในบริษัท ร้อยละ	ความสัมพันธ์ทางครอบครัวระหว่างกรรมการและผู้บริหาร	ประสบการณ์การทำงานในช่วง 5 ปีที่ผ่านมา			
					ช่วงเวลา	ตำแหน่ง	ชื่อบริษัท หรือหน่วยงาน	ประเภทธุรกิจ
1. ดร.ปรเมธี วิมลศิริ (ต่อ)		<ul style="list-style-type: none"> - หลักสูตรผู้บริหารระดับสูงด้านการค้าและการพาณิชย์ (TEPCoT) มหาวิทยาลัยหอการค้าไทย - หลักสูตรผู้บริหารระดับสูงอาเซียน - หลักสูตรนักบริหารระดับสูงด้านการพัฒนาธุรกิจอุตสาหกรรมและการลงทุน สถาบันวิทยาการธุรกิจและอุตสาหกรรม 			2562 - ปัจจุบัน กรรมการตรวจสอบร่างกฎหมายและร่างอนุบัญญัติที่เสนอคณะรัฐมนตรี คณะที่ 4 2561 - ปัจจุบัน ประธานกรรมการตรวจสอบ 2561 - ปัจจุบัน 2561 - ก.ย. 2563 ประธานกรรมการ ปลัดกระทรวง 2561 - 2563 2558 - 2561 ประธานอำนวยการ เลขาธิการ 2556 - 2561 กรรมการ	กรรมการตรวจสอบร่างกฎหมายและร่างอนุบัญญัติที่เสนอคณะรัฐมนตรี คณะที่ 4 บริษัท บางจาก คอร์ปอเรชั่น จำกัด (มหาชน) ธนาคารแห่งประเทศไทย กระทรวงการพัฒนาสังคมและความมั่นคงของมนุษย์ สำนักงานธนานุเคราะห์ คณะกรรมการพัฒนาเศรษฐกิจและสังคมแห่งชาติ การไฟฟ้าฝ่ายผลิตแห่งประเทศไทย	โรงกลั่นน้ำมันและการค้าน้ำมัน และธุรกิจการตลาด รวมถึงลงทุนในธุรกิจพลังงานไฟฟ้าสีเขียว	
2. ดร.จเรรัฐ ปิงคลาศัย	60	<ul style="list-style-type: none"> - วิศวกรรมศาสตรบัณฑิต สาขาไฟฟ้าอิเล็กทรอนิกส์ มหาวิทยาลัยเกษตรศาสตร์ - รัฐประศาสนศาสตรมหาบัณฑิต สาขาการบริหารจัดการ มหาวิทยาลัยราชภัฏสวนสุนันทา - บริหารธุรกิจดุษฎีบัณฑิต กิตติมศักดิ์ มหาวิทยาลัยราชภัฏสวนสุนันทา 	33.07	<ul style="list-style-type: none"> - พี่ชายของ นายเจริญรัฐ ปิงคลาศัย - บิดาของ นายกฤตนันท์ ปิงคลาศัย 	2555 - ปัจจุบัน กรรมการ 2555 - ปัจจุบัน กรรมการ 2565 - ปัจจุบัน ประธานกรรมการบริหาร	กรรมการ กรรมการ ประธานกรรมการบริหาร	บริษัท สโตนวัน จำกัด (มหาชน) บริษัท ราชบุรี เ็นเตอร์ไพรส์ จำกัด บริษัท เคหะสุขประชา จำกัด (มหาชน)	ผลิตและจำหน่ายหินอุตสาหกรรมเพื่อการก่อสร้างและแร่โดโลไมต์ ผลิตและจำหน่ายหินอุตสาหกรรมเพื่อการก่อสร้างและแร่โดโลไมต์ พัฒนาสังหาริมทรัพย์

ชื่อ-นามสกุล และ ตำแหน่ง	อายุ (ปี)	คุณวุฒิทางการศึกษา	สัดส่วนการถือหุ้นในบริษัท ร้อยละ	ความสัมพันธ์ทางครอบครัวระหว่างกรรมการและผู้บริหาร	ประสบการณ์การทำงานในช่วง 5 ปีที่ผ่านมา			
					ช่วงเวลา	ตำแหน่ง	ชื่อบริษัท หรือหน่วยงาน	ประเภทธุรกิจ
2. ดร.จเรรัฐ ปิงคลาศัย (ต่อ)					2563 - 2566	ประธานที่ปรึกษา คณะกรรมการบริหาร	บริษัท จัดการทรัพย์สินและชุมชน จำกัด	บริหารจัดการอาคารชุด บ้านจัดสรรและธุรกิจที่เกี่ยวข้องกับการพัฒนาอสังหาริมทรัพย์
					2562 - 2566	กรรมการ	การเคหะแห่งประเทศไทย	รัฐวิสาหกิจ
					2561 - ปัจจุบัน	กรรมการ	บริษัท เฮลตี้ ดี วัน (ไทยแลนด์) จำกัด	ให้บริการด้านสุขภาพและการแพทย์
					2561 - ปัจจุบัน	กรรมการ	บริษัท เฮลตี้ ดี วัน ฟาร์มา จำกัด	จำหน่ายสินค้าทางเภสัชกรรม
					2561 - ปัจจุบัน	กรรมการ	บริษัท เฮลตี้ ดี วัน จำกัด	บริษัทโฮลดิ้ง ด้านสุขภาพและการแพทย์
					2561 - ปัจจุบัน	กรรมการ	บริษัท อาเคเดีย เอเชีย จำกัด	ให้บริการปรึกษาบริหารจัดการธุรกิจ
					2561 - ปัจจุบัน	กรรมการ	บริษัท สยาม-ดินแดนแห่งรอยยิ้ม จำกัด	พัฒนาอสังหาริมทรัพย์
					2561 - ปัจจุบัน	กรรมการ	บริษัท ทวานสวีท จำกัด	ให้บริการปรึกษาบริหารจัดการธุรกิจ
					2562 - ปัจจุบัน	กรรมการ	บริษัท ไชลาร์วัน (ไทยแลนด์) จำกัด	ธุรกิจไชลาร์เซลล์
					2561 - ปัจจุบัน	กรรมการ	บริษัท เจพีวัน จำกัด	บริษัทโฮลดิ้ง
					2560 - ปัจจุบัน	กรรมการ	บริษัท วิเฮคิล วัน จำกัด	บริษัทโฮลดิ้ง ในธุรกิจรถยนต์
					2559 - ปัจจุบัน	กรรมการ	บริษัท เมคเคนิค วัน จำกัด	ให้บริการซ่อมบำรุงเครื่องบิน
					2559 - ปัจจุบัน	กรรมการ	บริษัท เอเจนท์ วัน จำกัด	ให้บริการธุรกิจผ่านคอมพิวเตอร์
2558 - ปัจจุบัน	กรรมการ	บริษัท พลังงานจุล จำกัด (มหาชน)	พลังงานไฟฟ้า โรงผลิตไฟฟ้าทุกประเภท					

ชื่อ-นามสกุล และ ตำแหน่ง	อายุ (ปี)	คุณวุฒิทางการศึกษา	สัดส่วนการถือหุ้นในบริษัทร้อยละ	ความสัมพันธ์ทางครอบครัวระหว่างกรรมการและผู้บริหาร	ประสบการณ์การทำงานในช่วง 5 ปีที่ผ่านมา			
					ช่วงเวลา	ตำแหน่ง	ชื่อบริษัท หรือหน่วยงาน	ประเภทธุรกิจ
2. ดร.จเรรัฐ ปิงคลาศัย (ต่อ)					2557 - ปัจจุบัน	ประธานกรรมการ	บริษัท มาสด้า ซลบุรี จำกัด (มหาชน)	จำหน่ายและให้เช่ารถยนต์
					2557 - ปัจจุบัน	ประธานกรรมการบริหาร	บริษัท มอเตอร์ พลัส จำกัด	ให้เช่ารถยนต์
					2557 - ปัจจุบัน	กรรมการ	บริษัท เอ็นเนอร์ยี โปร คอร์ปอเรชั่น จำกัด	จำหน่ายและติดตั้งผลิตภัณฑ์เซลล์แสงอาทิตย์
					2557 - ปัจจุบัน	กรรมการ	บริษัท อีพีซี ซิสเต็ม เอ็นจิเนียริง จำกัด	จำหน่ายและติดตั้งผลิตภัณฑ์เซลล์แสงอาทิตย์
					2555 - ปัจจุบัน	กรรมการ	มูลนิธิสุนันทากุมารรัตน์	
					2552 - ปัจจุบัน	กรรมการผู้จัดการใหญ่	บริษัท ดราก้อน เทรด จำกัด	ให้บริการที่ปรึกษาบริหารจัดการธุรกิจ
					2551 - ปัจจุบัน	กรรมการผู้จัดการใหญ่	บริษัท ดราก้อน วัน จำกัด	ให้บริการที่ปรึกษาบริหารจัดการธุรกิจ
					2549 - ปัจจุบัน	กรรมการ	บริษัท เอ-โฮสต์ จำกัด	จำหน่ายโปรแกรมคอมพิวเตอร์ และให้บริการเทคโนโลยีสารสนเทศ
2549 - ปัจจุบัน	กงสุลกิตติมศักดิ์ สาธารณรัฐซูรินาเม ประจำประเทศไทย							
3. นายอิศริยา อะโน - รองประธานกรรมการ	76	- Bachelor's Degree in Law, Kyushu University, Japan - Director Accreditation Program (DAP) รุ่น 203/2023 สมาคมส่งเสริมสถาบันกรรมการบริษัทไทย (IOD)	32.57	บิดาของนายโยเฮ อะโน	2562 - ปัจจุบัน	กรรมการ	บริษัท สโตนวัน จำกัด (มหาชน)	ผลิตและจำหน่ายหินอุตสาหกรรมเพื่อการก่อสร้างและแร่โดโลไมต์
					2562 - ปัจจุบัน	กรรมการ	บริษัท ไอซี โซลาร์ จำกัด	ผลิตและจำหน่ายพลังงานไฟฟ้า
					2562 - ปัจจุบัน	กรรมการ	บริษัท โซลาร์วัน (ไทยแลนด์) จำกัด	ธุรกิจโซลาร์เซลล์

ชื่อ-นามสกุล และ ตำแหน่ง	อายุ (ปี)	คุณวุฒิทางการศึกษา	สัดส่วนการถือหุ้นในบริษัทร้อยละ	ความสัมพันธ์ทางครอบครัวระหว่างกรรมการและผู้บริหาร	ประสบการณ์การทำงานในช่วง 5 ปีที่ผ่านมา			
					ช่วงเวลา	ตำแหน่ง	ชื่อบริษัท หรือหน่วยงาน	ประเภทธุรกิจ
3. นายอิศุโอะ อะโน (ต่อ)					2561 - ปัจจุบัน 2558 - 2566 2557 - ปัจจุบัน 2555 - ปัจจุบัน	กรรมการ กรรมการ กรรมการ กรรมการ	Rabex Pte., Ltd. บริษัท ริเวียรา เรียดตี้ จำกัด บริษัท เอ็นเนอร์ยี โปร คอร์เปอเรชั่น จำกัด บริษัท ราเบกซ์ (ประเทศไทย) จำกัด	บริษัทโฮลดิ้ง อสังหาริมทรัพย์ จำหน่ายและติดตั้งผลิตภัณฑ์เซลล์แสงอาทิตย์ งานสร้างข่ายสายโทรศัพท์และงานบริการด้านสื่อสารและโทรคมนาคม
4. นายโยเฮ อะโน - กรรมการบริษัท	47	- Bachelor's Degree in International Agricultural Development, Tokyo University of Agriculture, Japan - MSc in Development Administration and Planning, Development Planning Unit, University College London (UCL), University of London, UK - Director Accreditation Program (DAP) รุ่น 203/2023 สมาคมส่งเสริมสถาบันกรรมการบริษัทไทย (IOD)	10.00	บุตรของนายอิศุโอะ อะโน	2562 - ปัจจุบัน 2566 - ปัจจุบัน 2556 - ปัจจุบัน 2556 - ปัจจุบัน	กรรมการ กรรมการ กรรมการ กรรมการ และ ประธานเจ้าหน้าที่บริหาร	บริษัท สโตนวัน จำกัด (มหาชน) บริษัท ริเวียรา เรียดตี้ จำกัด บริษัท อีพีซี ซิสเต็ม เอ็นจิเนียริง จำกัด บริษัท ราเบกซ์ (ประเทศไทย) จำกัด	ผลิตและจำหน่ายหินอุตสาหกรรมเพื่อการก่อสร้างและแร่โดโลไมต์ อสังหาริมทรัพย์ จำหน่ายและติดตั้งผลิตภัณฑ์เซลล์แสงอาทิตย์ งานสร้างข่ายสายโทรศัพท์และงานบริการด้านสื่อสารและโทรคมนาคม
5. นายทรงวุธ เวชชานุเคราะห์ - กรรมการบริษัท - กรรมการบริหาร - กรรมการสรรหาและกำหนดค่าตอบแทน - ประธานเจ้าหน้าที่บริหาร	57	- นิติศาสตรบัณฑิต จุฬาลงกรณ์มหาวิทยาลัย - Director Accreditation Program (DAP) รุ่น 59/2006 และ Director Certification Program (DCP) รุ่น 89/2007 สมาคมส่งเสริมสถาบันกรรมการบริษัทไทย (IOD)	2.07	ไม่มี	2555 - ปัจจุบัน 2555 - ปัจจุบัน 2549 - ปัจจุบัน	กรรมการ กรรมการ กรรมการ	บริษัท สโตนวัน จำกัด (มหาชน) บริษัท ราชนิวรี เอ็นเตอร์ไพรส์ จำกัด บริษัท เอ-โฮสต์ จำกัด	ผลิตและจำหน่ายหินอุตสาหกรรมเพื่อการก่อสร้างและแร่โดโลไมต์ ผลิตและจำหน่ายหินอุตสาหกรรมเพื่อการก่อสร้างและแร่โดโลไมต์ จำหน่ายโปรแกรมคอมพิวเตอร์ และให้บริการเทคโนโลยีสารสนเทศ

ชื่อ-นามสกุล และ ตำแหน่ง	อายุ (ปี)	คุณวุฒิทางการศึกษา	สัดส่วนการถือหุ้นในบริษัทร้อยละ	ความสัมพันธ์ทางครอบครัวระหว่างกรรมการและผู้บริหาร	ประสบการณ์การทำงานในช่วง 5 ปีที่ผ่านมา			
					ช่วงเวลา	ตำแหน่ง	ชื่อบริษัท หรือหน่วยงาน	ประเภทธุรกิจ
6. นายเจริญรัฐ ปิงคลาศัย - กรรมการบริษัท - กรรมการบริหาร - กรรมการบริหารความเสี่ยง - ประธานเจ้าหน้าที่ปฏิบัติการ	57	- ปริญญาตรี การบัญชี มหาวิทยาลัยกรุงเทพ - Director Certification Program (DCP) รุ่น 192/2014 ส.ค.ม. ส่งเสริมสถาบันกรรมการบริษัทไทย (IOD)	2.06	- น้องชายของดร. จเรรัฐ ปิงคลาศัย - น้องชายของ นายกฤษณ์ ปิงคลาศัย	2556 - ปัจจุบัน	กรรมการ	บริษัท สโตนวัน จำกัด (มหาชน)	ผลิตและจำหน่ายหินอุตสาหกรรมเพื่อการก่อสร้างและแร่โดโลไมต์
					2556 - ปัจจุบัน	กรรมการ	บริษัท วาซบุรี เอ็นเตอร์ไพรส์ จำกัด	ผลิตและจำหน่ายหินอุตสาหกรรมเพื่อการก่อสร้างและแร่โดโลไมต์
					2562 - ปัจจุบัน	กรรมการ	บริษัท มาสด้า ชลบุรี จำกัด (มหาชน)	จำหน่ายและให้เช่ารถยนต์
					2562 - ปัจจุบัน	กรรมการ	บริษัท มอเตอร์ พลัส จำกัด	ให้เช่ารถยนต์
					2558 - ปัจจุบัน	กรรมการ	บมจ. พลังงานจุล	พลังงานไฟฟ้า โรงผลิตไฟฟ้าทุกประเภท
7. นายกฤษณ์ ปิงคลาศัย - กรรมการบริษัท	32	- ปริญญาตรี วิศวกรรมศาสตร์ สาขาวิศวกรรมซอฟต์แวร์และความรู้ มหาวิทยาลัยเกษตรศาสตร์ - ปริญญาโท IPS (Information, Production, and System), Waseda University, Japan - Director Certification Program (DCP) รุ่น 283/2019 ส.ค.ม. ส่งเสริมสถาบันกรรมการบริษัทไทย (IOD)	ไม่มี	- บุตรของดร. จเรรัฐ ปิงคลาศัย - หลานของนาย เจริญรัฐ ปิงคลาศัย	2562 - ปัจจุบัน	กรรมการ	บริษัท สโตนวัน จำกัด (มหาชน)	ผลิตและจำหน่ายหินอุตสาหกรรมเพื่อการก่อสร้างและแร่โดโลไมต์
					ส.ค.2566-ปัจจุบัน	กรรมการ	บริษัท ไฮ-คลาส แวงคอก จำกัด	จำหน่ายและให้เช่ารถยนต์
					2566 - ปัจจุบัน	กรรมการ	บริษัท มอเตอร์ พลัส จำกัด	ให้เช่ารถยนต์
					2565 - ปัจจุบัน	รองประธานเจ้าหน้าที่ปฏิบัติการ	บริษัท มาสด้า ชลบุรี จำกัด (มหาชน)	จำหน่ายและให้เช่ารถยนต์
					2559 - ปัจจุบัน	กรรมการ	บริษัท เอเจนท์ วัน จำกัด	ให้บริการธุรกิจผ่านคอมพิวเตอร์

ชื่อ-นามสกุล และ ตำแหน่ง	อายุ (ปี)	คุณวุฒิทางการศึกษา	สัดส่วนการถือหุ้นในบริษัทร้อยละ	ความสัมพันธ์ทางครอบครัวระหว่างกรรมการและผู้บริหาร	ประสบการณ์การทำงานในช่วง 5 ปีที่ผ่านมา			
					ช่วงเวลา	ตำแหน่ง	ชื่อบริษัท หรือหน่วยงาน	ประเภทธุรกิจ
8. นายอภิวุฒิ ทองใหญ่ อิศวานันท์ - กรรมการอิสระ - ประธานกรรมการตรวจสอบ - ประธานกรรมการสรรหาและกำหนดค่าตอบแทน - ประธานกรรมการบริหารความเสี่ยง	50	- บริหารธุรกิจมหาบัณฑิต สาขาการจัดการ ศึกษารัฐบาลบัณฑิตศึกษาศาสตร์ จุฬาลงกรณ์มหาวิทยาลัย - Bachelor's Degree in Economics, University of Illinois, USA - Director Accreditation Program (DAP) รุ่น 59/2006 สมาคมส่งเสริมสถาบันกรรมการบริษัทไทย (IOD) - Audit Committee Program (ACP) รุ่น 34/2011 สมาคมส่งเสริมสถาบันกรรมการบริษัทไทย (IOD) - Advanced Audit Committee Program (AACP) รุ่น 28/2018 สมาคมส่งเสริมสถาบันกรรมการบริษัทไทย (IOD)	ไม่มี	ไม่มี	2563 - ปัจจุบัน	ประธานกรรมการตรวจสอบ	บริษัท สโตนวัน จำกัด (มหาชน)	ผลิตและจำหน่ายหินอุตสาหกรรมเพื่อการก่อสร้างและแร่โดโลไมต์ที่ปรึกษาบริหารจัดการธุรกิจ
					2566 - ปัจจุบัน	กรรมการ	บริษัท มัลติ แพมิลี่ ออฟฟิศ จำกัด	สมาคมการค้า
					2565 - ปัจจุบัน	ประธาน	สมาคมการค้าผู้ประกอบการธุรกิจสินทรัพย์ดิจิทัลไทย	สมาคมการค้า
					2565 - ปัจจุบัน	กรรมการ	บริษัท อีอาร์เอ็กซ์ จำกัด	ศูนย์ซื้อขายสินทรัพย์ดิจิทัล
					2565 - ปัจจุบัน	กรรมการ	บริษัท อีอาร์เอ็กซ์ ดิจิทัล แอสเซ็ทส์ จำกัด	ศูนย์ซื้อขายและให้บริการเกี่ยวกับสินทรัพย์ดิจิทัล
					2565 - ปัจจุบัน	กรรมการอิสระ กรรมการตรวจสอบ ประธานกรรมการ บรรษัทภิบาลและ ความยั่งยืนของ กิจการ	บริษัท กันตนา โฮลดิ้งส์ จำกัด	บริษัทโฮลดิ้ง
					2563 - 2565	กรรมการ และ ประธานเจ้าหน้าที่ บริหาร	บริษัท เอ็กซ์สปริง ดิจิทัล จำกัด (เดิมชื่อ บริษัท เอส อี ดิจิทัล จำกัด)	ให้บริการระบบเสนอขายโทเคนดิจิทัล (ICO Portal)
					2563 - ปัจจุบัน	กรรมการ	บริษัท บีเคเค ซีเอฟ จำกัด (เดิมชื่อบริษัท เคเอ็มจี การาจ จำกัด)	บริการด้านเครื่องดื่มน้ำ
					2562 - ปัจจุบัน	กรรมการอิสระ ประธานกรรมการ ตรวจสอบ	บริษัท กันตนา กรุ๊ป จำกัด (มหาชน)	ธุรกิจบันเทิง
					2558 - ปัจจุบัน	กรรมการอิสระ ประธานกรรมการ ตรวจสอบ	บมจ.มั่นคงเคหะการ	พัฒนาอสังหาริมทรัพย์
2556 - ปัจจุบัน	กรรมการผู้จัดการ	บริษัท อินฟินิท แคปปิตอล จำกัด	ที่ปรึกษา					

ชื่อ-นามสกุล และ ตำแหน่ง	อายุ (ปี)	คุณวุฒิทางการศึกษา	สัดส่วนการถือหุ้นในบริษัท ร้อยละ	ความสัมพันธ์ทางครอบครัวระหว่างกรรมการและผู้บริหาร	ประสบการณ์การทำงานในช่วง 5 ปีที่ผ่านมา			
					ช่วงเวลา	ตำแหน่ง	ชื่อบริษัท หรือหน่วยงาน	ประเภทธุรกิจ
8. นายอภิวุฒิ ทองใหญ่ อัครวานันท์ (ต่อ) -					2564 – ธ.ค. 2566	กรรมการ	บริษัท พีเคแลนด์ จำกัด	ลงทุนในอสังหาริมทรัพย์
					2564 – ก.ค. 2566	กรรมการ	บริษัท เอ็กซ์สปริง อัลไลแอนซ์ จำกัด	ด้านการลงทุน
					2564 - ปัจจุบัน	กรรมการ	บริษัท เอ็กซ์สปริง อัลไลแอนซ์ 1 จำกัด	ด้านการลงทุน
					2564 – ปัจจุบัน	กรรมการ	บริษัท เอ็กซ์สปริง อัลไลแอนซ์ 2 จำกัด	ด้านการลงทุน
					2564 – ปัจจุบัน	กรรมการ	บริษัท เอ็กซ์สปริง อัลไลแอนซ์ 3 จำกัด	ด้านการลงทุน
					2564 – ปัจจุบัน	กรรมการ	บริษัท บริหารสินทรัพย์ เอ็กซ์สปริง เอ เอ็ม ซี จำกัด	รับซื้อ รับโอนและรับจ้างบริหารสินทรัพย์ด้วยคุณภาพของสถาบันการเงิน
					2561 – 2563	กรรมการ	บริษัท แบล็ค บูล สปอร์ตส์ จำกัด	บริหารสโมสรกีฬา
					2561 - 2562	ผู้บริหาร	บริษัท สโกมาดิ (ประเทศไทย) จำกัด	นำเข้าและจัดจำหน่ายจักรยานยนต์แบรนด์ Scomadi
					2561 - 2562	ผู้บริหาร	Scomadi Worldwide Limited	จำหน่ายจักรยานยนต์แบรนด์ Scomadi
					2561 - 2562	ผู้บริหาร	บริษัท มารินเอ็นจิเนียริง จำกัด	นำเข้าและจัดจำหน่ายชิ้นส่วนอะไหล่รถจักรยานยนต์แบรนด์ Scomadi

ชื่อ-นามสกุล และ ตำแหน่ง	อายุ (ปี)	คุณวุฒิทางการศึกษา	สัดส่วนการถือหุ้นในบริษัท ร้อยละ	ความสัมพันธ์ทางครอบครัวระหว่างกรรมการและผู้บริหาร	ประสบการณ์การทำงานในช่วง 5 ปีที่ผ่านมา			
					ช่วงเวลา	ตำแหน่ง	ชื่อบริษัท หรือหน่วยงาน	ประเภทธุรกิจ
9. ดร.ขวัญรัฐ ส่วนพงษ์ - กรรมการอิสระ - กรรมการตรวจสอบ	54	- ปริญญาตรี วิศวกรรมศาสตร์ระบบควบคุม สถาบันเทคโนโลยีเจ้าคุณทหารลาดกระบัง - ปริญญาตรี วิทยาศาสตร์บัณฑิต สาขาการบัญชี มหาวิทยาลัยสุโขทัยธรรมาธิราช - ปริญญาโท บริหารธุรกิจสาขาการจัดการ จุฬาลงกรณ์มหาวิทยาลัย - ปริญญาเอก วิทยาศาสตร์-เทคโนโลยีและการจัดการนวัตกรรม จุฬาลงกรณ์มหาวิทยาลัย - Director Accreditation Program (DAP) รุ่น 55/2549 สมาคมส่งเสริมสถาบันกรรมการบริษัทไทย (IOD)	ไม่มี	ไม่มี	2562 - ปัจจุบัน	กรรมการอิสระและกรรมการตรวจสอบ	บริษัท สโตนวัน จำกัด (มหาชน)	ผลิตและจำหน่ายหินอุตสาหกรรมเพื่อการก่อสร้างและแร่โดโลไมต์
					2558 - ปัจจุบัน	อาจารย์ประจำ	สาขาการจัดการเพื่อเป็นผู้ประกอบการ คณะพาณิชยศาสตร์และการบัญชี จุฬาลงกรณ์มหาวิทยาลัย	การศึกษา
					2566 - ปัจจุบัน	กรรมการ	บริษัท ยูเนี่ยน เอ็นเนอร์จี้ เทคโนโลยี จำกัด	ให้เช่าสังหาริมทรัพย์
					พ.ศ. 2566 - ม.ค. 2567	กรรมการ	บริษัท เพ็นทีนัม ดี จำกัด	นำเข้า ส่งออก อุปกรณ์คอมพิวเตอร์
					ธ.ค. 2566 -ปัจจุบัน	กรรมการ	บริษัท คอมพิวเตอร์ยูเนี่ยน จำกัด	ขายส่งคอมพิวเตอร์และซอฟต์แวร์
					2561 - 2562	กรรมการ	บริษัท บีชโปร เอพาร์ทเมนท์ จำกัด	ให้บริการด้านคอลเซ็นเตอร์
10. นายพิษณุ ทับทอง - กรรมการอิสระ - กรรมการตรวจสอบ - กรรมการสรรหาและกำหนดค่าตอบแทน - กรรมการบริหารความเสี่ยง	58	- นิติศาสตรบัณฑิต จุฬาลงกรณ์มหาวิทยาลัย - เนติบัณฑิต สำนักอบรมศึกษากฎหมายแห่งเนติบัณฑิตยสภา - Director Accreditation Program (DAP) รุ่น SEC/2014 - Advanced Audit Committee Program (AACP) รุ่น 16/2014 สมาคมส่งเสริมสถาบันกรรมการบริษัทไทย (IOD)	ไม่มี	ไม่มี	2557 - ปัจจุบัน	กรรมการอิสระ	บริษัท มาสด้า ชลบุรี จำกัด (มหาชน)	จำหน่ายและให้เช่ารถยนต์
					2556 - ปัจจุบัน	กรรมการอิสระ และกรรมการตรวจสอบ	บริษัท สโตนวัน จำกัด (มหาชน)	ผลิตและจำหน่ายหินอุตสาหกรรมเพื่อการก่อสร้างและแร่โดโลไมต์
					2544 - ปัจจุบัน	ทนายความ	สำนักกฎหมายเพนินิติ	ที่ปรึกษากฎหมายและว่าความ

ชื่อ-นามสกุล และ ตำแหน่ง	อายุ (ปี)	คุณวุฒิทางการศึกษา	สัดส่วนการถือหุ้นในบริษัท ร้อยละ	ความสัมพันธ์ทางครอบครัวระหว่างกรรมการและผู้บริหาร	ประสบการณ์การทำงานในช่วง 5 ปีที่ผ่านมา			
					ช่วงเวลา	ตำแหน่ง	ชื่อบริษัท หรือหน่วยงาน	ประเภทธุรกิจ
11. นางขวัญใจ เกษมลั่นนภา - ประธานเจ้าหน้าที่การเงิน - นักลงทุนสัมพันธ์	56	<ul style="list-style-type: none"> - ปริญญาตรี เศรษฐศาสตร์ มหาวิทยาลัยธรรมศาสตร์ - ปริญญาโท MBA, State University of New York (at Utica/Rome) - E-Learning CFO's Orientation Course สิงหาคม 2565 ศูนย์ส่งเสริมการพัฒนาความรู้ตลาดทุน ตลาดหลักทรัพย์แห่งประเทศไทย - E-Learning CFO's Refresher Course สิงหาคม 2566 ศูนย์ส่งเสริมการพัฒนาความรู้ตลาดทุน ตลาดหลักทรัพย์แห่งประเทศไทย - การจัดทำ Transfer Pricing Documentation ธันวาคม 2566 บริษัทฝึกรอบรมและสัมมนาธรรมนิติ จำกัด - การจัดทำประมาณการทางการเงิน E-Learning ของ SET มีนาคม 2567 	ไม่มี	ไม่มี	2565 - ปัจจุบัน	ประธานเจ้าหน้าที่การเงิน	บริษัท สโตนวัน จำกัด (มหาชน)	ผลิตและจำหน่ายหินอุตสาหกรรมเพื่อการก่อสร้างและแร่โดโลไมต์
					2550 - 2563	VP - Corporate Finance	บริษัท จี เจ สตีล จำกัด (มหาชน)	ผลิตและจำหน่ายเหล็กแผ่นรีดร้อน

ชื่อ-นามสกุล และ ตำแหน่ง	อายุ (ปี)	คุณวุฒิทางการศึกษา	สัดส่วนการถือหุ้นในบริษัท ร้อยละ	ความสัมพันธ์ทางครอบครัวระหว่างกรรมการและผู้บริหาร	ประสบการณ์การทำงานในช่วง 5 ปีที่ผ่านมา			
					ช่วงเวลา	ตำแหน่ง	ชื่อบริษัท หรือหน่วยงาน	ประเภทธุรกิจ
12. นางสาวสุนันทา เตชะธโนปจัย - ผู้อำนวยการอาวุโส ฝ่ายกฎหมายและ สำนักเลขานุการบริษัท - ผู้อำนวยการอาวุโส ฝ่ายบริหารและพัฒนาองค์กร - นักลงทุนสัมพันธ์ - เลขานุการบริษัท	47	- นิติศาสตรบัณฑิต มหาวิทยาลัยธรรมศาสตร์ - Company Secretary Program (CSP) รุ่น 61/2015 สมาคมส่งเสริมสถาบันกรรมการบริษัทไทย (IOD) - Board Reporting Program (BRP) รุ่น 16/2014 สมาคมส่งเสริมสถาบันกรรมการบริษัทไทย (IOD) - หลักสูตรพื้นฐานเลขานุการบริษัท รุ่น 2/2017 สมาคมบริษัทจดทะเบียนไทย	ไม่มี	ไม่มี	2557 - ปัจจุบัน	- ผู้อำนวยการอาวุโส ฝ่ายกฎหมายและ สำนักเลขานุการบริษัท - ผู้อำนวยการอาวุโส ฝ่ายบริหารและพัฒนาองค์กร - นักลงทุนสัมพันธ์ - เลขานุการบริษัท	บริษัท สโตนวัน จำกัด (มหาชน)	ผลิตและจำหน่ายหินอุตสาหกรรมเพื่อการก่อสร้างและแร่โดโลไมต์
13. นางสาวอภัตติ ก้องเวหา - ผู้ช่วยผู้อำนวยการฝ่ายการเงินและบัญชี - ผู้ที่ได้รับมอบหมายให้รับผิดชอบ โดยตรงในการควบคุมดูแลการทำบัญชีของบริษัท	45	- บริญญาตรี บริหารธุรกิจบัณฑิต สาขาการบัญชี มหาวิทยาลัยสุโขทัยธรรมาธิราช - บริญญาโท บริหารธุรกิจมหาบัณฑิต สาขาการเงินและการธนาคาร มหาวิทยาลัยรามคำแหง - สรุปรสาระสำคัญของมาตรฐานรายงานทางการเงิน TFRS ที่มีการเปลี่ยนแปลง และมีผลบังคับใช้ ปี 2566 ตลาดหลักทรัพย์แห่งประเทศไทย - สรุปรประเด็นสำคัญการรับรู้ประมาณการทางบัญชีสำหรับกิจการ PAEs ที่วิชาชีพบัญชีควรทราบ พฤศจิกายน 2566 บริษัท ฝึกอบรมและสัมมนาธรรมนิติ จำกัด	ไม่มี	ไม่มี	2560 - ปัจจุบัน	ผู้ช่วยผู้อำนวยการฝ่ายการเงินและบัญชี	บริษัท สโตนวัน จำกัด (มหาชน)	ผลิตและจำหน่ายหินอุตสาหกรรมเพื่อการก่อสร้างและแร่โดโลไมต์

เอกสารแบบ 2 รายละเอียดกรรมการและผู้บริหารบริษัทย่อย

การดำรงตำแหน่งของกรรมการในบริษัทย่อย		
รายชื่อกรรมการ และผู้บริหาร	บริษัทฯ	บริษัทย่อย
	บริษัท สโตนวัน จำกัด (มหาชน)	บริษัท ราชบุรี เอ็นเตอร์ไพรส์ จำกัด
1 ดร.จเรรัฐ ปิงคลาศัย	กรรมการ, ประธานกรรมการบริหาร	กรรมการ
2 นายทรงวุฒ เวชชานุเคราะห์	กรรมการ, กรรมการบริหาร	กรรมการ
3 นายเจริญรัฐ ปิงคลาศัย	กรรมการ, กรรมการบริหาร	กรรมการ

เอกสารแนบ 3 รายละเอียดเกี่ยวกับหน่วยงานตรวจสอบภายใน และหัวหน้างานกำกับดูแลการปฏิบัติงานของบริษัท

รายละเอียดผู้ช่วยผู้อำนวยการฝ่ายตรวจสอบภายในของบริษัทฯ

ผู้ช่วยผู้อำนวยการฝ่ายตรวจสอบภายใน : นางสาวรัชชา ประสงค์วัฒนา
 คุณวุฒิการศึกษา :ปริญญาโท บริหารธุรกิจมหาบัณฑิต มหาวิทยาลัยรามคำแหง
 ปริญญาตรี ศิลปศาสตรบัณฑิต มหาวิทยาลัยราชภัฏสวนดุสิต

ประสบการณ์ทำงาน

ปี 2563 – ปัจจุบัน : บริษัท สโตนวัน จำกัด (มหาชน) / ผู้ช่วยผู้อำนวยการ ฝ่ายตรวจสอบภายใน
 ปี 2560 – 2562 : บริษัท สโตนวัน จำกัด (มหาชน) / ผู้จัดการอาวุโส แผนกตรวจสอบภายใน
 ปี 2557 – 2560 : บริษัท น้ำตาลบุรีรัมย์ จำกัด (มหาชน) / เจ้าหน้าที่อาวุโส สำนักตรวจสอบภายใน

รายละเอียดหน่วยงานตรวจสอบภายใน

หน่วยงานตรวจสอบ : บริษัท รีอันต้า มัลติพลัส (ไทยแลนด์) จำกัด
 ที่ตั้งสำนักงาน : 98/13-14 ซ.รามคำแหง 174 ถ.รามคำแหง มีนบุรี กรุงเทพมหานคร 10510
 โทรศัพท์ : 0-2540-0183

รายละเอียดหัวหน้างานตรวจสอบภายใน

หัวหน้าสำนักงาน : นายสุรพล ถวัลยวิเศษจิต
 คุณวุฒิการศึกษา :ปริญญาโท บริหารธุรกิจมหาบัณฑิต
 มหาวิทยาลัยธรรมศาสตร์
 ปริญญาตรี บัญชีบัณฑิต จุฬาลงกรณ์มหาวิทยาลัย

ผู้สอบบัญชีรับอนุญาตแห่งประเทศไทย : เลขทะเบียน 3941

วุฒิบัตรผู้ตรวจสอบภายในวิชาชีพ (CPIAT) : เลขทะเบียน 734

ของสมาคมผู้ตรวจสอบภายในแห่งประเทศไทย

หน้าที่ความรับผิดชอบ :

1. จัดทำแผนการตรวจสอบภายในประจำปีโดยพิจารณาจากปัจจัยเสี่ยง เพื่อเสนอฝ่ายบริหารและคณะกรรมการตรวจสอบพิจารณาอนุมัติ
2. ดำเนินการตรวจสอบให้บรรลุตามแผนที่กำหนดไว้รวมทั้งโครงการพิเศษที่ร้องขอและ/หรือสั่งการโดยฝ่ายบริหารและคณะกรรมการตรวจสอบ
3. รายงานผลการตรวจสอบ รวมทั้งความคืบหน้าของการปฏิบัติงานเทียบกับแผนงานที่กำหนดไว้
4. สนับสนุนการปฏิบัติงานรวมทั้งให้ข้อมูลที่จำเป็นต่อการดำเนินงานของคณะกรรมการตรวจสอบและฝ่ายบริหารที่เกี่ยวข้องกับงานตรวจสอบ

5. พัฒนาบุคลากรของหน่วยงานตรวจสอบให้มีความรู้ความชำนาญทั้งด้านวิชาชีพและธุรกิจอย่างเพียงพอรวมทั้งสนับสนุนให้มีวุฒิบัตรทางด้านวิชาชีพที่เกี่ยวข้อง
6. ดำเนินการอื่นตามที่ได้รับมอบหมาย

ประสบการณ์ทำงาน และการฝึกอบรมที่เกี่ยวข้อง

- ปี 2556 – ปัจจุบัน : บริษัท รีดันต้า มัลติพลัส (ไทยแลนด์) จำกัด / กรรมการบริหาร
- ปี 2555 – 2556 : บริษัท เค พี เอ็ม จี ภูมิไชย สอบบัญชี จำกัด / กรรมการบริหาร
- ปี 2542 – 2554 : บริษัท สำนักงานสอบบัญชี เอส. ที. แอนด์ แอสโซซิเอทส์ จำกัด / กรรมการบริหาร

หลักสูตรอบรม

- หลักสูตร การประเมินผลกระทบด้านความเป็นส่วนตัว (PIA/DPIA)
- การจัดการการเปลี่ยนแปลง (Change management)
- Business Continuity
- Ethics Audit
- Data Analytics for Internal Auditor
- ภาพรวมมาตรฐานการรายงานทางการเงิน รุ่นที่ 1/66
- Cyber Forensics
- Financial Fraud
- สรุปหลักการบัญชีด้านสินทรัพย์สำหรับ NPAs รุ่นที่ 1/66
- สร้างความเข้าใจเกี่ยวกับประเด็นในทางปฏิบัติเรื่อง ที่ดิน อาคารและอุปกรณ์ และต้นทุนการกู้ยืม รุ่นที่ 1/66
- หลักสูตร 10 ประเด็นสำคัญเกี่ยวกับ PDPA ตาม ISO 27701
- หลักสูตรเทคนิคการบริหารและจัดการกับการโต้แย้งและการอุทธรณ์ในความเห็นของการตรวจสอบ
- หลักสูตรเตรียมความพร้อม สำหรับ ISO27001:2022
- หลักสูตรทักษะการสอบสวนทุจริต
- หลักสูตรเทคนิคการตรวจสอบโครงการลงทุนตาม ISO 21500
- หลักสูตรการตรวจสอบความมั่นคงปลอดภัยตาม พ.ร.บ. ไซเบอร์ 2562 สำหรับ None IT-Auditor (Cyber Security Auditing for None IT-Auditors)
- หลักสูตร ตรวจสอบสุขภาพกิจการผ่านงบการเงิน รุ่นที่ 1/65
- หลักสูตร ผลประโยชน์ของพนักงานแบบพื้นฐาน รุ่นที่ 1/65

เอกสารแนบ 4 ทรัพย์สินที่ใช้ในการประกอบธุรกิจ

สินทรัพย์ที่ใช้ในการประกอบธุรกิจ

ณ วันที่ 31 ธันวาคม 2566 กลุ่มบริษัทฯ มีสินทรัพย์ที่ใช้ในการประกอบธุรกิจตามงบการเงินรวม ดังนี้

รายการ	มูลค่าสุทธิ (ล้านบาท)
1. สินทรัพย์ถาวรหลัก	
ที่ดินและส่วนปรับปรุงที่ดิน	105.88
เหมืองหิน	32.61
อาคารสิ่งปลูกสร้างและส่วนปรับปรุง	21.63
เครื่องจักรและอุปกรณ์	105.09
เครื่องตกแต่งติดตั้งและอุปกรณ์สำนักงาน	1.22
ยานพาหนะ	6.27
สินทรัพย์ระหว่างก่อสร้าง	54.30
รวมสินทรัพย์ถาวรหลัก	327.00
2. สินทรัพย์สิทธิการเช่า	
สินทรัพย์สิทธิการเช่า	48.20
รวมสินทรัพย์สิทธิการเช่า	48.20
3. สินทรัพย์ไม่มีตัวตน	
สินทรัพย์ไม่มีตัวตน	14.49
รวมสินทรัพย์ไม่มีตัวตน	14.49

ทั้งนี้ สินทรัพย์ที่ใช้ในการประกอบธุรกิจของกลุ่มบริษัทฯ เป็นสินทรัพย์ที่กลุ่มบริษัทฯ เป็นเจ้าของกรรมสิทธิ์ หรือมีสิทธิอื่นๆ เช่น สิทธิการเช่า สิทธิตามสัญญา เป็นต้น โดยมีการนำสินทรัพย์บางส่วนไปใช้เป็นหลักประกัน ดังนี้

- 1) ที่ดินที่ตำบลหนองอิรุณ อำเภอบ้านบึง จังหวัดชลบุรี ใช้เป็นหลักประกันเงินกู้ระยะสั้นจากสถาบันการเงิน วงเงินมูลค่า 90,000,000 บาท
- 2) ที่ดินที่ตำบลบางพระ อำเภอศรีราชา จังหวัดชลบุรี ใช้เป็นหลักประกันเงินกู้ระยะสั้นจากสถาบันการเงิน วงเงินมูลค่า 41,000,000 บาท

เครื่องหมายการค้า

บริษัทฯ จัดทะเบียนเครื่องหมายการค้า/บริการ กับกรมทรัพย์สินทางปัญญา กระทรวงพาณิชย์ โดยมีรายละเอียด ดังนี้

	เครื่องหมายการค้า/บริการ	รายการ	ทะเบียนเลขที่	วันที่ยื่นคำขอจดทะเบียน	วันที่สิ้นสุดอายุ
1. เครื่องหมายการค้า/บริการของบริษัทฯ ที่จดทะเบียนแล้ว					
1.1		รับจ้างขนส่งสินค้า คลังสินค้า บริหารจัดการสินค้าในคลังสินค้า	181107923	12 พฤษภาคม 2559	11 พฤษภาคม 2569
2. เครื่องหมายการค้า/บริการของบริษัทย่อย ที่จดทะเบียนแล้ว					
2.1		หินที่ใช้ในการก่อสร้าง ทรายใช้ในการก่อสร้าง	171132124	12 พฤษภาคม 2559	11 พฤษภาคม 2569
2.2		จัดจำหน่ายหิน จัดทำน่วยทราย	171132125	12 พฤษภาคม 2559	11 พฤษภาคม 2569
2.3		ทำเหมืองหิน บ่อทราย เหมืองแร่	171132126	12 พฤษภาคม 2559	11 พฤษภาคม 2569
2.4		รับจ้างขนส่งสินค้า คลังสินค้า บริหารจัดการสินค้าในคลังสินค้า	171132127	12 พฤษภาคม 2559	11 พฤษภาคม 2569
2.5		ผลิตหินที่ใช้ในการก่อสร้าง ผลิตทรายที่ใช้ในการก่อสร้าง	171132128	12 พฤษภาคม 2559	11 พฤษภาคม 2569

นโยบายการลงทุนในบริษัทย่อยและบริษัทร่วม

บริษัทฯ ได้กำหนดเป้าหมายในการดำเนินงานโดยมุ่งเน้นการลงทุนในธุรกิจเหมืองหินอุตสาหกรรมเพื่อการก่อสร้างเป็นหลัก จะพิจารณาลงทุนในบริษัทย่อยหรือบริษัทร่วมที่ประกอบธุรกิจที่มีความเกี่ยวข้องหรือก่อให้เกิดประโยชน์และสนับสนุนการดำเนินธุรกิจหลักของบริษัทฯ โดยเป็นธุรกิจที่มีศักยภาพและสามารถเสริมสร้างความมั่นคงและผลการดำเนินงานของบริษัทฯ ในระยะยาว

เอกสารแนบ 5 นโยบายการกำกับดูแลกิจการ (Corporate Governance Policy) และจรรยาบรรณ ธุรกิจ (Code of Conduct)

บริษัทได้เปิดเผยนโยบายการกำกับดูแลกิจการ และจรรยาบรรณธุรกิจ (Code of Conduct) ที่เว็บไซต์ของบริษัทภายใต้
หัวข้อ “นักลงทุนสัมพันธ์ - การกำกับดูแลกิจการที่ดี” www.stoneone.co.th

เอกสารแนบ 6 รายงานคณะกรรมการตรวจสอบ

รายงานคณะกรรมการตรวจสอบ

คณะกรรมการตรวจสอบของบริษัท สโตนวัน จำกัด (มหาชน) (“บริษัท”) ได้รับการแต่งตั้งตามมติของคณะกรรมการของบริษัทฯ ให้มีบทบาทหน้าที่ ความรับผิดชอบ ในการสอบทานความเพียงพอ และความมีประสิทธิภาพของระบบการควบคุมภายใน ประสิทธิภาพ ของการดำเนินงานและการบริหารความเสี่ยง ความน่าเชื่อถือ ของรายงานทางการเงินและการบริหาร การปฏิบัติตามกฎหมาย และกฎระเบียบที่เกี่ยวข้องของบริษัทฯ ทั้งนี้ ในปี 2566 คณะกรรมการตรวจสอบมีการประชุมรวมทั้งสิ้น 4 ครั้ง ซึ่งมีกรรมการตรวจสอบเข้าร่วมประชุม ดังนี้

รายนามคณะกรรมการตรวจสอบ	ตำแหน่ง	การเข้าร่วมประชุม/การประชุมทั้งหมด
นายอัครฐิ์ ทองใหญ่ อัครวานันท์	ประธานกรรมการตรวจสอบ	4/4
นายพิษณุ ทับทอง	กรรมการตรวจสอบ	3/4
ดร.ขวัญรัฐ ส่วนพงษ์	กรรมการตรวจสอบ	3/4

โดยมีการพิจารณาพร้อมให้ความเห็นสรุปเรื่องสำคัญ ดังนี้

1. สอบทานงบการเงิน

คณะกรรมการตรวจสอบได้สอบทานงบการเงินรายไตรมาส งบการเงินประจำปี การเปิดเผยข้อมูลในหมายเหตุประกอบงบการเงิน และรายการบัญชีกับบริษัทที่เกี่ยวข้องกัน ประจำปี 2566 ซึ่งได้ผ่านการสอบทานและตรวจสอบข้อมูลโดยผู้สอบบัญชี ซึ่งได้จัดทำขึ้นอย่างถูกต้อง มีความเหมาะสมเพียงพอ เชื่อถือได้และเป็นไปตามมาตรฐานการบัญชีที่รับรองทั่วไป

2. สอบทานและประเมินความเพียงพอของระบบการควบคุมภายใน

คณะกรรมการตรวจสอบได้สอบทานระบบการควบคุมภายในร่วมกับผู้สอบบัญชีและหน่วยงานตรวจสอบภายใน เห็นว่า บริษัทฯ มีระบบการควบคุมภายในที่เพียงพอ โดยสร้างความเชื่อมั่นได้ว่าบริษัทฯ สามารถบรรลุวัตถุประสงค์ในการดำเนินงานและการปฏิบัติตามกฎระเบียบ นโยบายบริษัทฯ นอกจากนี้คณะกรรมการตรวจสอบยังได้พิจารณาเห็นชอบให้นำแนวปฏิบัติด้านการควบคุมภายใน COSO-Internal Control Integrated Framework 2013 มาใช้เป็นแนวทางในการประเมินระบบการควบคุมภายในสำหรับปี 2566 และมุ่งเน้นเสริมสร้างบริษัทฯ ให้มีการควบคุมภายในให้ดียิ่งขึ้น

3. สอบทานการปฏิบัติตามกฎหมาย

คณะกรรมการตรวจสอบได้สอบทานการปฏิบัติตามกฎหมาย ไม่พบประเด็นใดที่เป็นสาระสำคัญที่แสดงว่าบริษัทฯ มีการปฏิบัติที่ขัดต่อกฎหมาย ระเบียบและข้อกำหนดที่เกี่ยวข้องกับกฎหมายว่าด้วยหลักทรัพย์และตลาดหลักทรัพย์ ข้อกำหนดของตลาดหลักทรัพย์แห่งประเทศไทย และกฎหมายที่เกี่ยวข้องกับธุรกิจของบริษัท

4. สอบทานความเหมาะสมผู้สอบบัญชี

คณะกรรมการตรวจสอบเห็นว่า ผู้สอบบัญชีของบริษัท ไพร์ซวอเตอร์เฮาส์คูเปอร์ส เอ็มเอเอส จำกัด ได้ปฏิบัติงานเป็นไปตามมาตรฐานการประกอบวิชาชีพการสอบบัญชี มีความเป็นอิสระ รวมทั้งมีคุณสมบัติและประสบการณ์ที่

เหมาะสม คณะกรรมการตรวจสอบพิจารณาและเห็นควรที่เสนอให้คณะกรรมการบริษัทแต่งตั้งผู้สอบบัญชีของบริษัท
ไพร์ซวอเตอร์ไฮาส์คูเปอร์ส เอบีเอส จำกัด เป็นผู้สอบบัญชีประจำปี 2567

5. สอบทานการทำรายการที่เกี่ยวข้องกัน

คณะกรรมการตรวจสอบได้สอบทานรายการที่เกี่ยวข้องกันที่อาจก่อให้เกิดความขัดแย้งทางผลประโยชน์ และเห็นว่า
เป็นรายการจริงทางการค้าอันเป็นธุรกิจปกติทั่วไป มีการเปิดเผยรายการที่เกี่ยวข้องกันในงบการเงินและหมายเหตุ
ประกอบงบการเงินไว้อย่างถูกต้องและครบถ้วน ตามข้อกำหนดและแนวทางปฏิบัติของตลาดหลักทรัพย์แห่งประเทศไทย
และสำนักงานคณะกรรมการกำกับหลักทรัพย์และตลาดหลักทรัพย์

6. สอบทานการกำกับดูแลกิจการ

คณะกรรมการตรวจสอบได้สอบทานและให้ความสำคัญในการบริหารงานตามหลักการการกำกับดูแลกิจการให้
สอดคล้องกับแนวปฏิบัติที่ดี ตลอดจนได้สอบทานให้บริษัทมีการปฏิบัติตามนโยบายดังกล่าว

สรุปในภาพรวมปี 2566 คณะกรรมการตรวจสอบได้ปฏิบัติหน้าที่ตามที่ได้ระบุไว้ในกฎบัตรคณะกรรมการตรวจสอบ โดย
ติดตามการดำเนินงานของบริษัทฯ มีความเป็นอิสระอย่างเพียงพอ และมีความเห็นว่าบริษัทฯ จัดทำรายงานทางการเงินใน
สาระสำคัญอย่างถูกต้อง เชื่อถือได้ โดยจัดทำขึ้นตามมาตรฐานการบัญชีที่รับรองโดยทั่วไป มีการเปิดเผยข้อมูลอย่าง
เพียงพอ และในการเข้าทำรายการที่เกี่ยวข้องกัน หรือรายการที่อาจมีความขัดแย้ง ทางผลประโยชน์ บริษัทฯ จัดให้มีการ
ปฏิบัติตามกฎหมาย และข้อกำหนดของ ตลท. อย่างเคร่งครัด และมีการปฏิบัติตาม กฎหมาย ระเบียบ และข้อบังคับที่
เกี่ยวข้องกับการดำเนินธุรกิจอย่างครบถ้วน รวมทั้งบริษัทฯ จัดให้มีการบริหารความเสี่ยงที่เพียงพอ เหมาะสม มีการกำกับ
ดูแลกิจการที่มีประสิทธิผลและโปร่งใส มีผู้สอบบัญชีและผู้ตรวจสอบภายในที่มีความเป็นอิสระ และมีคุณสมบัติเหมาะสม
ที่ช่วยให้การสอบบัญชีและระบบการควบคุมภายในมีความรัดกุมและมีประสิทธิผล

ในนามของคณะกรรมการตรวจสอบ

นายอัฐฐ์ ทองใหญ่ อัครวานันท์

ประธานคณะกรรมการตรวจสอบ